

รายงานฉบับสมบูรณ์

รายงานการประเมินผลกระทบสิ่งแวดล้อม

ส่วนที่ 2/2

(ฉบับปิดกั้นข้อมูลที่มีกฎหมายคุ้มครอง)

ชื่อโครงการ	อาคารชุด ออริจิน คอนโด บางเทา บีช
ที่ตั้งโครงการ	หมู่ที่ 2 ตำบลเชิงทะเล อำเภอถลาง จังหวัดภูเก็ต
ชื่อเจ้าของโครงการ	บริษัท ออริจิน คอนโด บางเทา 2 จำกัด
ที่อยู่เจ้าของโครงการ	เลขที่ 496 หมู่ 9 ตำบลสำโรงเหนือ อำเภอเมืองสมุทรปราการ จังหวัดสมุทรปราการ



การมอบอำนาจ

- (✓) เจ้าของโครงการได้มอบอำนาจให้บริษัท ภูเก็ต เอ็นไวรอนเมนทอล เซอร์วิส จำกัด เป็นผู้ดำเนินการเสนอรายงาน ดัชนีสีมอบอำนาจที่แนบ
- () เจ้าของโครงการมิได้มีการมอบอำนาจให้เสนอรายงานแต่อย่างใด

จัดทำโดย



บริษัท ภูเก็ต เอ็นไวรอนเมนทอล เซอร์วิส จำกัด

พฤษภาคม 2568

รายงานฉบับสมบูรณ์

รายงานการประเมินผลกระทบสิ่งแวดล้อม

ส่วนที่ 2/2

(ฉบับปิดข้อมูลที่มีกฎหมายคุ้มครอง)

ชื่อโครงการ

อาคารชุด ออริจิน คอนโด บางเทา บีช

ที่ตั้งโครงการ

หมู่ที่ 2 ตำบลเชิงทะเล อำเภอถลาง จังหวัดภูเก็ต

ชื่อเจ้าของโครงการ

บริษัท ออริจิน คอนโด บางเทา 2 จำกัด

ที่อยู่เจ้าของโครงการ

เลขที่ 496 หมู่ 9 ตำบลสำโรงเหนือ อำเภอเมืองสมุทรปราการ
จังหวัดสมุทรปราการ



การมอบอำนาจ

- (✓) เจ้าของโครงการได้มอบอำนาจให้บริษัท ภูเก็ต เอ็นไวรอนเมนทอล เซอร์วิส จำกัด เป็นผู้ดำเนินการเสนอรายงาน ดัชนีสีมอบอำนาจที่แนบ
- () เจ้าของโครงการมิได้มีการมอบอำนาจให้เสนอรายงานแต่อย่างใด

จัดทำโดย



บริษัท ภูเก็ต เอ็นไวรอนเมนทอล เซอร์วิส จำกัด

พฤษภาคม 2568

	หน้า
สารบัญ	ก
สารบัญรูป	ง
สารบัญตาราง	ช
บทที่ 3 สภาพสิ่งแวดล้อมปัจจุบัน.....	3-1
3.1 ทรัพยากรกายภาพ.....	3-1
3.1.1 สภาพภูมิประเทศ.....	3-1
3.1.2 ทรัพยากรดิน.....	3-5
3.1.3 ธรณีวิทยา.....	3-10
3.1.4 สภาพภูมิอากาศ อุตุนิยมวิทยา และคุณภาพอากาศ.....	3-25
3.1.5 ระดับเสียง.....	3-31
3.1.6 ทรัพยากรน้ำ.....	3-33
3.2 ทรัพยากรชีวภาพ.....	3-38
3.2.1 ทรัพยากรชีวภาพบนบก.....	3-38
3.2.2 ทรัพยากรชีวภาพในน้ำ.....	3-45
3.2.3 ทรัพยากรป่าชายหาด.....	3-46
3.3 คุณค่าการใช้ประโยชน์ของมนุษย์.....	3-52
3.3.1 การใช้น้ำ.....	3-52
3.3.2 การจัดการน้ำเสียและสิ่งปฏิกูล.....	3-53
3.3.3 การระบายน้ำและป้องกันน้ำท่วม.....	3-59
3.3.4 การจัดการมูลฝอย.....	3-62
3.3.5 พลังงานและไฟฟ้า.....	3-68
3.3.6 การจราจร.....	3-69
3.3.7 การใช้ประโยชน์ที่ดิน.....	3-80
3.4 คุณค่าต่อคุณภาพชีวิต.....	3-92
3.4.1 สังคมและเศรษฐกิจ.....	3-92
3.4.2 การมีส่วนร่วมของประชาชน.....	3-96
3.4.3 การสาธารณสุข.....	3-178
3.4.4 การป้องกันอัคคีภัยและภัยธรรมชาติ.....	3-186
3.4.5 สุนทรียภาพ.....	3-188

สารบัญ (ต่อ)

	หน้า
บทที่ 4 การประเมินผลกระทบสิ่งแวดล้อม.....	4-1
4.1 ระยะก่อสร้าง.....	4-2
4.1.1 ผลกระทบต่อทรัพยากรทางกายภาพ.....	4-2
4.1.1.1 สภาพภูมิประเทศ.....	4-2
4.1.1.2 ทรัพยากรดินและการเกิดดินถล่ม	4-2
4.1.1.3 ธรณีวิทยา การเกิดแผ่นดินไหว และการเกิดสึนามิ	4-4
4.1.1.4 สภาพภูมิอากาศ อุตุนิยมวิทยา และคุณภาพอากาศ	4-5
4.1.1.5 เสี่ยงและความสั่นสะเทือน.....	4-22
4.1.1.6 ทรัพยากรน้ำ.....	4-35
4.1.2 ผลกระทบต่อทรัพยากรชีวภาพ.....	4-36
4.1.2.1 นิเวศวิทยาทางบก.....	4-36
4.1.2.2 นิเวศวิทยาทางน้ำ.....	4-36
4.1.2.3 นิเวศวิทยาป่าชายหาด.....	4-36
4.1.2.4 ทรัพยากรทางทะเล.....	4-37
4.1.3 ผลกระทบต่อคุณค่าการใช้ประโยชน์ของมนุษย์	4-38
4.1.3.1 การใช้น้ำ	4-38
4.1.3.2 การจัดการน้ำเสียและสิ่งปฏิกูล	4-38
4.1.3.3 การระบายน้ำและการป้องกันน้ำท่วม	4-40
4.1.3.4 การจัดการมูลฝอย.....	4-40
4.1.3.5 พลังงานและไฟฟ้า	4-42
4.1.3.6 การจราจร.....	4-43
4.1.3.7 การใช้ประโยชน์ที่ดิน.....	4-47
4.1.3.8 การระบายอากาศ.....	4-48
4.1.4 ผลกระทบต่อคุณค่าต่อคุณภาพชีวิต.....	4-48
4.1.4.1 ผลกระทบที่อาจเกิดขึ้นจากการมีโครงการต่อคุณภาพชีวิต	4-48
4.1.4.2 การสาธารณสุข.....	4-51
4.1.4.3 อาชีวอนามัยและความปลอดภัย.....	4-57
4.1.4.4 สุขทรียภาพ.....	4-58
4.2 ระยะดำเนินการ.....	4-58
4.2.1 ผลกระทบต่อทรัพยากรทางกายภาพ.....	4-61
4.2.1.1 สภาพภูมิประเทศ.....	4-61
4.2.1.2 ทรัพยากรดิน.....	4-61
4.2.1.3 ธรณีวิทยา การเกิดแผ่นดินไหว และและการเกิดสึนามิ	4-62
4.2.1.4 สภาพภูมิอากาศ อุตุนิยมวิทยา และคุณภาพอากาศ	4-63
4.2.1.5 เสี่ยงและความสั่นสะเทือน.....	4-67
4.2.1.6 ทรัพยากรน้ำ.....	4-67

สารบัญ (ต่อ)

	หน้า
4.2.2 ผลกระทบต่อทรัพยากรชีวภาพ.....	4-68
4.2.2.1 นิเวศวิทยาทางบก.....	4-68
4.2.2.2 นิเวศวิทยาทางน้ำ.....	4-68
4.2.2.3 นิเวศวิทยาป่าชายหาด.....	2-69
4.2.2.4 ทรัพยากรทางทะเล.....	2-69
4.2.3 ผลกระทบต่อคุณค่าการใช้ประโยชน์ของมนุษย์	4-70
4.2.3.1 การใช้น้ำ.....	4-70
4.2.3.2 การจัดการน้ำเสีย และสิ่งปฏิกูล	4-73
4.2.3.3 การระบายน้ำและการป้องกันน้ำท่วม.....	4-74
4.2.3.4 การจัดการมูลฝอย.....	4-75
4.2.3.5 พลังงานและไฟฟ้า.....	4-77
4.2.3.6 การจราจร.....	4-81
4.2.3.7 การใช้ประโยชน์ที่ดิน.....	4-88
4.2.3.8 การระบายอากาศ.....	4-90
4.2.4 ผลกระทบต่อคุณค่าต่อคุณภาพชีวิต.....	4-91
4.2.4.1 ผลกระทบที่อาจเกิดขึ้นจากการมีโครงการต่อคุณภาพชีวิต	4-91
4.2.4.2 การสาธารณสุข.....	4-94
4.2.4.3 อาชีวอนามัยและความปลอดภัย.....	4-109
4.2.4.4 สุขทรียภาพ.....	4-118
4.2.4.5 การบดบังทิศทางลม และแสงอาทิตย์.....	4-122
4.3 สรุประดับผลกระทบสิ่งแวดล้อมของโครงการ	4-127
บทที่ 5 สรุปการประเมินผลกระทบสิ่งแวดล้อม มาตรการป้องกันและแก้ไขผลกระทบ และ	
 มาตรการติดตามตรวจสอบ.....	5-1
5.1 สรุปการประเมินผลกระทบสิ่งแวดล้อม มาตรการป้องกันและแก้ไขผลกระทบ และ	
 มาตรการติดตามตรวจสอบ.....	5-1
5.2 แผนการติดตามตรวจสอบผลกระทบสิ่งแวดล้อม	5-51
5.3 รูปแบบรายงานผลการดำเนินการตามมาตรการต่าง ๆ.....	5-67
เอกสารอ้างอิง	

สารบัญรูป

	หน้า
รูปที่ 3-1 ลักษณะภูมิประเทศของจังหวัดภูเก็ต.....	3-3
รูปที่ 3-2 แผนที่เขตองค์การบริหารส่วนตำบลเชิงทะเล.....	3-4
รูปที่ 3-3 แผนที่กลุ่มชุดดิน ตำบลเชิงทะเล อำเภอถลาง จังหวัดภูเก็ต.....	3-6
รูปที่ 3-4 แผนที่อ่อนไหวต่อการเกิดดินถล่ม จังหวัดภูเก็ต	3-9
รูปที่ 3-5 แผนที่ธรณีวิทยาของจังหวัดภูเก็ต.....	3-11
รูปที่ 3-6 แผนที่บริเวณรอยเลื่อนมีพลังของประเทศไทย.....	3-13
รูปที่ 3-7 แผนที่ภัยพิบัติแผ่นดินไหวของประเทศไทย.....	3-14
รูปที่ 3-8 แผนที่แสดงการประเมินความรุนแรงแผ่นดินไหวในจังหวัดภูเก็ต	3-18
รูปที่ 3-9 แผนที่พื้นที่น้ำท่วมจากคลื่นสึนามิ จังหวัดภูเก็ต.....	3-20
รูปที่ 3-10 แผนที่แสดงการแบ่งพื้นที่ เส้นทางหนีภัยสึนามิ และสถานที่พักพิงชั่วคราว	3-24
รูปที่ 3-11 จุดตรวจวัดคุณภาพอากาศและเสียงบริเวณศูนย์บริการสาธารณสุขเทศบาลนครภูเก็ต และพื้นที่ โครงการ	3-29
รูปที่ 3-12 จุดติดตั้งเครื่องตรวจวัดคุณภาพอากาศและเสียงบริเวณใกล้เคียงพื้นที่โครงการ.....	3-30
รูปที่ 3-13 Leq เฉลี่ย 24 ชั่วโมง ย้อนหลัง 7 วัน บริเวณสถานีกองการแพทย์ เทศบาลนครภูเก็ต (st43)	3-32
รูปที่ 3-14 แผนที่แสดงศักยภาพแหล่งน้ำบาดาลต้นทุนจังหวัดภูเก็ต.....	3-37
รูปที่ 3-15 สภาพปัจจุบันบริเวณพื้นที่โครงการ.....	3-42
รูปที่ 3-16 สถานที่ทำการสำรวจพรรณไม้ สัตว์ และนกในโครงการ.....	3-42
รูปที่ 3-17 แนวสำรวจสาธารณประโยชน์และสภาพปัจจุบันของสำรวจสาธารณประโยชน์	3-45
รูปที่ 3-18 สถานที่ทำการสำรวจพรรณไม้และสัตว์หน้าดินบริเวณชายหาดบางเทาด้านทิศตะวันตกของพื้นที่ โครงการ.....	3-47
รูปที่ 3-19 ลักษณะป่าชายหาด หาดบางเทา ด้านทิศตะวันตกของพื้นที่โครงการ	3-47
รูปที่ 3-20 พรรณไม้บริเวณป่าชายหาด และสัตว์หน้าดิน บริเวณหาดบางเทา ด้านทิศตะวันตกของพื้นที่โครงการ	3-48
รูปที่ 3-21 สภาพชายหาดบริเวณหาดบางเทา ด้านทิศตะวันตกของพื้นที่โครงการ	3-49
รูปที่ 3-22 แผนที่แสดงแนวปะการังบริเวณอ่าวบางเทา	3-50
รูปที่ 3-23 สถานีศึกษาบริเวณพื้นที่ของหาดบางเทา	3-51
รูปที่ 3-24 ภาพตัวอย่างบริเวณแนวสำรวจสถานีที่ 1 และสถานีที่ 2	3-51
รูปที่ 3-25 แผนที่แสดงขอบเขตการปกครองและที่ตั้งโรงปรับปรุงคุณภาพน้ำองค์การบริหารส่วนตำบลเชิงทะเล	3-54
รูปที่ 3-26 แผนที่ปรับปรุงคุณภาพน้ำบริเวณหาดสุรินทร์ และสภาพปัจจุบันของพื้นที่โครงการบริเวณหาด สุรินทร์ (ถ่ายเมื่อมิถุนายน 2564)	3-55
รูปที่ 3-27 แผนที่ปรับปรุงคุณภาพน้ำบริเวณอ่าวบางเทาและสภาพปัจจุบันของพื้นที่โครงการบริเวณอ่าว บางเทา (ถ่ายเมื่อมิถุนายน 2564)	3-56
รูปที่ 3-28 โครงข่ายและทิศทางการระบายน้ำของโครงการ	3-60
รูปที่ 3-29 การคาดการณ์ปริมาณขยะมูลฝอย จังหวัดภูเก็ต ระหว่าง พ.ศ. 2548 – 2570.....	3-62
รูปที่ 3-30 แผนที่แสดงพื้นที่ศูนย์กำจัดขยะมูลฝอยรวมจังหวัดภูเก็ต	3-64

สารบัญรูป (ต่อ)

หน้า

รูปที่ 3-31 ภาพรวมการกักจัดขยะมูลฝอยชุมชน ศูนย์กักจัดขยะมูลฝอยรวมจังหวัดภูเก็ต.....	3-65
รูปที่ 3-32 สภาพปัจจุบันของถนนบริเวณด้านหน้าโครงการ.....	3-74
รูปที่ 3-33 ที่ตั้งโครงการตามกฎหมายกระทรวงใช้บังคับผังเมืองรวมจังหวัดภูเก็ต พ.ศ. 2554 และฉบับเพิ่มเติม (ฉบับที่ 4) พ.ศ.2558	3-81
รูปที่ 3-34 ที่ตั้งโครงการตามเขตพื้นที่คุ้มครองสิ่งแวดล้อมจังหวัดภูเก็ต	3-83
รูปที่ 3-35 สภาพการใช้ที่ดินบริเวณโดยรอบพื้นที่โครงการในรัศมี 1 กิโลเมตร.....	3-89
รูปที่ 3-36 การใช้ประโยชน์ที่ดินของพื้นที่ใกล้เคียงกับโครงการ	3-90
รูปที่ 3-37 แผนที่แสดงพื้นที่อ่อนไหว และหน่วยงานราชการ ในระยะ 1,000 เมตร จากขอบเขตพื้นที่โครงการ3-91	
รูปที่ 3-38 การประชาสัมพันธ์และการรับฟังความคิดเห็นของกลุ่มเป้าหมาย ครั้งที่ 1.....	3-101
รูปที่ 3-39 ตำแหน่งสำรวจความคิดเห็นครั้งที่ 1 ของกลุ่มครัวเรือน และกลุ่มสถานประกอบการในระยะ 100 เมตร	3-102
รูปที่ 3-40 ตำแหน่งสำรวจความคิดเห็นครั้งที่ 1 ของกลุ่มครัวเรือน และกลุ่มสถานประกอบการในระยะ 100-500 เมตร.....	3-103
รูปที่ 3-41 ตำแหน่งสำรวจความคิดเห็นครั้งที่ 1 ของกลุ่มครัวเรือน และกลุ่มสถานประกอบการในระยะ 500-1,000 เมตร.....	3-104
รูปที่ 3-42 ตำแหน่งสำรวจความคิดเห็นครั้งที่ 1 ของกลุ่มพื้นที่อ่อนไหว และหน่วยงานราชการ ในระยะ 1,000 เมตร จากขอบเขตพื้นที่โครงการ.....	3-105
รูปที่ 3-43 การประชาสัมพันธ์และการรับฟังความคิดเห็นของกลุ่มเป้าหมาย ครั้งที่ 2.....	3-167
รูปที่ 3-44 ตำแหน่งสำรวจความคิดเห็นครั้งที่ 2 ของกลุ่มครัวเรือน และกลุ่มสถานประกอบการในระยะ 100 เมตร	3-168
รูปที่ 3-45 ตำแหน่งสำรวจความคิดเห็นครั้งที่ 2 ของกลุ่มครัวเรือน และกลุ่มสถานประกอบการในระยะ 100-500 เมตร	3-169
รูปที่ 3-46 ตำแหน่งสำรวจความคิดเห็นครั้งที่ 2 ของกลุ่มครัวเรือน และกลุ่มสถานประกอบการในระยะ 500-1,000 เมตร.....	3-170
รูปที่ 3-47 ตำแหน่งสำรวจความคิดเห็นครั้งที่ 2 ของกลุ่มพื้นที่อ่อนไหว และหน่วยงานราชการ ในระยะ 1,000 เมตร จากขอบเขตพื้นที่โครงการ.....	3-171
รูปที่ 3-48 เส้นทางจากโครงการไปยังโรงพยาบาลส่งเสริมสุขภาพตำบลบ้านบางเทา.....	3-179
รูปที่ 3-49 ตำแหน่งสถานที่ก่อสร้างโครงการต่าง ๆ 3 ปีย้อนหลัง บริเวณโดยรอบพื้นที่โครงการ ในเขตองค์การบริหารส่วนตำบลเชิงทะเล.....	3-181
รูปที่ 3-50 เส้นทางจากงานป้องกันและบรรเทาสาธารณภัยองค์การบริหารส่วนตำบลเชิงทะเลไปยังพื้นที่โครงการ	3-187
รูปที่ 3-51 แผนที่แสดงระยะห่างพื้นที่โครงการไปยังแหล่งธรรมชาติอันควรอนุรักษ์จังหวัดภูเก็ต.....	3-191

สารบัญรูป (ต่อ)

	หน้า
รูปที่ 4-1 โครงสร้างป้องกันดิน (Steel Sheet Pile)	4-3
รูปที่ 4-2 ลักษณะของเสียงจากแหล่งกำเนิด	4-23
รูปที่ 4-3 ลักษณะของเสียงที่อ้อมกำแพงกันเสียง	4-24
รูปที่ 4-4 กราฟแสดงค่าการรวมเสียง	4-24
รูปที่ 4-5 ผังระยะก่อสร้างแสดงแนวกำแพงกันเสียงช่วงฐานราก	4-29
รูปที่ 4-6 รูปตัดแสดงผนังกันเสียง	4-30
รูปที่ 4-7 กราฟแสดงค่าระดับความสั่นสะเทือนที่เกิดขึ้นจากการกดเสาเข็มระบบ Jack-in Pile.....	4-31
รูปที่ 4-8 แผนผังแสดงขั้นตอนการชดเชยในกรณีเกิดความเสียหาย	4-59
รูปที่ 4-9 แผนภาพกระบวนการรับเรื่องร้องเรียน	4-60
รูปที่ 4-10 แสดงที่จอดรถของโครงการตัวอย่าง	4-84
รูปที่ 4-11 แผนฉุกเฉินเตรียมการสำหรับกรณีเกิดอัคคีภัย	4-115
รูปที่ 4-12 ภาพเชิงซ้อนเปรียบเทียบก่อนและหลังมีโครงการ มุมมองด้านทิศใต้	4-119
รูปที่ 4-13 ภาพเชิงซ้อนเปรียบเทียบก่อนและหลังมีโครงการ มุมมองด้านทิศตะวันออก.....	4-120
รูปที่ 4-14 ภาพเชิงซ้อนเปรียบเทียบก่อนและหลังมีโครงการ มุมมองด้านทิศเหนือ.....	4-121
รูปที่ 4-15 การบดบังทิศทางลม	4-123
รูปที่ 4-16 ภาพการบดบังแสงแดด	4-126
รูปที่ 5-1 ผังแสดงจุดตรวจวัดคุณภาพอากาศ เสียง และความสั่นสะเทือน บริเวณพื้นที่โครงการ.....	5-66
รูปที่ 5-2 แผนผังแสดงขั้นตอนการบำบัดน้ำเสียของระบบบำบัดน้ำเสีย WWTP-1	5-74

สารบัญตาราง

หน้า

ตารางที่ 3-1 สถิติแผ่นดินไหวที่รับรู้ถึงความสั่นสะเทือนในจังหวัดภูเก็ต.....	3-15
ตารางที่ 3-2 พื้นที่เสี่ยงภัยสึนามิ ตำบลเชิงทะเล.....	3-22
ตารางที่ 3-3 อุณหภูมิอากาศในคาบ 30 ปี (พ.ศ. 2536-2565) ของสถานีตรวจอากาศสนามบินภูเก็ต.....	3-26
ตารางที่ 3-4 ผลการตรวจวัดคุณภาพอากาศบริเวณศูนย์บริการสาธารณสุข 1 เทศบาลนครภูเก็ต ปี 2565.....	3-28
ตารางที่ 3-5 ผลการตรวจวัดมลพิษทางอากาศบริเวณใกล้เคียงพื้นที่โครงการ	3-31
ตารางที่ 3-6 ข้อมูลระดับเสียงจากสถานีบริเวณเขตพื้นที่ศูนย์บริการสาธารณสุขจังหวัดภูเก็ต.....	3-32
ตารางที่ 3-7 แหล่งน้ำบาดาลในจังหวัดภูเก็ต พ.ศ. 2565	3-36
ตารางที่ 3-8 ป่าสงวนแห่งชาติในท้องที่จังหวัดภูเก็ต (ป่าบก) พ.ศ. 2565	3-38
ตารางที่ 3-9 พื้นที่ป่าสงวนแห่งชาติในท้องที่จังหวัดภูเก็ต (ป่าชายเลน) พ.ศ. 2565.....	3-39
ตารางที่ 3-10 พื้นที่ป่าไม้จังหวัดภูเก็ต ระหว่าง พ.ศ. 2561 - 2565.....	3-40
ตารางที่ 3-11 สัดส่วนพื้นที่ป่าต่อพื้นที่จังหวัดภูเก็ต ระหว่าง พ.ศ. 2561– 2565.....	3-41
ตารางที่ 3-12 รายชื่อสัตว์บริเวณโครงการ	3-44
ตารางที่ 3-13 รายชื่อสัตว์บริเวณลำรางสาธารณประโยชน์ด้านทิศเหนือของโครงการ.....	3-45
ตารางที่ 3-14 รายชื่อพรรณไม้และสัตว์หน้าดินบริเวณชายหาดบางเตาด้านทิศตะวันตกของพื้นที่โครงการ....	3-46
ตารางที่ 3-15 ระบบประปาขององค์การบริหารส่วนตำบลเชิงทะเล	3-52
ตารางที่ 3-16 อัตราการเกิดมูลฝอยเฉลี่ยของจังหวัดภูเก็ต ระหว่าง พ.ศ. 2556 – 2565	3-63
ตารางที่ 3-17 จำนวนครัวเรือนผู้ใช้ไฟฟ้า พ.ศ. 2564	3-69
ตารางที่ 3-18 ทางหลวงแผ่นดินในจังหวัดภูเก็ต	3-70
ตารางที่ 3-19 สถิติเที่ยวบินและจำนวนผู้โดยสาร ณ ท่าอากาศยานนานาชาติภูเก็ตในปีงบประมาณ พ.ศ. 2561-2565	3-72
ตารางที่ 3-20 ปริมาณจราจรบนทางสาธารณประโยชน์ (ถนนซอยบางเทา 4/2)	3-75
ตารางที่ 3-21 ปริมาณจราจรในหน่วย PCU/ชั่วโมง บนทางสาธารณประโยชน์ (ถนนซอยบางเทา 4/2)	3-76
ตารางที่ 3-22 ความสามารถของช่องจราจรสำหรับการเดินรถสองทิศทาง	3-77
ตารางที่ 3-23 ค่าการจราจรติดขัด.....	3-77
ตารางที่ 3-24 ปริมาณการจราจรบนทางสาธารณประโยชน์ (ถนนซอยบางเทา 4/2) ในช่วงเวลาเร่งด่วนและอัตราส่วนระหว่างปริมาณการจราจร (V) ต่อความสามารถในการรองรับปริมาณการจราจรได้สูงสุด (C)	3-78
ตารางที่ 3-25 สภาพการจราจรบนทางสาธารณประโยชน์ (ถนนซอยบางเทา 4/2) ณ ช่วงเวลาต่างๆ.....	3-79
ตารางที่ 3-26 การใช้ประโยชน์ที่ดินประเภทต่างๆ ในรัศมี 1 กิโลเมตร รอบที่ตั้งโครงการในปัจจุบัน	3-88
ตารางที่ 3-27 สถิติจำนวนประชากรและครัวเรือนทางการทะเบียนราษฎร ของจังหวัดภูเก็ต ปี พ.ศ. 2566.....	3-92
ตารางที่ 3-28 สรุปการสำรวจความคิดเห็นของกลุ่มเป้าหมายต่อโครงการ.....	3-97
ตารางที่ 3-29 สรุปจำนวนตัวอย่างที่คำนวณได้ และจำนวนตัวอย่างที่สำรวจจริง ในแต่ละกลุ่มเป้าหมาย ครั้งที่ 1 ...	3-100

สารบัญตาราง (ต่อ)

หน้า

ตารางที่ 3-30 สรุปข้อมูลแบบสอบถามของกลุ่มครัวเรือนในระยะ 100 เมตร จำนวน 15 ครัวเรือน	3-107
ตารางที่ 3-31 สรุปข้อมูลแบบสอบถามของกลุ่มสถานประกอบการในระยะ 100 เมตร จำนวน 1 แห่ง	3-114
ตารางที่ 3-32 ผลการศึกษาข้อมูลทั่วไปของผู้ตอบแบบสอบถามในระยะมากกว่า 100-500 เมตร.....	3-115
ตารางที่ 3-33 ผลการศึกษาข้อมูลด้านโครงสร้างครัวเรือน ของกลุ่มครัวเรือน ระยะมากกว่า 100-500 เมตร.....	3-116
ตารางที่ 3-34 ผลการศึกษาข้อมูลด้านทางเศรษฐกิจ สังคมของกลุ่มครัวเรือน ระยะมากกว่า 100-500 เมตร.....	3-117
ตารางที่ 3-35 ผลการศึกษาข้อมูลด้านสาธารณสุข โภค สุขภาพอนามัย และสิ่งแวดล้อม ของกลุ่มครัวเรือนในระยะ มากกว่า 100-500 เมตร.....	3-118
ตารางที่ 3-36 ผลการศึกษาข้อมูลด้านสุขภาพของกลุ่มครัวเรือน ระยะมากกว่า 100-500 เมตร	3-120
ตารางที่ 3-37 ผลการศึกษาผลกระทบด้านสิ่งแวดล้อมที่ได้รับในปัจจุบันของกลุ่มครัวเรือนในระยะมากกว่า 100- 500 เมตร	3-122
ตารางที่ 3-38 ผลการศึกษาความคิดเห็นของกลุ่มครัวเรือนในระยะมากกว่า 100-500 เมตร ที่มีต่อโครงการ 3-132	
ตารางที่ 3-39 ผลการศึกษาข้อห่วงกังวลช่วงก่อสร้างโครงการของกลุ่มครัวเรือนในระยะมากกว่า 100-500 เมตร ...	3-127
ตารางที่ 3-40 ผลการศึกษาข้อห่วงกังวลช่วงเปิดดำเนินการโครงการของกลุ่มครัวเรือนในระยะมากกว่า 100-500 เมตร.....	3-129
ตารางที่ 3-41 ข้อเสนอแนะของกลุ่มครัวเรือน ระยะมากกว่า 100-500 เมตร.....	3-131
ตารางที่ 3-42 ตารางสรุปข้อมูลแบบสอบถามของกลุ่มสถานประกอบการ ระยะ 100-500 เมตร จากพื้นที่ โครงการ มีจำนวน 10 แห่ง	3-132
ตารางที่ 3-43 ผลการศึกษาข้อมูลทั่วไปของผู้ตอบแบบสอบถามในระยะมากกว่า 500-1,000 เมตร.....	3-136
ตารางที่ 3-44 ผลการศึกษาข้อมูลด้านโครงสร้างครัวเรือน ของกลุ่มครัวเรือน ระยะมากกว่า 500-1,000 เมตร....	3-137
ตารางที่ 3-45 ผลการศึกษาข้อมูลด้านทางเศรษฐกิจ สังคมของกลุ่มครัวเรือน ระยะมากกว่า 500-1,000 เมตร ...	3-138
ตารางที่ 3-46 ผลการศึกษาข้อมูลด้านสาธารณสุข โภค สุขภาพอนามัย และสิ่งแวดล้อม ของกลุ่มครัวเรือนในระยะ มากกว่า 500-1,000 เมตร.....	3-139
ตารางที่ 3-47 ผลการศึกษาข้อมูลด้านสุขภาพของกลุ่มครัวเรือน ระยะมากกว่า 500-1,000 เมตร	3-141
ตารางที่ 3-48 ผลการศึกษาผลกระทบด้านสิ่งแวดล้อมที่ได้รับในปัจจุบันของกลุ่มครัวเรือนในระยะมากกว่า 500- 1,000 เมตร	3-143
ตารางที่ 3-49 ผลการศึกษาความคิดเห็นของกลุ่มครัวเรือนในระยะมากกว่า 500-1,000 เมตร ที่มีต่อโครงการ	3-148
ตารางที่ 3-50 ผลการศึกษาข้อห่วงกังวลช่วงก่อสร้างโครงการของกลุ่มครัวเรือนในระยะมากกว่า 500-1,000 เมตร	3-149
ตารางที่ 3-51 ผลการศึกษาข้อห่วงกังวลช่วงเปิดดำเนินการโครงการของกลุ่มครัวเรือนในระยะมากกว่า 500-1,000 เมตร.....	3-150

สารบัญตาราง (ต่อ)

หน้า

ตารางที่ 3-52 ข้อเสนอแนะของกลุ่มครัวเรือน ในระยะมากกว่า 100-500 เมตร	3-152
ตารางที่ 3-53 ตารางสรุปข้อมูลแบบสอบถามของกลุ่มสถานประกอบการ ในระยะมากกว่า 500-1,000 เมตร จากพื้นที่โครงการ มีจำนวน 5 แห่ง.....	3-153
ตารางที่ 3-54 ตารางสรุปข้อมูลแบบสอบถามของกลุ่มพื้นที่อ่อนไหว ในระยะ 1,000 เมตร จากพื้นที่โครงการ มีจำนวน 7 แห่ง	3-155
ตารางที่ 3-55 ตารางสรุปข้อมูลแบบสอบถามของกลุ่มผู้นาชุมชนในเขตพื้นที่โครงการ ในระยะ 1,000 เมตร จากพื้นที่โครงการ มีจำนวน 1 แห่ง.....	3-159
ตารางที่ 3-56 สรุปผลกระทบสิ่งแวดล้อมที่ได้รับในปัจจุบันของกลุ่มตัวอย่างทั้ง 4 กลุ่มตัวอย่างที่มีต่อโครงการ.....	3-160
ตารางที่ 3-57 สรุปข้อห่วงกังวลเกี่ยวกับผลกระทบที่อาจจะเกิดจากโครงการของกลุ่มตัวอย่างทั้ง 4 กลุ่มตัวอย่างที่มีต่อโครงการในระยะก่อสร้าง.....	3-162
ตารางที่ 3-68 สรุปข้อห่วงกังวลเกี่ยวกับผลกระทบที่อาจจะเกิดจากโครงการของกลุ่มตัวอย่างทั้ง 4 กลุ่มตัวอย่างที่มีต่อโครงการในระยะดำเนินการ	3-163
ตารางที่ 3-59 สรุปผลการสำรวจความคิดเห็นครั้งที่ 2.....	3-172
ตารางที่ 3-60 ผลการสำรวจความคิดเห็นของกลุ่มครัวเรือนเป้าหมายในระยะ 1,000 เมตร ที่มีต่อมาตรการป้องกันและแก้ไขผลกระทบสิ่งแวดล้อมของโครงการ ในระยะก่อสร้าง	3-176
ตารางที่ 3-61 ผลการสำรวจความคิดเห็นของกลุ่มครัวเรือนเป้าหมายในระยะ 1,000 เมตร ที่มีต่อมาตรการป้องกันและแก้ไขผลกระทบสิ่งแวดล้อมของโครงการ ในระยะดำเนินการ.....	3-177
ตารางที่ 3-62 สถิติสาเหตุการป่วย 21 กลุ่มโรค ของโรงพยาบาลส่งเสริมสุขภาพตำบลบ้านบางเทา ปี 2562 - 2566	3-180
ตารางที่ 4-1 ระดับผลกระทบของการประเมินผลกระทบของโครงการ	4-1
ตารางที่ 4-2 แสดงค่าสูงสุดและค่าเฉลี่ยของ Mixing Height ในแต่ละเดือน.....	4-7
ตารางที่ 4-3 Emission Factor อัตราการระบายสารมลพิษจากยานพาหนะประเภทต่าง ๆ	4-8
ตารางที่ 4-4 ค่าความเข้มข้นของมลพิษจากกิจกรรมการก่อสร้างและจากท่อไอเสียรถยนต์ เปรียบเทียบกับมาตรฐาน.....	4-12
ตารางที่ 4-5 การคาดการณ์ระดับการเกิดฝุ่นจากพื้นที่ก่อสร้าง.....	4-13
ตารางที่ 4-6 ความเข้มข้นของฝุ่นละอองจากการก่อสร้างโครงการ	4-15
ตารางที่ 4-7 การจัดจำแนกกลุ่มอ่อนไหวต่อการได้รับผลกระทบ	4-16
ตารางที่ 4-8 การประเมินระดับความอ่อนไหวจากผลกระทบของการสะสมฝุ่น ซึ่งทำให้เกิดความเดือดร้อนรำคาญ	4-17
ตารางที่ 4-9 การประเมินระดับความอ่อนไหวจากผลกระทบต่อสุขภาพจากอนุภาคฝุ่น.....	4-18
ตารางที่ 4-10 การประเมินระดับความอ่อนไหวจากผลกระทบต่อแหล่งระบบนิเวศ.....	4-19
ตารางที่ 4-11 ความเสี่ยงของผลกระทบจากการเตรียมพื้นที่กรณีผลกระทบจากการตกสะสมฝุ่น	4-19
ตารางที่ 4-12 ความเสี่ยงของผลกระทบจากการก่อสร้างกรณีผลกระทบจากการตกสะสมฝุ่น	4-19
ตารางที่ 4-13 ความเสี่ยงของผลกระทบจากการขนส่งวัสดุก่อสร้างกรณีผลกระทบจากการตกสะสมฝุ่น.....	4-19
ตารางที่ 4-14 ความเสี่ยงของผลกระทบจากการเตรียมพื้นที่กรณีผลกระทบต่อสุขภาพ.....	4-20

สารบัญตาราง (ต่อ)

หน้า

ตารางที่ 4-15 ความเสี่ยงของผลกระทบจากการก่อสร้างกรณีผลกระทบต่อสุขภาพ	4-20
ตารางที่ 4-16 ความเสี่ยงของผลกระทบจากการขนส่งวัสดุก่อสร้างกรณีผลกระทบต่อสุขภาพ	4-20
ตารางที่ 4-17 ความเสี่ยงของผลกระทบจากการเตรียมพื้นที่กรณีผลกระทบต่อระบบนิเวศ.....	4-20
ตารางที่ 4-18 ความเสี่ยงของผลกระทบจากการก่อสร้างกรณีผลกระทบต่อระบบนิเวศ	4-20
ตารางที่ 4-19 ความเสี่ยงของผลกระทบจากการขนส่งวัสดุก่อสร้างกรณีผลกระทบต่อระบบนิเวศ	4-21
ตารางที่ 4-20 สรุประดับความเสี่ยงของฝุ่นละอองต่อการอ่อนไหวของพื้นที่โดยรอบ	4-21
ตารางที่ 4-21 ระดับเสี่ยงจากกิจกรรมการก่อสร้าง.....	4-22
ตารางที่ 4-22 ระดับเสี่ยงจากกิจกรรมการก่อสร้างที่ตำแหน่งรับเสียงใดๆ.....	4-25
ตารางที่ 4-23 ระดับเสียงรวมต่อพื้นที่ข้างเคียง ช่วงทำฐานราก และขึ้นโครงสร้างอาคาร งานตกแต่ง เมื่อติดตั้ง กำแพงกันเสียงชั่วคราว.....	4-28
ตารางที่ 4-24 ระดับความสั่นสะเทือนจากกิจกรรมการก่อสร้าง ที่ตำแหน่งใดๆ.....	4-32
ตารางที่ 4-25 ความเร็วอนุภาคสูงสุดที่จุดรับคลื่นสั่นสะเทือนใกล้เคียงพื้นที่โครงการ.....	4-33
ตารางที่ 4-26 มาตรฐานแรงสั่นสะเทือนของ DIN 4150	4-33
ตารางที่ 4-27 กำหนดมาตรฐานความสั่นสะเทือนเพื่อป้องกันผลกระทบต่ออาคาร	4-34
ตารางที่ 4-28 ปริมาณจราจรที่เกิดขึ้นในช่วงก่อสร้างโครงการ	4-44
ตารางที่ 4-29 ผลวิเคราะห์ปริมาณจราจรที่เกิดขึ้นในช่วงก่อสร้างโครงการฯ โดยอัตราส่วนปริมาณจราจรต่อความจุ ทางสาธารณะประโยชน์ (ถนนซอยบางเทา 4/2) ในวันธรรมดาและวันหยุด.....	4-45
ตารางที่ 4-30 ผลวิเคราะห์ปริมาณจราจรที่เกิดขึ้นในช่วงขนย้ายดินโครงการฯ โดยอัตราส่วนปริมาณจราจรต่อ ความจุทางสาธารณะประโยชน์ (ถนนซอยบางเทา 4/2) ในวันธรรมดาและวันหยุด.....	4-48
ตารางที่ 4-31 มาตรการป้องกันและลดผลกระทบจากโรคที่เกิดขึ้น ในระยะก่อสร้าง.....	4-54
ตารางที่ 4-32 สมบัติการปล่อยของก๊าซแต่ละชนิดระหว่างเครื่องยนต์ดีเซลเล็ก และเบนซิน.....	4-64
ตารางที่ 4-33 ค่าความเข้มข้นของมลพิษจากท่อไอเสียรถยนต์ เปรียบเทียบกับมาตรฐานคุณภาพอากาศ	4-66
ตารางที่ 4-34 เปรียบเทียบจำนวนที่จอดรถยนต์และขนาดของช่องจอดรถยนต์ที่โครงการจัดให้มีกับข้อกำหนด	4-82
ตารางที่ 4-35 ผลการสำรวจปริมาณรถยนต์ที่จอดจริงของโครงการตัวอย่าง	4-84
ตารางที่ 4-36 ปริมาณจราจรที่เกิดขึ้นในช่วงดำเนินการโครงการ	4-86
ตารางที่ 4-37 ผลวิเคราะห์ปริมาณจราจรที่เกิดขึ้นในช่วงดำเนินการโครงการฯ โดยอัตราส่วนปริมาณจราจรต่อ ความจุทางสาธารณะประโยชน์ (ถนนซอยบางเทา 4/2) ในวันธรรมดาและวันหยุด.....	4-87
ตารางที่ 4-38 มาตรการป้องกันและลดผลกระทบจากโรคที่เกิดขึ้น ในระยะดำเนินการ.....	4-96
ตารางที่ 4-39 สรุปรายละเอียดระบบป้องกันอัคคีภัยที่โครงการติดตั้งเพื่อป้องกันอัคคีภัยของโครงการเปรียบ เทียบกับกฎหมาย และระบบป้องกันอัคคีภัยที่โครงการจัดให้มีเพิ่มเติม	4-100
ตารางที่ 4-40 ข้อมูลสถิติทิศทาง และความเร็วลม ในคาบ 30 ปี (พ.ศ. 2537-2566) ของสถานีตรวจอากาศ สนามบินภูเก็ต.....	4-123
ตารางที่ 4-41 แสดงระยะความยาวเงา ที่เกิดขึ้นในแต่ละช่วงเวลา.....	4-125
ตารางที่ 4-42 สรุประดับผลกระทบต่อทรัพยากรสิ่งแวดล้อมทางกายภาพ ชีวภาพ คุณค่าการใช้ประโยชน์ของ มนุษย์ และคุณค่าต่อคุณภาพชีวิต	4-128

สารบัญตาราง (ต่อ)

หน้า

ตารางที่ 5-1 สรุปผลกระทบสิ่งแวดล้อมที่สำคัญ มาตรการป้องกันและแก้ไขผลกระทบสิ่งแวดล้อม และมาตรการติดตามตรวจสอบผลกระทบสิ่งแวดล้อม โครงการอาคารชุด โออริจิน คอนโด บางเทา บีช ของบริษัท โออริจิน คอนโด บางเทา 2 จำกัด	5-2
ตารางที่ 5-2 สรุปผลกระทบสิ่งแวดล้อม มาตรการป้องกันและแก้ไขผลกระทบสิ่งแวดล้อม และมาตรการติดตามตรวจสอบผลกระทบสิ่งแวดล้อม โครงการอาคารชุด โออริจิน คอนโด บางเทา บีช ของบริษัท โออริจิน คอนโด บางเทา 2 จำกัด ระยะก่อสร้าง.....	5-6
ตารางที่ 5-3 สรุปผลกระทบสิ่งแวดล้อม มาตรการป้องกันและแก้ไขผลกระทบสิ่งแวดล้อม และมาตรการติดตามตรวจสอบผลกระทบสิ่งแวดล้อม โครงการอาคารชุด โออริจิน คอนโด บางเทา บีช ของบริษัท โออริจิน คอนโด บางเทา 2 จำกัด ระยะดำเนินการ	5-33
ตารางที่ 5-4 สรุปมาตรการติดตามตรวจสอบผลกระทบสิ่งแวดล้อมโครงการอาคารชุด โออริจิน คอนโด บางเทา บีช ช่วงก่อสร้าง.....	5-52
ตารางที่ 5-5 สรุปมาตรการติดตามตรวจสอบผลกระทบสิ่งแวดล้อมของโครงการอาคารชุด โออริจิน คอนโด บางเทา บีช ช่วงดำเนินการ.....	5-58

บทที่ 3

สภาพสิ่งแวดล้อมปัจจุบัน

บทที่ 3

สภาพสิ่งแวดล้อมปัจจุบัน

การศึกษาสภาพแวดล้อมปัจจุบันบริเวณใกล้เคียงพื้นที่โครงการเพื่อใช้ในการประเมินผลกระทบสิ่งแวดล้อมของโครงการ โดยมีหัวข้อการศึกษาครอบคลุมตามแนวทางการจัดทำรายงานการวิเคราะห์ผลกระทบสิ่งแวดล้อมมีเนื้อหาครอบคลุม 4 ด้าน ได้แก่ ทรัพยากรสิ่งแวดล้อมทางกายภาพ (Physical Resource) ทรัพยากรสิ่งแวดล้อมทางชีวภาพ (Biological Resource) คุณค่าการใช้ประโยชน์ของมนุษย์ (Human Use of Value) และคุณค่าต่อคุณภาพชีวิต (Quality of Life)

การศึกษาสภาพแวดล้อมในปัจจุบันของโครงการและบริเวณใกล้เคียงโดยรอบ ประกอบไปด้วย การรวบรวมข้อมูลปฐมภูมิ จากการสำรวจภาคสนาม ได้แก่ การสำรวจสภาพพื้นที่โครงการการวิเคราะห์คุณภาพอากาศและเสียง การสำรวจแบบสอบถามทางเศรษฐกิจ-สังคม ผลกระทบสิ่งแวดล้อมปัจจุบันของชุมชน และความคิดเห็นของประชาชนต่อโครงการ เป็นต้น และการรวบรวมข้อมูลทุติยภูมิ ได้แก่ การรวบรวมข้อมูลจากหน่วยงานราชการและเอกชนที่เกี่ยวข้อง ข้อมูลที่สำรวจรวบรวมได้ จะใช้เป็นข้อมูลพื้นฐานประกอบการประเมินผลกระทบสิ่งแวดล้อมที่อาจเกิดขึ้นจากโครงการ ดังรายละเอียดต่อไปนี้

3.1 ทรัพยากรสิ่งแวดล้อมทางกายภาพ

3.1.1 ที่ตั้งและสภาพภูมิประเทศ

1) สภาพภูมิประเทศทั่วไปของจังหวัด

จังหวัดภูเก็ตตั้งอยู่ในภาคใต้ตอนบนของประเทศไทย ตั้งอยู่ระหว่างละติจูดที่ 7 องศา 45 ลิปดา ถึง 8 องศา 15 ลิปดาเหนือ และลองจิจูดที่ 98 องศา 15 ลิปดาถึง 98 องศา 40 ลิปดาตะวันออก มีลักษณะเป็นเกาะขนาดใหญ่ที่สุดของประเทศไทย ตั้งอยู่ทางทิศตะวันตกของภาคใต้ในทะเลอันดามัน มหาสมุทรอินเดีย ส่วนกว้างที่สุดของเกาะภูเก็ตเท่ากับ 21.3 กิโลเมตร ส่วนยาวที่สุดของเกาะภูเก็ตเท่ากับ 48.7 กิโลเมตร รวมพื้นที่ 543.034 ตารางกิโลเมตร หรือประมาณ 339,396.25 ไร่ มีเกาะบริวาร 32 เกาะ เฉพาะเกาะมีพื้นที่ 27 ตารางกิโลเมตร อยู่ห่างจากกรุงเทพมหานครตามเส้นทางหลวงแผ่นดินหมายเลข 4 และทางหลวงจังหวัดหมายเลข 402 รวมระยะทาง 867 กิโลเมตร หรือ 688 กิโลเมตร ทางอากาศ มีอาณาเขตติดต่อดังนี้

ทิศเหนือ	ติดช่องแคบปากพระ จังหวัดพังงา เชื่อมโดยสะพานเทพกระษัตรี และสะพานศรีสุนทร (ส่วนสะพานสารสิน ปัจจุบันพัฒนาเป็นแหล่งท่องเที่ยว)
ทิศตะวันออก	ติดทะเลเขตจังหวัดพังงา
ทิศใต้	ติดทะเลอันดามัน มหาสมุทรอินเดีย
ทิศตะวันตก	ติดทะเลอันดามัน มหาสมุทรอินเดีย

ลักษณะพื้นที่จังหวัดภูเก็ต มีลักษณะเป็นเกาะริมทวีป (Continental Island) และวางตัวในแนวจากทิศเหนือไปทิศใต้ เช่นเดียวกับเกาะที่มีอยู่ทั้งหมดในประเทศไทย คือ เป็นเกาะที่ตั้งอยู่ตามชายฝั่งทะเลหรือไม่ไกลแผ่นดินมากนัก จึงมีลักษณะทางธรณีวิทยาคล้ายกับแผ่นดินใหญ่ที่อยู่ใกล้เคียง มีหลักฐานทางธรณีวิทยาบ่งชี้ว่าในอดีตเคยเป็นผืนแผ่นดินเดียวกับจังหวัดพังงามาก่อน แต่ต่อมาถูกทะเลตัดขาดออกไปมีสภาพเป็นเกาะดังปัจจุบัน พื้นที่เกาะประกอบด้วย พื้นที่ลาดชันแบบภูเขา ที่ราบเชิงเขา และที่ราบต่ำ ซึ่งพื้นที่ส่วนใหญ่ร้อยละ 70 เป็นภูเขาที่ทอดยาวตามแนวเหนือใต้ ซึ่งเป็นเทือกเขาต่อเนื่องมาจากเทือกเขา

ตะนาวศรีมียอดเขาที่สูงที่สุด คือ ยอดเขาไม้เท้าสิบสอง สูง 529 เมตร จากระดับน้ำทะเลปานกลาง ตั้งอยู่ในพื้นที่ตำบลปาดอง อำเภอเกาะกู่ ภูเขาส่วนมากอยู่ทางด้านตะวันตกของจังหวัด ทำให้ที่ราบชายฝั่งทะเลทางด้านตะวันตกแคบ ทางทิศเหนือและด้านตะวันออกเฉียงเหนือเป็นที่ราบสูง มีคลองสายสั้นๆ ไหลลงไปที่ราบทางตอนใต้และตะวันออกมีพื้นที่ร้อยละ 30 เป็นพื้นที่ราบ ส่วนใหญ่อยู่บริเวณตอนกลางตะวันออกและชายฝั่งตะวันตกของพื้นที่ (แผนปฏิบัติการเพื่อการจัดการคุณภาพสิ่งแวดล้อมในระดับจังหวัด ประจำปีงบประมาณ พ.ศ. 2568, จังหวัดภูเก็ต) ลักษณะภูมิประเทศจังหวัดภูเก็ต แสดงดังรูปที่ 3-1

2) ลักษณะภูมิประเทศบริเวณโครงการ

พื้นที่โครงการตั้งอยู่ในเขตองค์การบริหารส่วนตำบลเชิงทะเล อำเภอถลาง จังหวัดภูเก็ต (รูปที่ 3-2) ซึ่งมีพื้นที่รับผิดชอบ 37.1 ตารางกิโลเมตร หรือ 23,187.5 ไร่ เป็นที่ราบเชิงเขาด้านหลังติดผาด้านหน้าติดทะเล โดยมีภูเขาเป็นแนวยาวขนานกับชายฝั่งทะเล มีชายหาดเป็นแนวยาว ด้านหน้าทะเลมีลักษณะเว้าเข้า มีอ่าว เกาะ และแหลม ได้แก่ อ่าวบางเทา เกาะกระทะ เกาะแฉะ และแหลมสิงห์ มีหาดทรายอยู่ในเขตองค์การบริหารส่วนตำบลเชิงทะเล 4 หาด คือ หาดแหลมสิงห์ หาดสุรินทร์ หาดบางเทา และหาดลายัน

องค์การบริหารส่วนตำบลเชิงทะเล ตั้งอยู่เลขที่ 247 หมู่ที่ 5 ถนนศรีสุนทร ตำบลเชิงทะเล อำเภอถลาง จังหวัดภูเก็ต ที่ทำการห่างจากที่ว่าการอำเภอถลาง ประมาณ 7 กิโลเมตร และห่างจากศาลากลางจังหวัดภูเก็ต ประมาณ 22 กิโลเมตร โดยมีอาณาเขตดังนี้

ทิศเหนือ อาณาเขตติดต่อ จดเขตองค์การบริหารส่วนตำบลสาธุ อำเภอถลาง

ทิศใต้ อาณาเขตติดต่อ จดเขตองค์การบริหารส่วนตำบลกมลา อำเภอเกาะกู่

ทิศตะวันออก อาณาเขตติดต่อ จดเขตองค์การบริหารส่วนตำบลเทพกระษัตรีและเทศบาลตำบลศรีสุนทร อำเภอถลาง

ทิศตะวันตก อาณาเขตติดต่อ จดทะเลอันดามัน

ที่มา : แผนพัฒนาท้องถิ่น (พ.ศ.2566-2570) องค์การบริหารส่วนตำบลเชิงทะเล

สำหรับอาณาเขตติดต่อของพื้นที่โครงการโดยรอบทั้ง 4 ทิศ มีดังนี้

ทิศเหนือ ติดกับ ลำรางสาธารณประโยชน์ กว้างประมาณ 1.30 เมตร

ทิศใต้ ติดกับ ถนนการะจำยอม กว้าง 12.00 เมตร และที่ดินบุคคลอื่น (ต้นไม้และวัชพืชขึ้นปกคลุม) ถัดไปเป็นซอยบางเทา 4/2 กว้าง 11.00 เมตร (รวมเขตทาง)

ทิศตะวันออก ติดกับ ที่ดินบุคคลอื่น (ปัจจุบันกำลังปรับพื้นที่) และที่ดินบุคคลอื่น (วัชพืชขึ้นปกคลุม)

ทิศตะวันตก ติดกับ ที่ดินบุคคลอื่น (ต้นไม้และวัชพืชขึ้นปกคลุม)

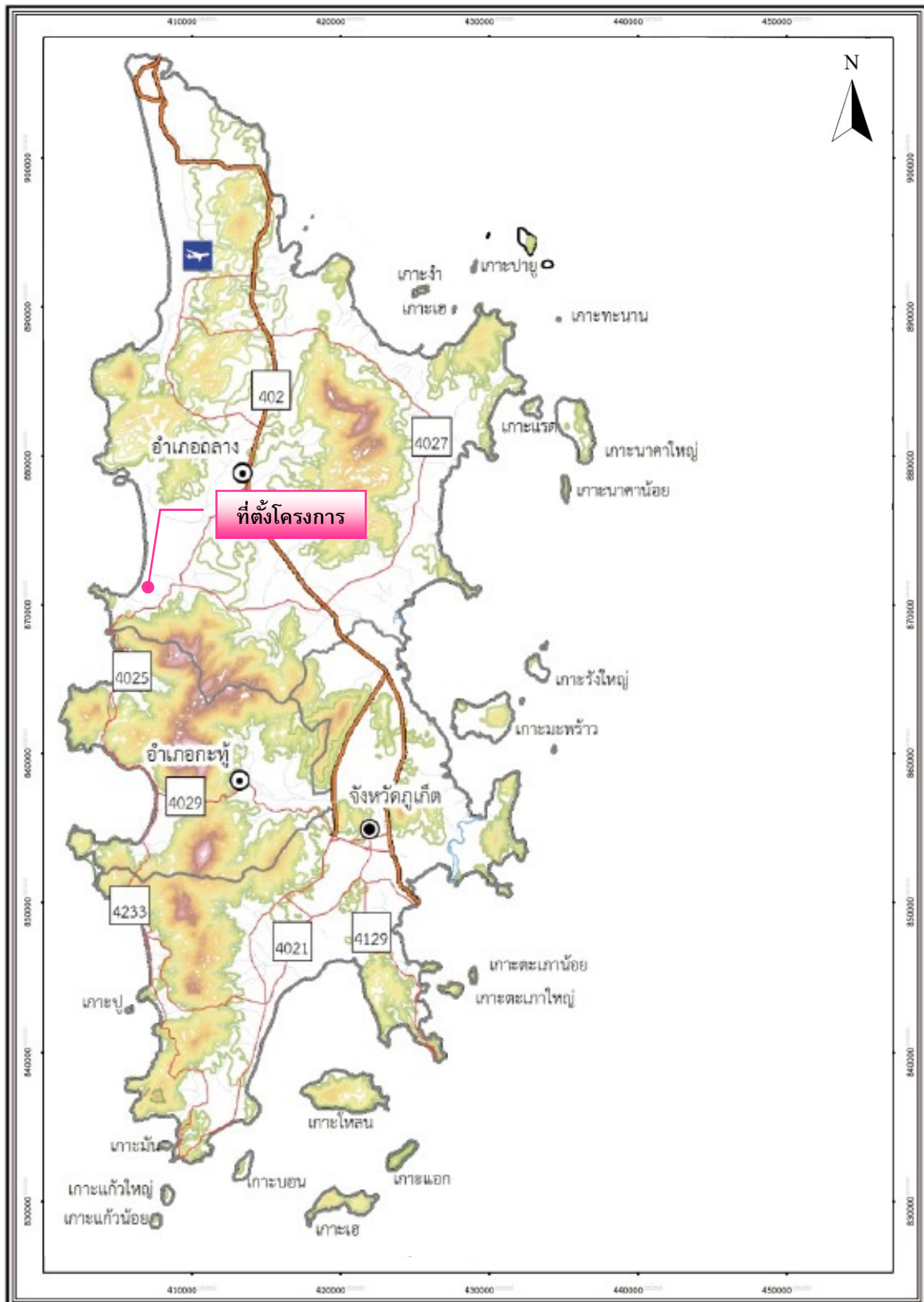

รูปที่ 3-1 ลักษณะภูมิประเทศของจังหวัดภูเก็ต

ที่มา : สำนักงานโยธาธิการและผังเมือง จังหวัดภูเก็ต, 2549

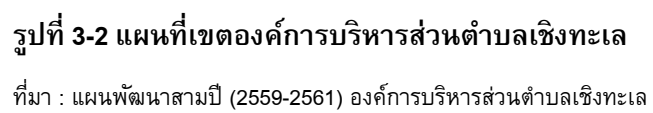

3.1.2 ทรัพยากรดิน

1) ทรัพยากรดิน

ข้อมูลสภาพทรัพยากรดินของจังหวัดภูเก็ต จากแผนที่กลุ่มชุดดิน มาตรฐาน 1:50,000 ของกรมพัฒนาที่ดิน ซึ่งจังหวัดภูเก็ตประกอบไปด้วยกลุ่มชุดดิน 13 กลุ่ม ลักษณะดินจะแตกต่างกันตามธรณีสัณฐานและวัตถุดิบกำเนิดดิน ซึ่งแบ่งออกได้ดังนี้

- หาดทรายและสันทราย (Beach ridges and sand dune) พบเป็นแนวแคบ ๆ สั้น ๆ ทางด้านตะวันตกของจังหวัด สภาพพื้นที่มีลักษณะเป็นลูกคลื่นลอนลาดมีความลาดชัน 2-1 เปอร์เซ็นต์ ดินที่พบส่วนใหญ่เป็นดินลิกมาก มีบางแห่งที่เป็นดินลิกปานกลาง เนื่องจากมีชั้นดานแข็ง ซึ่งเกิดจากการสะสมของเปลือก และอินทรีย์วัตถุลักษณะของเนื้อดินเป็นดินทราย หรือดินทรายปนดินร่วน มีการระบายน้ำมากเกินไป
- ที่ราบน้ำทะเลท่วมถึง (Active tidal flat) เกิดจากการทับถมของตะกอนน้ำทะเลบริเวณปากแม่น้ำ เป็นพื้นที่ลุ่มน้ำขัง มีน้ำทะเลท่วมถึงทุกปี เป็นดินลิกมากมีการระบายน้ำเลวมาก ลักษณะเนื้อดินจะประกอบด้วย ดินที่มีลักษณะแตกต่างกันหลายชนิดปะปนกัน พื้นที่นี้เรียกว่า ทั่วๆ ไปว่าป่าชายเลน หรือดินตะกอนชะวากทะเล (Estuarine deposit complex) บริเวณนี้ได้แก่ บริเวณชายทะเลด้านตะวันออกของเกาะภูเก็ต
- ลานตะพักลำน้ำระดับต่ำ (Low terrace) เกิดจากการทับถมของตะกอนลำน้ำสภาพพื้นที่มีลักษณะราบมีความลาดชัน 0 - 2 เปอร์เซ็นต์ เป็นดินลิกมากมีการระบายน้ำเลว ลักษณะเนื้อดินส่วนใหญ่เป็นดินเนื้อละเอียด
- ลานตะพักลำน้ำระดับกลาง (Middle terrace) อยู่ถัดจากลานตะพักลำน้ำระดับต่ำ เกิดจากการทับถมของตะกอนลำน้ำ สภาพพื้นที่มีลักษณะเป็นลูกคลื่นลอนลาด มีความลาดชัน 2-8 เปอร์เซ็นต์ ดินที่พบบริเวณนี้ส่วนใหญ่เป็นดินเนื้อละเอียดมีการระบายน้ำดี และเป็นดินลิกมากถึงปานกลาง

บริเวณพื้นที่ผิวที่เหลือน้ำจากการกัดกร่อน (Erosional surface) สภาพพื้นที่มีลักษณะเป็นลูกคลื่นลอนลาด ถึงเนินเขาเตี้ย มีความลาดชัน 3 - 30 เปอร์เซ็นต์ดินที่พบจะมีตั้งแต่ดินลิกมาก ลิกปานกลาง ถึงดิน มีการระบายน้ำดี สำหรับลักษณะเนื้อดินจะแตกต่างกันตามวัตถุดิบกำเนิดดิน ถ้าวัตถุดิบกำเนิดดินเป็นพวกหิน ควอร์ตและหินแกรนิต ลักษณะเนื้อดินจะหยาบ แต่ถ้าวัตถุดิบกำเนิดดินเป็นพวกหินดินดานหรือหินฟิลไลต์ ลักษณะเนื้อดินจะละเอียด (แผนปฏิบัติการเพื่อการจัดการคุณภาพสิ่งแวดล้อมในระดับจังหวัด ประจำปีงบประมาณ พ.ศ. 2568 จังหวัดภูเก็ต, 2566)

จากแผนที่กลุ่มชุดดิน ตำบลเชิงทะเล อำเภอถลาง จังหวัดภูเก็ต พบว่า พื้นที่โครงการตั้งอยู่ในกลุ่มชุดดินที่ 23 ลักษณะเด่นเป็นดินตื้น การระบายน้ำเลวถึงค่อนข้างเลว ความอุดมสมบูรณ์ต่ำ (ข้อมูลสารสนเทศทรัพยากรดินรายจังหวัด, กรมที่ดิน 2562) ดังรูปที่ 3-3

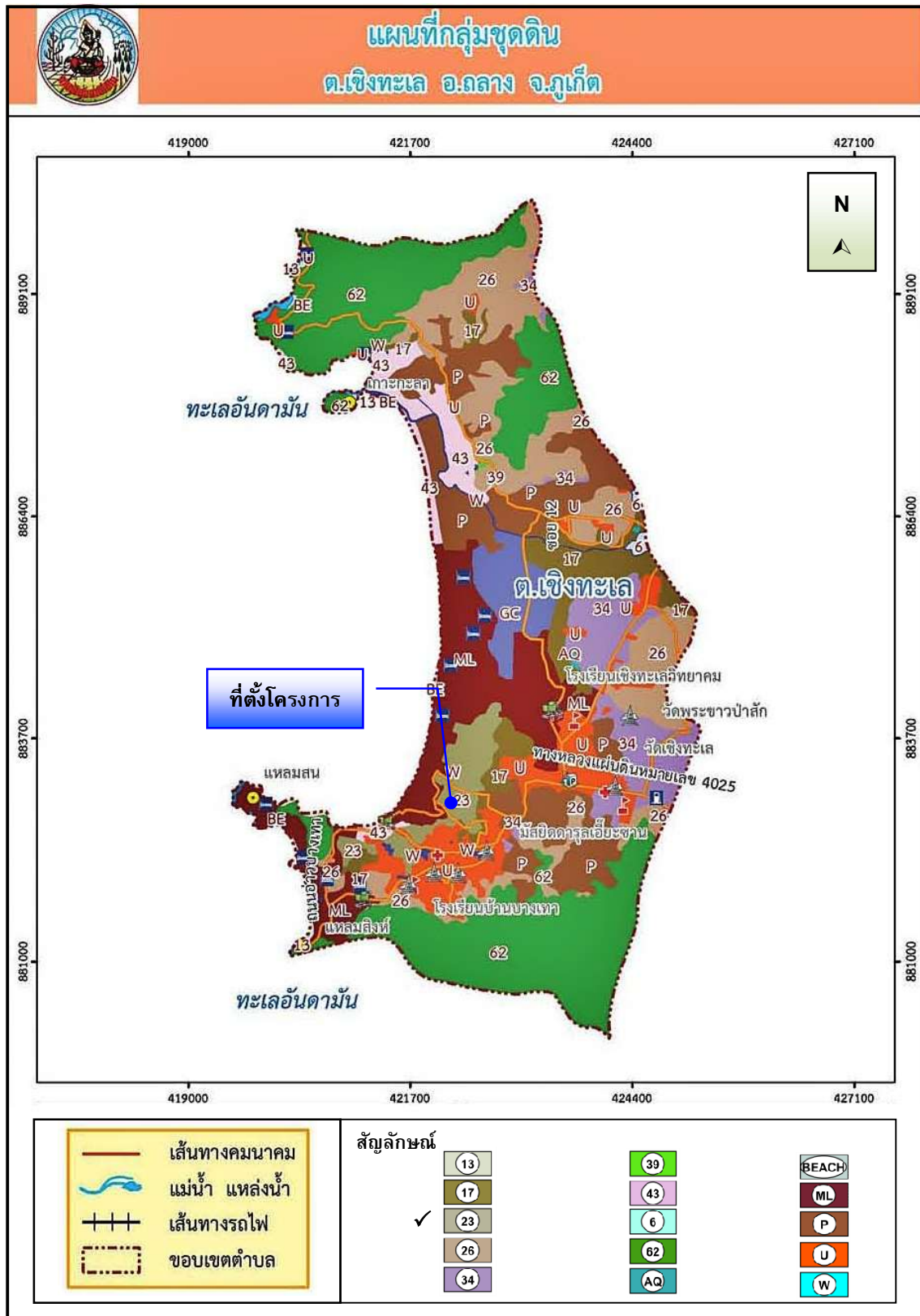

รูปที่ 3-3 แผนที่กลุ่มชุดดิน ตำบลเชิงทะเล อำเภอถลาง จังหวัดภูเก็ต

ที่มา : ข้อมูลสารสนเทศทรัพยากรดินรายจังหวัด, กรมพัฒนาที่ดิน 2562

2) การเกิดดินถล่ม

ดินถล่มเป็นธรณีพิบัติภัยที่เกิดจากการเคลื่อนตัวของมวลดิน และหิน ลงมาตามลาดเขา ด้วยอิทธิพลของแรงโน้มถ่วงของโลก ดินถล่มที่พบในประเทศไทยแบ่งออกเป็น 3 ประเภทใหญ่ ๆ ด้วยกันคือ ดินถล่มดินไหล และหินร่วงหรือหินถล่ม ปัจจัยที่ทำให้เกิดดินถล่มมี 4 ประการ คือ

1. ลักษณะธรณีวิทยาเป็นบริเวณที่มีหินผุให้ชั้นดินหนา โครงสร้างทางธรณีวิทยามีรอยเลื่อนรอยแตก ตัดผ่านชั้นหิน เป็นต้น
2. สภาพภูมิประเทศเป็นพื้นที่ภูเขาสูงและความลาดชัน
3. ลักษณะสิ่งแวดล้อมมีการเปลี่ยนแปลงการใช้ประโยชน์ที่ดินโดยไม่ถูกหลักวิชาการ ได้แก่ สร้างบ้านและทำสวนทำไร่รูกกล้าพื้นที่ลำนํ้าและภูเขา การตัดถนนผ่านภูเขาสูง หรือสร้างสิ่งก่อสร้างขวางทางระบายน้ำ เช่น ถนน สะพาน และท่อ เป็นต้น
4. ปริมาณน้ำฝนที่มากจนชั้นดินอุ้มน้ำไม่ไหว เกณฑ์ทั่วไปคือน้ำฝนมีปริมาณ 100 มิลลิเมตร ในรอบ 24 ชั่วโมง หรือมีปริมาณฝนสะสมที่ 300 มิลลิเมตร

จากการศึกษาของกรมทรัพยากรธรณี ประเทศไทยมีพื้นที่ที่มีโอกาสเกิดดินถล่มและเสี่ยงภัยดินถล่มทั้งสิ้น 51 จังหวัด ส่วนใหญ่อยู่ในภาคเหนือ ภาคตะวันตกและต่อเนื่องลงมาถึงภาคใต้ ตั้งแต่ปี พ.ศ. 2531 ถึง พ.ศ. 2554 มีการเกิดดินถล่มขนาดใหญ่มากกว่า 10 จังหวัด และสร้างความเสียหายต่อชีวิตและทรัพย์สินของครัวเรือนในพื้นที่นั้นๆ

กรมทรัพยากรธรณี ตระหนักถึงผลกระทบและความเสียหายจากเหตุการณ์ธรณีพิบัติภัยข้างต้น จึงได้ดำเนินการศึกษาและสำรวจ เพื่อจัดทำแผนที่พื้นที่ที่มีโอกาสเกิดดินถล่มและหมู่บ้านเสี่ยงภัยดินถล่ม จังหวัดภูเก็ต โดยใช้ปัจจัยทางธรณีวิทยา สภาพภูมิประเทศ และการใช้ประโยชน์ที่ดิน พบว่าพื้นที่เสี่ยงภัยดินถล่มของจังหวัดภูเก็ต ส่วนใหญ่เป็นพื้นที่บริเวณที่ติดกับเขตภูเขาสูง ได้แก่ บ้านเรือนประชากร และสิ่งปลูกสร้างที่มีการก่อสร้างใกล้บริเวณไหล่เขา หรือมีการตัดหน้าดิน ปรับแต่งพื้นที่บริเวณเขตภูเขาสูงเพื่อสร้างเป็นที่อยู่อาศัย ซึ่งลักษณะการสร้างที่อยู่อาศัยประเภทตัดไหล่เขาเป็นลักษณะที่พบได้ทั่วไปในจังหวัดภูเก็ต พื้นที่จังหวัดภูเก็ตพบว่าประสบกับเหตุการณ์ดินถล่ม 4 ครั้ง น้ำป่าไหลหลาก 1 ครั้ง มีผู้เสียชีวิตรวม 18 คน

จากแผนที่เสี่ยงภัยแผ่นดินถล่มและน้ำป่าไหลหลาก จังหวัดภูเก็ต (รูปที่ 3-4) โดยกรมทรัพยากรธรณี, 2567 จำแนกระดับพื้นที่เสี่ยงภัยแผ่นดินถล่มและน้ำป่าไหลหลาก (Landslide Risk levels) มีระดับความอ่อนไหวต่อการเกิดดินถล่ม 5 พื้นที่

- พื้นที่เสี่ยงสูงมาก (สีแดง) : มีความเสี่ยงสูงมากต่อการเกิดแผ่นดินถล่มและน้ำป่าไหลหลาก โดยเฉพาะในช่วงฤดูฝน อาจเกิดซ้ำในพื้นที่เดิม พบในพื้นที่ป่าดิบชื้นและพื้นที่สูงชันที่มีรอยแตก รอยแยก หรือ รอยเลื่อน บางส่วนทับซ้อนกับพื้นที่ป่าและเกษตรกรรม เช่น สวนยางพารา และสวนผลไม้ที่อยู่บนพื้นที่ลาดชัน
- พื้นที่เสี่ยงสูง (สีส้ม) : มีความเสี่ยงสูงต่อการเกิดแผ่นดินถล่มและน้ำป่าไหลหลาก โดยเฉพาะในช่วงฤดูฝน อาจเกิดใหม่หรือซ้ำในพื้นที่เดิม พบในพื้นที่ป่าและพื้นที่สูงชันที่มีรอยแตก รอยแยก หรือ รอยเลื่อน บางส่วนทับซ้อนกับพื้นที่ป่าและเกษตรกรรม มักสัมพันธ์กับทางน้ำสายรองและการตัดถนน ความเสี่ยงหลักเป็นแผ่นดินถล่ม

- พื้นที่เสี่ยงปานกลาง (สีเหลือง) : มีความเสี่ยงปานกลางต่อการเกิดแผ่นดินถล่มและน้ำป่าไหลหลาก อาจเกิดแผ่นดินถล่มตามฤดูกาล โดยมีปัจจัยกระตุ้น เช่น ฝนตกหนัก แผ่นดินไหว หรือการใช้ที่ดินไม่เหมาะสม กระจายตัวรอบๆ พื้นที่เสี่ยงสูง และในบางส่วนของพื้นที่ป่าและเกษตรกรรม รวมถึงพื้นที่ชุมชนบางส่วนที่อยู่ใกล้กับพื้นที่เสี่ยงสูงและสูงมาก
- พื้นที่เสี่ยงต่ำ (สีเขียวอ่อน) : มีความเสี่ยงต่ำต่อการเกิดแผ่นดินถล่ม แต่อาจได้รับผลกระทบจากการขุดเจาะ เช่น การสร้างถนน ในพื้นที่ลาดชัน
- พื้นที่เสี่ยงต่ำมาก (สีเขียวเข้ม) : มีความเสี่ยงต่ำมากต่อการเกิดแผ่นดินถล่ม
- พื้นที่ชุมชนและสิ่งปลูกสร้าง (สีเทา) : ระดับความเสี่ยงแตกต่างกันไปตามตำแหน่งที่ตั้งโดยพื้นที่ใกล้ภูเขาหรือลำน้ำอาจมีความเสี่ยงสูงกว่า ความเสี่ยงหลักอาจเป็นน้ำท่วมฉับพลันหรือน้ำท่วมขัง มากกว่าแผ่นดินถล่ม

(กรมทรัพยากรธรณี กระทรวงทรัพยากรธรรมชาติและสิ่งแวดล้อม , 2567)

จากแผนที่เสี่ยงภัยแผ่นดินถล่มและน้ำป่าไหลหลาก จังหวัดภูเก็ต (รูปที่ 3-4) พบว่า พื้นที่โครงการไม่ได้ตั้งอยู่ในพื้นที่เสี่ยงภัยแผ่นดินถล่มและน้ำป่าไหลหลาก

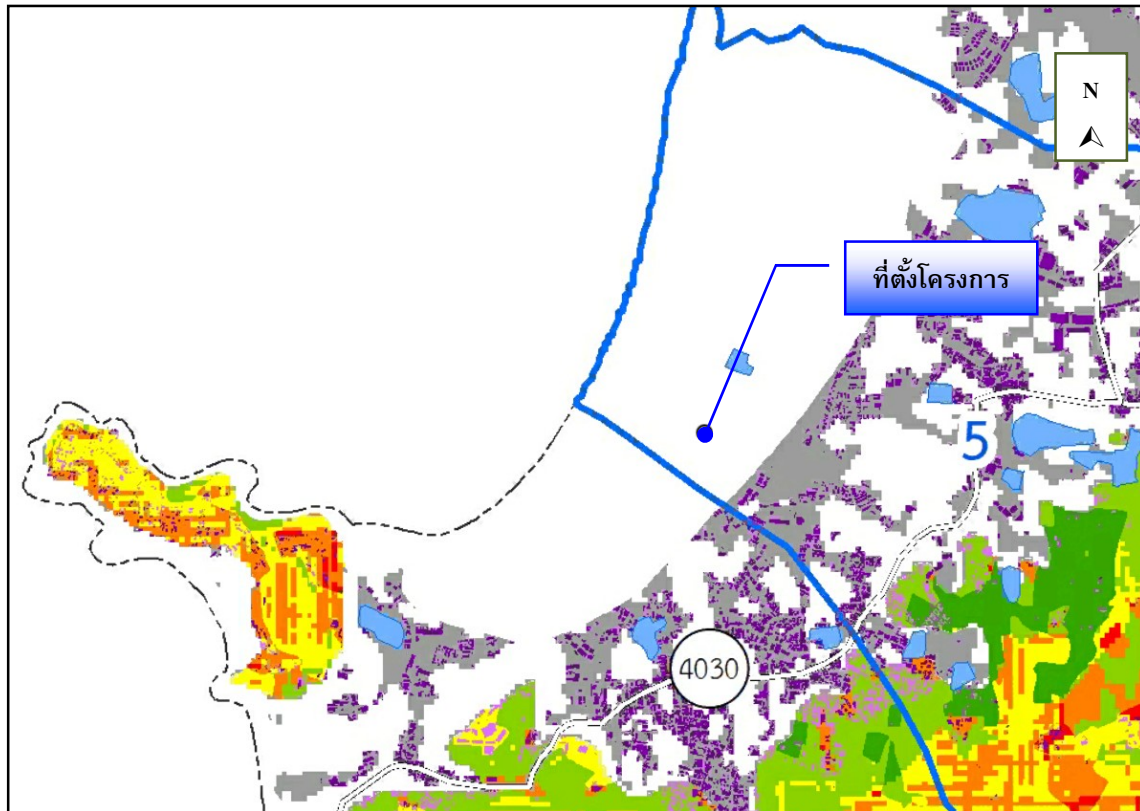

ระดับพื้นที่เสี่ยงภัยแผ่นดินถล่มและน้ำป่าไหลหลาก
(Landslide Risk levels)

	พื้นที่เสี่ยงสูงมาก (สีแดง): มีความเสี่ยงสูงมากต่อการเกิดแผ่นดินถล่มและน้ำป่าไหลหลาก โดยเฉพาะในช่วงฤดูฝน อาจเกิดซ้ำในพื้นที่เดิม พบในพื้นที่ป่าดิบชื้นและพื้นที่สูงชันที่มีรอยแตก รอยแยก หรือรอยเลื่อน บางส่วนทับซ้อนกับพื้นที่ป่าและเกษตรกรรม เช่น สวนยางพารา และสวนผลไม้ที่อยู่บนพื้นที่ลาดชัน
	พื้นที่เสี่ยงสูง (สีส้ม): มีความเสี่ยงสูงต่อการเกิดแผ่นดินถล่มและน้ำป่าไหลหลาก โดยเฉพาะในช่วงฤดูฝน อาจเกิดใหม่หรือซ้ำในพื้นที่เดิม พบในพื้นที่ป่าและพื้นที่สูงชันที่มีรอยแตก รอยแยก หรือรอยเลื่อน บางส่วนทับซ้อนกับพื้นที่ป่าและเกษตรกรรม มักสัมพันธ์กับทางน้ำสายรอง และการตัดถนน ความเสี่ยงหลักเป็นแผ่นดินถล่ม
	พื้นที่เสี่ยงปานกลาง (สีเหลือง): มีความเสี่ยงปานกลางต่อการได้รับผลกระทบจากแผ่นดินถล่ม และน้ำป่าไหลหลาก อาจเกิดแผ่นดินถล่มตามฤดูกาล โดยมีปัจจัยกระตุ้นเช่นฝนตกหนัก แผ่นดินไหว หรือการใช้ที่ดินไม่เหมาะสม กระเจายาวตัวรอบๆ พื้นที่เสี่ยงสูง และในบางส่วนของพื้นที่ป่า และเกษตรกรรม รวมถึงพื้นที่ชุมชนบางส่วนที่อยู่ใกล้กับพื้นที่เสี่ยงสูงและสูงมาก
	พื้นที่เสี่ยงต่ำ (สีเขียวอ่อน): มีความเสี่ยงต่ำต่อการเกิดแผ่นดินถล่ม แต่อาจได้รับผลกระทบจากการขุดเจาะ เช่น การสร้างถนน ในพื้นที่ลาดชัน
	พื้นที่เสี่ยงต่ำมาก (สีเขียวเข้ม): มีความเสี่ยงต่ำมากต่อการเกิดแผ่นดินถล่ม
	พื้นที่ชุมชนและสิ่งปลูกสร้าง (สีเทา): ระดับความเสี่ยงแตกต่างกันไปตามตำแหน่งที่ตั้ง โดยพื้นที่ใกล้ภูเขาหรือลำน้ำอาจมีความเสี่ยงสูงกว่า ความเสี่ยงหลักอาจเป็นน้ำท่วมฉับพลัน หรือน้ำท่วมขัง มากกว่าแผ่นดินถล่ม

รายชื่อหมู่บ้านเสี่ยงภัยแผ่นดินถล่มและน้ำป่าไหลหลาก 10 หมู่บ้านที่สำคัญ

1 บ้านหัวควน	4 (ต่อ) ชุมชนหลังห่อประทุม	4 (ต่อ) ชุมชนบ้านทรายทอง
2 บ้านบางหวาน	ชุมชนสะพานร่วมชุมผล 1	ชุมชนบ้านทุ่งทอง
บ้านเหนือ	ชุมชนถนนสุทัศน์ ซอย 2	บ้านเชิงทะเล
บ้านโคกยาง	ชุมชนย่านเมืองเก่าภูเก็ต	บ้านตะเคียน
บ้านนาคา	ชุมชนเมืองเก่าชาร์เตอร์แบงค์	บ้านเขาน
3 ชุมชนนาโน	บ้านภู	บ้านดอน
ชุมชนชาวยวด	บ้านชิดเขียว	บ้านบางโจ
ชุมชนโคกมะขาม	ชุมชนบ้านกะทุ 2	บ้านยา
ชุมชนบ้านมอญ	ชุมชนบ้านกะทุ 3	บ้านป่าสัก
4 ชุมชนแสนสุข	ชุมชนศาลเจ้ากะทุ	บ้านโคกโดนด
ชุมชนถนนหลวงพ้อ	ชุมชนปึกกั๊กหลาว	7 บ้านนาโน
ชุมชนโกมารกัจจ	ชุมชนน้ำตกกะทุ	บ้านควน
ชุมชนขุนน้ำนันท	ชุมชนบ้านเหนือ	8 บ้านเหียง
ชุมชนหลังศาลากลาง	ชุมชนบ้านกักดี	9 บ้านป่าครองชีพ
ชุมชนสามัคคีสามกอง	ชุมชนบ้านลึก	10 บ้านเมืองใหม่
ชุมชนสะพานร่วมชุมผล 2	ชุมชนบางเจียม	
ชุมชนร่วมน้ำใจ	ชุมชนเขาน้อย	

คำอธิบายสัญลักษณ์ LEGEND

หมู่บ้านเสี่ยงภัย		Risk Village
ตำแหน่งหลังคาเรือน		Villages
อำเภอ		District
จังหวัด		Province
ถนน		Roads
ทางรถไฟ		Railroad
ขอบเขตอำเภอ		District boundary
ขอบเขตจังหวัด		Province boundary
ทางน้ำ		Drainage
แหล่งน้ำ		Waterbody
พื้นที่ลุ่มน้ำ		Watershed Area

รูปที่ 3-4 แผนที่เสี่ยงภัยแผ่นดินถล่มและน้ำป่าไหลหลาก จังหวัดภูเก็ต

ที่มา : กรมทรัพยากรธรณี, 2567

3.1.3 ธรณีวิทยา การเกิดแผ่นดินไหว และสึนามิ

1) สภาพธรณีวิทยา

พื้นที่ของจังหวัดภูเก็ตสามารถแบ่งธรณีวิทยาออกได้เป็น 3 กลุ่มใหญ่ คือ ธรณีวิทยาหินอัคนี ธรณีวิทยาของหินตะกอน และธรณีวิทยาของตะกอนร่วน โดยส่วนใหญ่ประมาณร้อยละ 50 ของพื้นที่ ประกอบไปด้วย หินอัคนีชนิดหินแกรนิตเป็นหลัก โดยหินที่มีอายุเก่าแก่ที่สุดอยู่ในหินตะกอน ยุคเพอร์เมียน-คาร์บอนิเฟอรัส (Permian-Carboniferous) โดยมีหินแกรนิตแทรกสลับอยู่ในหินโคลนเนื้อกรวด (pebbly mudstone) ซึ่งคาดว่าเป็นแกรนิตที่แทรกตัวเข้ามาในช่วงยุคครีเทเชียส (Cretaceous)

ทั้งนี้จากแผนที่ธรณีวิทยาประเทศไทย (กรมทรัพยากรธรณี, 2556) พบว่า บริเวณพื้นที่โครงการมีลักษณะทางธรณีวิทยาเป็นสันหัด : ทราย ร่วน ปนกรวด ทรายขนาด 100-1,200 ไมครอน การกัดขนาดดี กรวดขนาด 2-5 มิลลิเมตร อยู่ในยุคควอเทอร์นารี แสดงดังรูปที่ 3-5

จากการเจาะสำรวจดินบริเวณพื้นที่โครงการ ซึ่งมีลักษณะภูมิประเทศเป็นพื้นที่ราบ จากการเจาะทดสอบดิน จำนวน 2 หลุม ถึงระดับความลึก 18.00 เมตร (ภาคผนวก จ)

- หลุม BH-1 ระดับความลึก 0.00-18.00 เมตร มีรายละเอียดดังนี้

ชั้นที่ 1 พบตะกอนอินทรีย์ สีเทาอมเหลือง และสีดำ ที่ระดับความลึก 0.00 - 4.00 เมตร

ชั้นที่ 2 พบดินเหนียวปนทรายแป้ง สีเทาอมเหลือง ที่ระดับความลึก 4.00 - 8.50 เมตร

ชั้นที่ 3 พบดินทรายแป้งปนดินเหนียวและทรายบางส่วน สีเหลืองอมเทา ที่ระดับความลึก 8.50 - 13.00 เมตร

ชั้นที่ 4 พบดินทรายแป้งปนดินเหนียวและทรายบางส่วน สีเหลืองอมเทา ที่ระดับความลึก 13.00 - 18.00 เมตร

- หลุม BH-2 ระดับความลึก 0.00-16.50 เมตร มีรายละเอียดดังนี้

ชั้นที่ 1 พบตะกอนอินทรีย์ และทรายบางส่วน สีเทาอมเหลือง สีดำ และสีเทาอ่อน ที่ระดับความลึก 0.00 - 4.00 เมตร

ชั้นที่ 2 พบดินเหนียวปนทรายแป้ง และทรายบางส่วน สีเหลืองอ่อน และสีเหลืองอมเทา ที่ระดับความลึก 4.00 - 10.00 เมตร

ชั้นที่ 3 พบดินทรายแป้งปนดินเหนียวและทรายบางส่วน สีเทาอ่อน ที่ระดับความลึก 10.00 - 14.50 เมตร

ชั้นที่ 4 พบดินทรายปนทรายแป้ง สีเหลืองอ่อน ที่ระดับความลึก 14.50-16.50 เมตร

ข้อเสนอแนะในการเลือกชนิด และขนาดของฐานราก ที่ระดับความลึก 1.50 – 3.00 ม. ชั้นดินมีเสถียรภาพไม่เพียงพอในการรับน้ำหนักฐานรากแบบแผ่ ข้อเสนอแนะให้พิจารณาการใช้ฐานรากแบบเสาเข็มเป็นหลัก

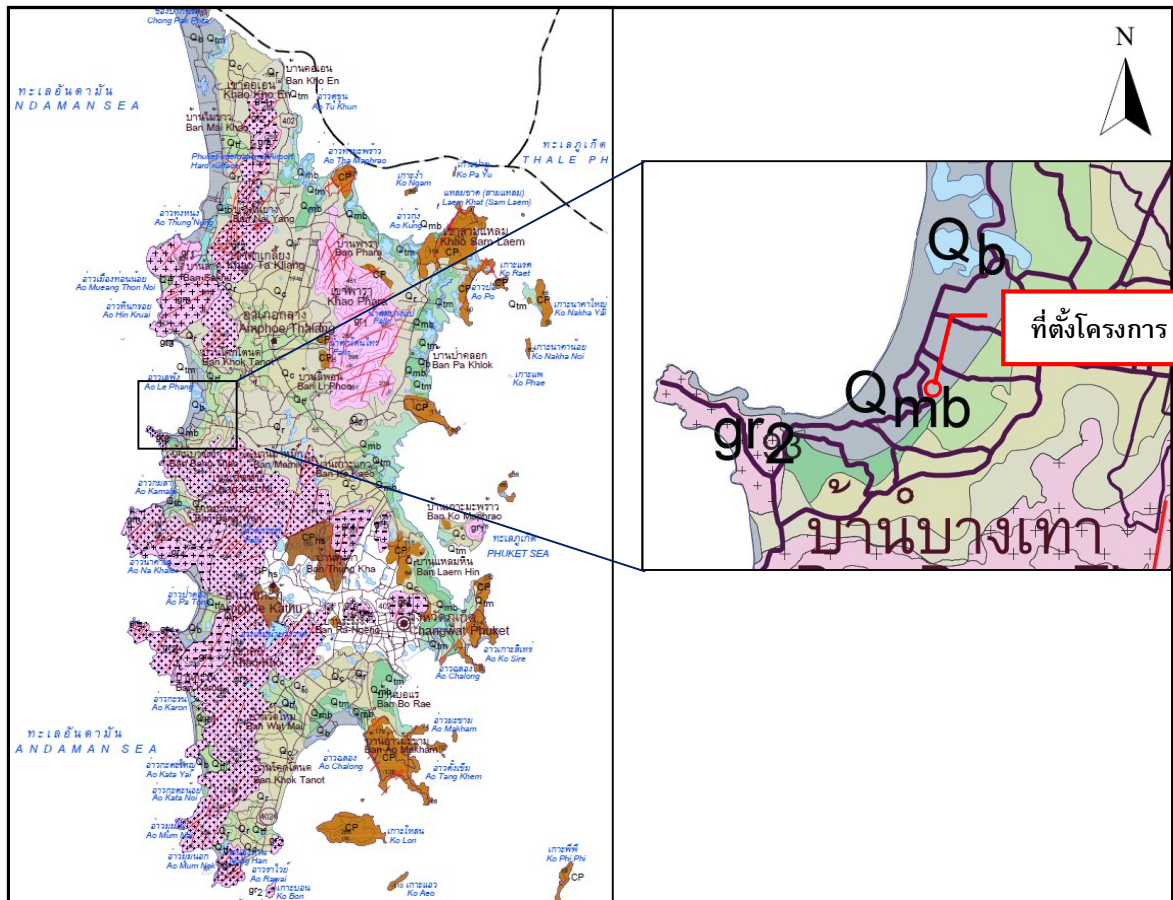

ตะกอน หินชั้น และหินแปร

- ✓ Qb สันหา : หินทราย ปูนกรวด หินทรายขนาด 100-1,200 ไมครอน การกัดขนาดดี กรวดขนาด 2-5 มม. ; ยุคควอเตอร์นารี
- Qmb ตะกอนหลังป่าชายเลน : ดินเคลย์ ปูนทราย สีเทาถึงเทาเข้ม มีซากเล็กน้อย พบร่องรอยการรบกวนของสัตว์ในเนื้อดิน; ยุคควอเตอร์นารี
- Qm ตะกอนป่าชายเลน : ดินเคลย์ ปูนพีต สีเทาเข้มถึงดำ หินเป็นเส้นสั้แทรก; ยุคควอเตอร์นารี
- Qy ตะกอนทางน้ำขึ้นถึง : หินทรายและกรวด ขนาด 800-1,500 ไมครอน การกัดขนาดไม่ดี พบซากเปลือกหอย และซากพืชซาก; ยุคควอเตอร์นารี
- Qd ตะกอนหลังหาด : ดินเคลย์ และแป้งทราย สีเทาถึงสีน้ำตาล แทรกสับด้วยทรายละเอียด มีจุดประมาก; ยุคควอเตอร์นารี
- Qc ตะกอนเศษหินเชิงเขา : หินทรายและดินเคลย์ สีเทาจาก การกัดขนาดไม่ดี พบแร่ดีบุกสะสมตัวมาก; ยุคควอเตอร์นารี
- Qr ตะกอนหินผุ : เศษหิน ทรายแป้ง และดินเคลย์ กรวดเป็นเหลี่ยม การกัดขนาดไม่ดี; ยุคควอเตอร์นารี
- CP หินโคลนเนื้อกรวด หินทรายเนื้อกรวด หินโคลน และหินทรายแสดงชั้นบางๆ หินโคลนเนื้อซิลิกา แสดงลักษณะโครงสร้างเกิดจากการเลื่อนหลุด และร่อนลงซึ่งมีตะกอนอุดตัน; ยุคเพอร์เมียนถึงคาร์บอนิเฟอรัส
- CP+g หินเนื้อฮอร์นเฟลส์ และหินชีสต์บริเวณแนวสัมผัสกับหินแกรนิต; ยุคเพอร์เมียนถึงคาร์บอนิเฟอรัส

หินอัคนี

- หินแกรนิตประทิ : ไบโอไทต์-ฮอร์นเบลนด์ แกรนิต เม็ดหยาบบานกลางถึงหยาบ เนื้อสม่ำเสมอถึงเนื้อดอก แร่เฟลด์สปาร์มีสีชมพู มีแร่แอลลาไนต์และสฟีนเป็นแร่รอง อายุ 82 ± 4 ล้านปี; ยุคครีเทเชียส
- หินแกรนิตกะตะ : ไบโอไทต์-ฮอร์นเบลนด์ แกรนิต เม็ดหยาบถึงหยาบมาก เนื้อดอก มีแร่สฟีน เป็นแร่รอง อายุ 98 ± 7 ล้านปี; ยุคครีเทเชียส
- หินแกรนิตในทอน : มัสโคไวต์-ไบโอไทต์ แกรนิต เม็ดหยาบ เนื้อสม่ำเสมอถึงเนื้อดอก อายุ 100 ± 6 ล้านปี; ยุคครีเทเชียส
- หินแกรนิตโตะแซะ : มัสโคไวต์-ไบโอไทต์ แกรนิต เม็ดละเอียดถึงหยาบบานกลาง เนื้อสม่ำเสมอถึงเนื้อดอก อายุ 84 ± 1 ล้านปี; ยุคครีเทเชียส
- หินแกรนิตเขารัง : ทัวร์มาลีน-มัสโคไวต์ แกรนิต เม็ดละเอียดถึงหยาบบานกลาง เนื้อสม่ำเสมอถึงเนื้อดอก อายุ 78 ± 4 ล้านปี; ยุคครีเทเชียส

รูปที่ 3-5 แผนที่ธรณีวิทยาของจังหวัดภูเก็ต

ที่มา : กรมทรัพยากรธรณี, 2556

2) การเกิดแผ่นดินไหว

แผ่นดินไหว เป็นภัยพิบัติทางธรรมชาติที่เกิดจากการสั่นสะเทือนของพื้นดิน อันเนื่องมาจากการปลดปล่อยพลังงานเพื่อระบายความเครียดที่สะสมไว้ภายในโลกออกอย่างฉับพลัน ในการปรับสมดุลของเปลือกโลกให้คงที่ มีสาเหตุมาจาก 2 สาเหตุใหญ่ สาเหตุแรก เกิดจากการกระทำของมนุษย์ ได้แก่ การทดลองระเบิดปรมาณู การกักเก็บน้ำในเขื่อน และแรงระเบิดจากการทำเหมืองแร่ เป็นต้น ส่วนสาเหตุที่สองเกิดขึ้นเองจากธรรมชาติ

ความร้ายแรงอันเนื่องมาจากแผ่นดินไหวสามารถบอกได้ในรูปของความรุนแรง (Intensity) และขนาด (Magnitude) มาตรวัดขนาดแผ่นดินไหวใช้หน่วยเป็น “มาตราริกเตอร์” (Richterscale) เป็นตัวเลขที่ทำให้สามารถเปรียบเทียบขนาดของแผ่นดินไหวต่าง ๆ กันได้ ค่าที่บันทึกได้จากเครื่องวัดแผ่นดินไหว มิได้เป็นหน่วยวัดเพื่อแสดงผลของความเสียหายที่เกิดขึ้น

ความรุนแรงของแผ่นดินไหว (Intensity) เป็นผลกระทบของแผ่นดินไหวที่มีต่อความรู้สึกของคน ต่อความเสียหายของอาคารและสิ่งก่อสร้าง และต่อสิ่งต่าง ๆ ของธรรมชาติ ความรุนแรงจะมากขึ้นอยู่กับระยะทาง ตำแหน่งจุดศูนย์เกิดแผ่นดินไหว (Earthquake focus) ความรุนแรงของแผ่นดินไหว กำหนดได้จากความรู้สึกของอาการตอบสนองของผู้คน การเคลื่อนที่ของเครื่องเรือนเครื่องใช้ในบ้าน ความเสียหายของปล่องไฟ จนถึงขั้นที่ทุกสิ่งทุกอย่างพังพินาศ มาตรวัดความรุนแรงของแผ่นดินไหวเรียกว่า “มาตราเมอร์คัลลี” (Mercalli Scale) มี 12 ระดับ โดยมีหน่วยของระดับความรุนแรงเป็นตัวเลขโรมัน จากระดับความรุนแรงที่น้อยมากจนไม่สามารถรู้สึกได้ ต้องตรวจวัดได้ด้วยเครื่องมือวัดแผ่นดินไหวเท่านั้น จนถึงขั้นรุนแรงที่สุดจนทุกสิ่งทุกอย่างพังพินาศ

กรมทรัพยากรธรณีได้สำรวจรอยเลื่อนมีพลังพบว่า ประเทศไทยมีแนวรอยเลื่อนใหญ่ๆ อยู่หลายแนว (รูปที่ 3-6) สามารถจัดกลุ่มรอยเลื่อนโดยอาศัยทิศทางการวางตัวและการเคลื่อนที่ได้ 3 แนว คือกลุ่มรอยเลื่อนที่วางตัวในแนวทิศตะวันออกเฉียงเหนือ-ตะวันตกเฉียงใต้ กลุ่มรอยเลื่อนที่วางตัวในทิศตะวันตกเฉียงเหนือ-ตะวันออกเฉียงใต้ และกลุ่มรอยเลื่อนที่วางตัวอยู่ในทิศเหนือ-ใต้ จำนวนทั้งสิ้น 14 กลุ่มรอยเลื่อน ครอบคลุม 22 จังหวัดของประเทศไทย นอกจากนี้กรมทรัพยากรธรณีได้จัดทำแผนที่ภัยพิบัติแผ่นดินไหว (Seismic hazard map of Thailand) (รูปที่ 3-7) ซึ่งวิเคราะห์จากแนวรอยเลื่อนมีพลังลักษณะธรณีวิทยา ความถี่และขนาดแผ่นดินไหวที่เกิดในประเทศไทยและประเทศเพื่อนบ้านซึ่งแผนที่ภัยพิบัติแผ่นดินไหว (Seismic Hazard Map) มีประโยชน์โดยตรงในการกำหนดเกณฑ์ปลอดภัยในการก่อสร้างอาคารและระบบสาธารณูปโภค อันจะช่วยลดการสูญเสียต่อชีวิตและทรัพย์สินของประชาชนจากภัยแผ่นดินไหวในอนาคต โดยสถิติแผ่นดินไหวที่รับรู้ถึงความสั่นสะเทือนในจังหวัดภูเก็ต แสดงดังตารางที่ 3-1

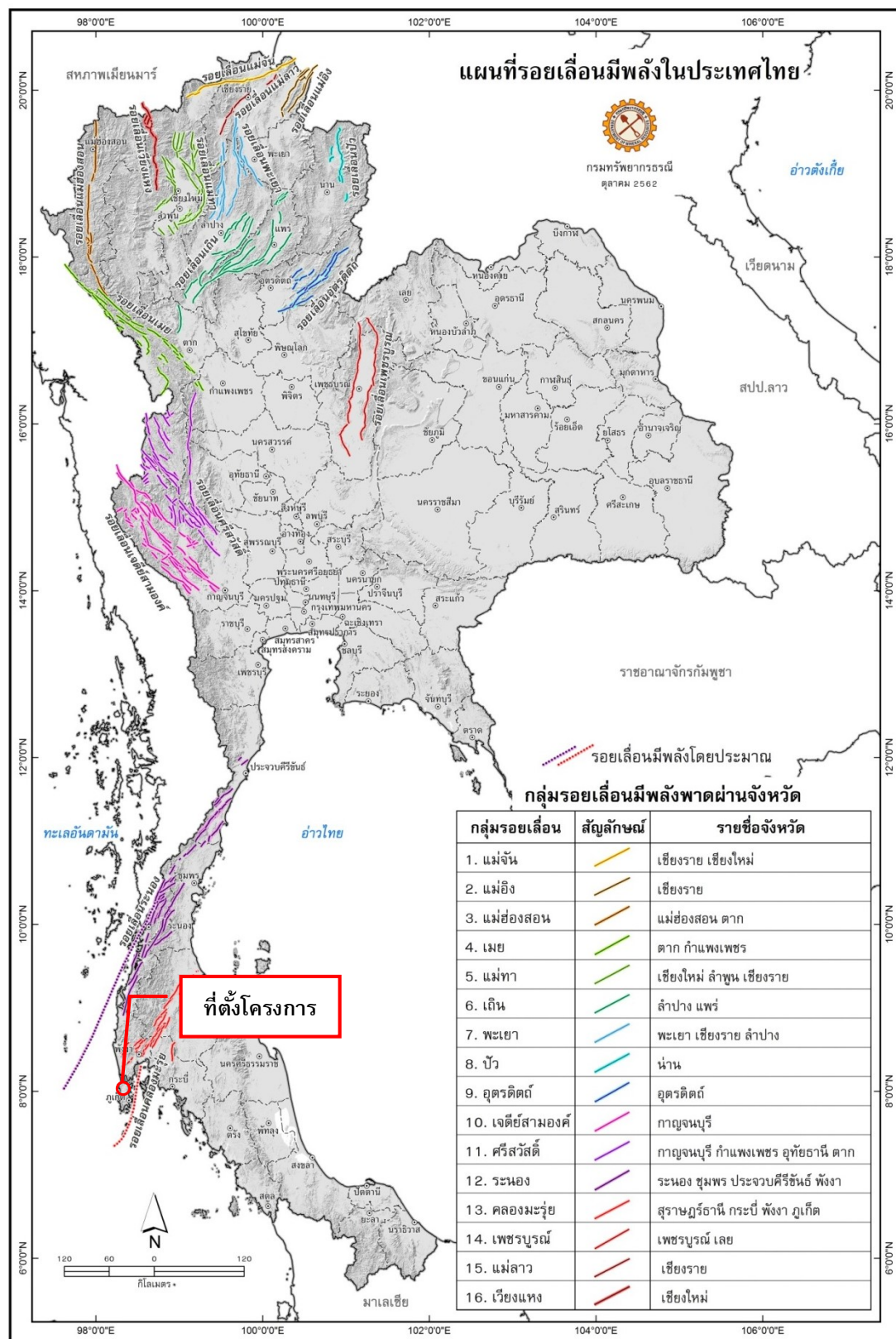

รูปที่ 3-6 แผนที่บริเวณรอยเลื่อนมีพลังของประเทศไทย

ที่มา : กรมทรัพยากรธรณี, ตุลาคม 2562

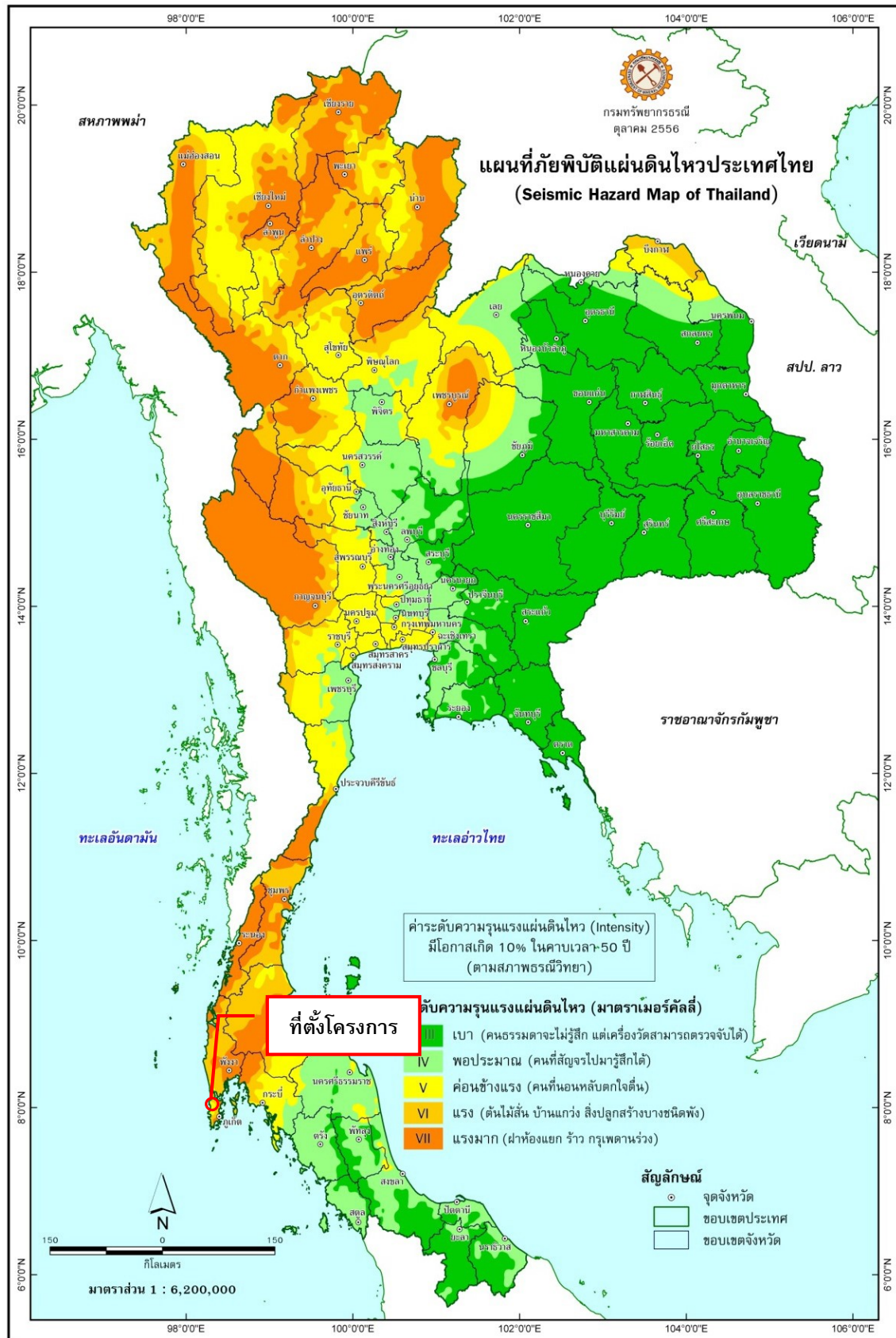

รูปที่ 3-7 แผนที่ภัยพิบัติแผ่นดินไหวของประเทศไทย

ที่มา : กรมทรัพยากรธรณี, พฤษภาคม 2558

ตารางที่ 3-1 สถิติแผ่นดินไหวที่รับรู้ถึงความสั่นสะเทือนในจังหวัดภูเก็ต

วัน เดือน ปี	เวลาเกิด (ประเทศ ไทย)	ละติจูด (N) / ลองจิจูด (E)	บริเวณ	ขนาด	เหตุการณ์ / ความเสียหาย
5 มี.ค. 2565	19.02 น.	4.56 (N) / 95.18 (E)	ตอนเหนือของหมู่เกาะสุมาตรา ประเทศ อินโดนีเซีย	5.7 ริกเตอร์	รู้สึกสั่นไหวเล็กน้อยที่จ.ภูเก็ต, หอพัก/อพาร์ทเมนต์/แฟลต/แมนชั่น ชั้น 2: รับรู้ได้ถึงอาคารมีการสั่นสะเทือนที่จ.ภูเก็ต
7 ธ.ค. 2559	05:03	5.32 (N) , 96.07 (E)	ทางตอนเหนือของเกาะสุมาตรา, อินโดนีเซีย	6.5 ริกเตอร์	รู้สึกสั่นไหวที่บริเวณ จ.กระบี่ จ.สงขลา และจ.ภูเก็ต
8 พ.ย.2558	23.47	6.79 (N) / 94.50 (E)	หมู่เกาะนิโคบาร์ ประเทศอินเดีย	6.2 ริกเตอร์	รู้สึกสั่นไหวที่ อ.เมือง จ.ภูเก็ต, อ.ตะกั่วป่า จ.พังงา, อ.เมือง จ.สุราษฎร์ธานี, อ.เมือง จ.กระบี่
11 พ.ค. 2558	10.49 น.	7.88(N) / 98.53 (E)	บริเวณตอนใต้ของ อ.เกาะยาว จ.พังงา	2.5 ริกเตอร์	รู้สึกสั่นไหวทั่วไป บริเวณ จ.ภูเก็ต จ.กระบี่ จ.พังงา
9 พ.ค. 2558	18.15 น.	7.81(N) / 98.52(E)	บริเวณตอนใต้ของ อ.เกาะยาว จ.พังงา	2.7 ริกเตอร์	รู้สึกสั่นไหวทั่วไป บริเวณ จ.ภูเก็ต จ.กระบี่ จ.พังงา
8 พ.ค. 2558	12.14 น.	7.85(N) / 98.51(E)	บริเวณตอนใต้ของ อ.เกาะยาว จ.พังงา	2.7 ริกเตอร์	รู้สึกสั่นไหวทั่วไป บริเวณ จ.ภูเก็ต จ.กระบี่ จ.พังงา
7 พ.ค. 2558	00.30 น.	7.84(N) / 98.51(E)	บริเวณตอนใต้ของ อ.เกาะยาว จ.พังงา	4.5 ริกเตอร์	รู้สึกสั่นไหวทั่วไป บริเวณ จ.ภูเก็ต จ.กระบี่ จ.พังงา
6 พ.ค. 2558	12.25 น.	7.83(N) / 98.54(E)	บริเวณตอนใต้ของ อ.เกาะยาว จ.พังงา	3.2 ริกเตอร์	รู้สึกสั่นไหวทั่วไป บริเวณ จ.ภูเก็ต จ.กระบี่ จ.พังงา
6 พ.ค. 2558	04.18 น.	7.85(N) / 98.54(E)	บริเวณตอนใต้ของ อ.เกาะยาว จ.พังงา	4.6 ริกเตอร์	รู้สึกสั่นไหวทั่วไป บริเวณ จ.ภูเก็ต จ.กระบี่ จ.พังงา
25 มี.ค. 2558	05.32 น.	7.87(N) / 98.41(E)	บริเวณนอกชายฝั่งทางทิศตะวันออกของ จ.ภูเก็ต	3.8 ริกเตอร์	รู้สึกสั่นไหวบริเวณ จ.ภูเก็ต และ จ.พังงา
20 ก.พ. 2558	13.02 น.	7.87(N) / 98.57(E)	อ่าวพังงา ทางทิศใต้ของเกาะยาวใหญ่ อ.เกาะยาว จ.พังงา	4.0 ริกเตอร์	รู้สึกสั่นไหว เกาะยาวใหญ่ บนพื้น อ.เกาะยาว จ.พังงา
16 เม.ย. 2555	16.44 น.	8.02(N) / 98.37(E)	ต.ศรีสุนทร อ.ถลาง จ.ภูเก็ต	4.3 ริกเตอร์	รู้สึกสั่นสะเทือนได้ที่จังหวัดภูเก็ต ส่งผลให้บ้านเรือนประชาชนในพื้นที่ตำบล ศรีสุนทรและตำบลปากถลอก อำเภอถลาง เสียหายเล็กน้อยกว่า 210 หลังคา เรือน
11 เม.ย. 2555	17.43 น.	0.77(N) / 92.45(E)	ชายฝั่งด้านตะวันตก ตอนเหนือเกาะสุมาตรา	8.2 ริกเตอร์	รู้สึกสั่นไหวได้เกือบทุกจังหวัดในภาคใต้ บางส่วนภาคกลางและภาค ตะวันออกเฉียงเหนือ รวมถึงอาคารสูงหลายแห่งในกรุงเทพมหานคร
11 เม.ย. 2555	15.38 น.	2.43(N) / 93.11(E)	ชายฝั่งด้านตะวันตก ตอนเหนือเกาะสุมาตรา	8.6 ริกเตอร์	รู้สึกสั่นไหวได้เกือบทุกจังหวัดในภาคใต้ บางส่วนภาคกลางและภาค ตะวันออกเฉียงเหนือ รวมถึงอาคารสูงหลายแห่งในกรุงเทพมหานคร
9 พ.ค. 2553	19.59 น.	3.59(N) / 96.04(E)	ตอนเหนือเกาะสุมาตรา	7.5 ริกเตอร์	รู้สึกสั่นไหวได้บนอาคารสูงบางแห่งใน จังหวัดภูเก็ต, จังหวัดพังงา, จังหวัด สุราษฎร์ธานี,จังหวัดสงขลา และจังหวัดกรุงเทพฯ

ตารางที่ 3-1 สถิติแผ่นดินไหวที่รับรู้ถึงความสั่นสะเทือนในจังหวัดภูเก็ต (ต่อ)

วัน เดือน ปี	เวลาเกิด (ประเทศไทย)	ละติจูด (N) / ลองจิจูด (E)	บริเวณ	ขนาด	เหตุการณ์ / ความเสียหาย
25 ก.พ. 2551	15.05 น.	2.70(N) / 95.90(E)	ตอนเหนือเกาะสุมาตรา	7.5 ริกเตอร์	รู้สึกสั่นไหวบนตึกสูงในกรุงเทพฯ และจังหวัดภูเก็ต อาจเกิดสึนามิขนาดเล็กบริเวณใกล้ศูนย์กลาง
28 ธ.ค. 2550	12.24 น.	5.42(N) / 95.91(E)	ตอนเหนือเกาะสุมาตรา	5.7 ริกเตอร์	รู้สึกสั่นสะเทือนได้บนอาคารสูงจังหวัดภูเก็ต และจังหวัดพังงา
27 เม.ย. 2550	15.03 น.	5.32(N) / 94.61(E)	ตอนเหนือเกาะสุมาตรา	6.1 ริกเตอร์	รู้สึกสั่นสะเทือนได้ที่จังหวัดภูเก็ต
19 พ.ย. 2548	21.10 น.	2.20(N) / 96.50(E)	ตอนเหนือเกาะสุมาตรา	6.1 ริกเตอร์	รู้สึกสั่นสะเทือนได้ที่ จังหวัดพังงา และจังหวัดภูเก็ต
11 ต.ค. 2548	22.05 น.	5.78(N) / 98.33(E)	ตอนเหนือเกาะสุมาตรา	6.2 ริกเตอร์	รู้สึกสั่นสะเทือนได้ที่ จังหวัดพังงา และจังหวัดภูเก็ต
7 ก.ย. 2548	06.22 น.	5.78(N) / 98.33(E)	เหนือเกาะสุมาตราอินโดนีเซีย	5 ริกเตอร์	รู้สึกได้ที่จังหวัดพังงา และภูเก็ต
24 ก.ค. 2548	22.42 น.	7.9(N) / 92.1(E) ลึก 10 Km.	หมู่เกาะนิโคบาร์มหาสมุทรอินเดีย	7.2 ริกเตอร์	เบื้องต้นสันนิษฐานว่าอาจเกิดคลื่น สึนามิขนาดเล็กบริเวณใกล้จุดศูนย์กลางขอให้ติดตามข่าวการประกาศแจ้งข่าวจากศูนย์เตือนภัยพิบัติแห่งชาติอย่างใกล้ชิด
19 พ.ค. 2548	08.55 น.	2.0(N) / 97.0(E)	เกาะสุมาตราประเทศอินโดนีเซีย	6.8 ริกเตอร์	มีความรู้สึกสั่นสะเทือนในจังหวัดภาคใต้ตอนล่าง ได้แก่ จังหวัด สงขลา ภูเก็ต พังงา และผู้อาศัยบนอาคารสูงกรุงเทพมหานคร
28 มี.ค. 2548	23.10 น.	2.0(N) / 97.0(E)	ตะวันตกเฉียงเหนือของเกาะสุมาตรา	8.7 ริกเตอร์	แผ่นดินไหวใกล้เกาะ NIAS ซึ่งอยู่ทางตะวันตกของเกาะสุมาตรา มีผู้เสียชีวิตประมาณ 2,000 คน รู้สึกสั่นสะเทือนถึงจังหวัดภูเก็ต สงขลา และผู้อาศัยอยู่บนอาคารสูงในกรุงเทพมหานคร
16 ก.พ. 2548	15.19 น.	8.73(N) / 93.23(E)	หมู่เกาะนิโคบาร์มหาสมุทรอินเดีย	5.8 Mb	รู้สึกได้บนอาคารสูงในจังหวัดภูเก็ต
9 ก.พ. 2548	20.28 น.	-	เกาะสุมาตรา ตอนบน	5.8 Mb	รู้สึกได้ที่อำเภอเมือง จังหวัดภูเก็ต
27 ธ.ค. 2547	16.39 น.	6.09(N) / 94.60(E)	ทะเลอันดามัน	6.6 MI	รู้สึกสั่นสะเทือนได้ที่จังหวัดภูเก็ต
26 ธ.ค. 2547	7.58 น.	3.4(N) / 95.7(E)	เกาะสุมาตราประเทศอินโดนีเซีย	9.3 MW (รุนแรงเป็นอันดับ 2 ของโลก)	รู้สึกสั่นไหวได้เกือบทุกจังหวัดในภาคใต้ ภาคกลางและบางส่วนของภาคเหนือ รวมถึงอาคารสูงหลายแห่งในกรุงเทพมหานคร แผ่นดินไหวครั้งนี้ทำให้เกิดคลื่นสึนามิบริเวณฝั่งทะเลอันดามัน ตั้งแต่จังหวัดระนอง พังงา ภูเก็ต กระบี่ สตูล และตรัง มีผู้เสียชีวิตกว่า 5,000 คน และสูญหายกว่า 3,000 คน

ที่มา : สำนักแผ่นดินไหว กรมอุตุนิยมวิทยา, 2566

แต่อย่างไรก็ตาม มาตรการสำคัญในการสร้างความปลอดภัยต่อชีวิตและทรัพย์สินของประชาชนที่อาศัยอยู่ในเขตพื้นที่เสี่ยงภัยแผ่นดินไหวนั้น คือการออกแบบอาคารต่าง ๆ ให้สามารถต้านทานแรงสั่นสะเทือนแผ่นดินไหวได้ กฎหมายบังคับใช้ในการออกแบบและก่อสร้างอาคารในพื้นที่เสี่ยงภัย โดยกฎกระทรวงมหาดไทย เรื่องกำหนดการรับน้ำหนัก ความต้านทาน ความคงทนของอาคารและพื้นที่ที่รองรับอาคารในการต้านทานแรงสั่นสะเทือนของแผ่นดินไหว พ.ศ. 2564 สามารถสรุปได้ดังนี้

(1) การเพิ่มเติมพื้นที่ควบคุมและจัดแบ่งเขตพื้นที่ใหม่ คือ

“บริเวณที่ 1 (เดิมคือ บริเวณเฝ้าระวัง) มี 14 จังหวัด ได้แก่ กระบี่ ชุมพร สงขลา สุราษฎร์ธานี โดยมีหลายจังหวัดที่เพิ่มเติมขึ้นมา ได้แก่ ตรัง นครพนม นครศรีธรรมราช บึงกาฬ ประจวบคีรีขันธ์ พะเยา เพชรบุรี เลย สตูล และหนองคาย และมีบางจังหวัดที่ปรับย้ายไปเป็นบริเวณที่ 2 (พังงา ภูเก็ต ระนอง)

“บริเวณที่ 2 (เทียบได้กับ บริเวณที่ 1 เดิม) เป็นบริเวณที่อาจได้รับผลกระทบในระดับปานกลาง มี 17 จังหวัด ได้แก่ กรุงเทพมหานคร นนทบุรี ปทุมธานี สมุทรปราการ สมุทรสาคร โดยมีจังหวัดที่ปรับย้ายมาจากบริเวณเฝ้าระวังเดิม คือ พังงา ภูเก็ต ระนอง และมีจังหวัดที่เพิ่มเติมขึ้นมา ได้แก่ กำแพงเพชร ชัยนาท นครปฐม นครสวรรค์ พระนครศรีอยุธยา ราชบุรี สมุทรสงคราม สุพรรณบุรี และอุทัยธานี

“บริเวณที่ 3 (เทียบได้กับ บริเวณที่ 2 เดิม) เป็นบริเวณที่อาจได้รับผลกระทบในระดับสูง มี 12 จังหวัด ได้แก่จังหวัดเดิม 10 จังหวัด คือ กาญจนบุรี เชียงราย เชียงใหม่ ตาก น่าน พะเยาแพร่ แม่ฮ่องสอน ลำปาง และลำพูน และเพิ่มขึ้น 2 จังหวัด คือ สุโขทัย และอุตรดิตถ์

(2) การจัดกลุ่มประเภทอาคารควบคุมให้มีความชัดเจนมากขึ้น

- กำหนดประเภทอาคารควบคุมตามบริเวณ เนื่องจากผลกระทบจากแผ่นดินไหวที่มีต่ออาคารประเภทต่าง ๆ ในแต่ละเขตมีความแตกต่างกัน

- สะพาน ทางยกระดับที่มีช่วงระหว่างศูนย์กลางตอม่อยาวตั้งแต่ 10 เมตร ขึ้นไป

- เชื้อเพลิงแก๊ส เชื้อเพลิงเหลว หรือฝายทดน้ำ ที่ตัวเชื้อเพลิงหรือตัวฝายมีความสูงตั้งแต่ 10 เมตร ขึ้นไป

จากสถานการณ์แผ่นดินไหวในจังหวัดภูเก็ต เมื่อวันที่ 16 เมษายน 2555 ซึ่งเป็นผลสืบเนื่องมาจากการเกิดแผ่นดินไหวขนาด 8.6 และ 8.2 ริคเตอร์ ทางตอนเหนือของเกาะสุมาตรา ประเทศอินโดนีเซีย เมื่อวันที่ 11 เมษายน 2555 ทำให้เกิดการส่งถ่ายแรงสั่นสะเทือน และเป็นตัวกระตุ้นให้แขนงของรอยเลื่อนคลองมะรุ่ยเกิดการเคลื่อนตัวและเกิดแผ่นดินไหวขนาด 4.3 ริคเตอร์ ในจังหวัดภูเก็ต หลังจากนั้นแผ่นดินไหวตามหรือเกิดอาฟเตอร์ช็อก ในบริเวณใกล้เคียงกันประมาณ 30 ครั้ง รู้สึกได้ประมาณ 4 ครั้ง และผลจากการเกิดแผ่นดินไหวดังกล่าว ส่งผลให้บ้านเรือนประชาชนในพื้นที่บ้านลิพอน-บางขาม หมู่ที่ 2 ตำบลศรีสุนทร อำเภอถลาง เสียหายเล็กน้อยกว่า 200 หลังคาเรือน ตำบลปากคอก อำเภอถลาง เสียหาย 10 หลังคาเรือน อาคารส่วนใหญ่เป็นบ้านปูนก่ออิฐชั้นเดียว ขณะที่เขื่อนบางเหนียวดำ ซึ่งตั้งอยู่ในพื้นที่ หมู่ที่ 7 ตำบลศรีสุนทร จากการตรวจสอบไม่ได้รับความเสียหายแต่อย่างใด (สำนักธรณีวิทยาสิ่งแวดล้อม กรมทรัพยากรธรณี, 2555) จากแผนที่แสดงการประเมินความรุนแรงแผ่นดินไหวในจังหวัดภูเก็ต (รูปที่ 3-8) พบว่า พื้นที่โครงการมีระดับความรุนแรง V เมอร์คัลลี คือ ถ้าเกิดในเวลากลางวันน้อยคนที่จะสัมผัสได้ ถ้าเกิดในเวลากลางคืนคนที่นอนหลับอยู่อาจรู้สึกถึงแรงสั่นสะเทือนและตกใจตื่นได้ เครื่องเรือน รวมถึงรถยนต์ที่จอดอยู่จะมีการสั่นไหวอย่างเห็นได้ชัด (กรมทรัพยากรธรณี, 2555)

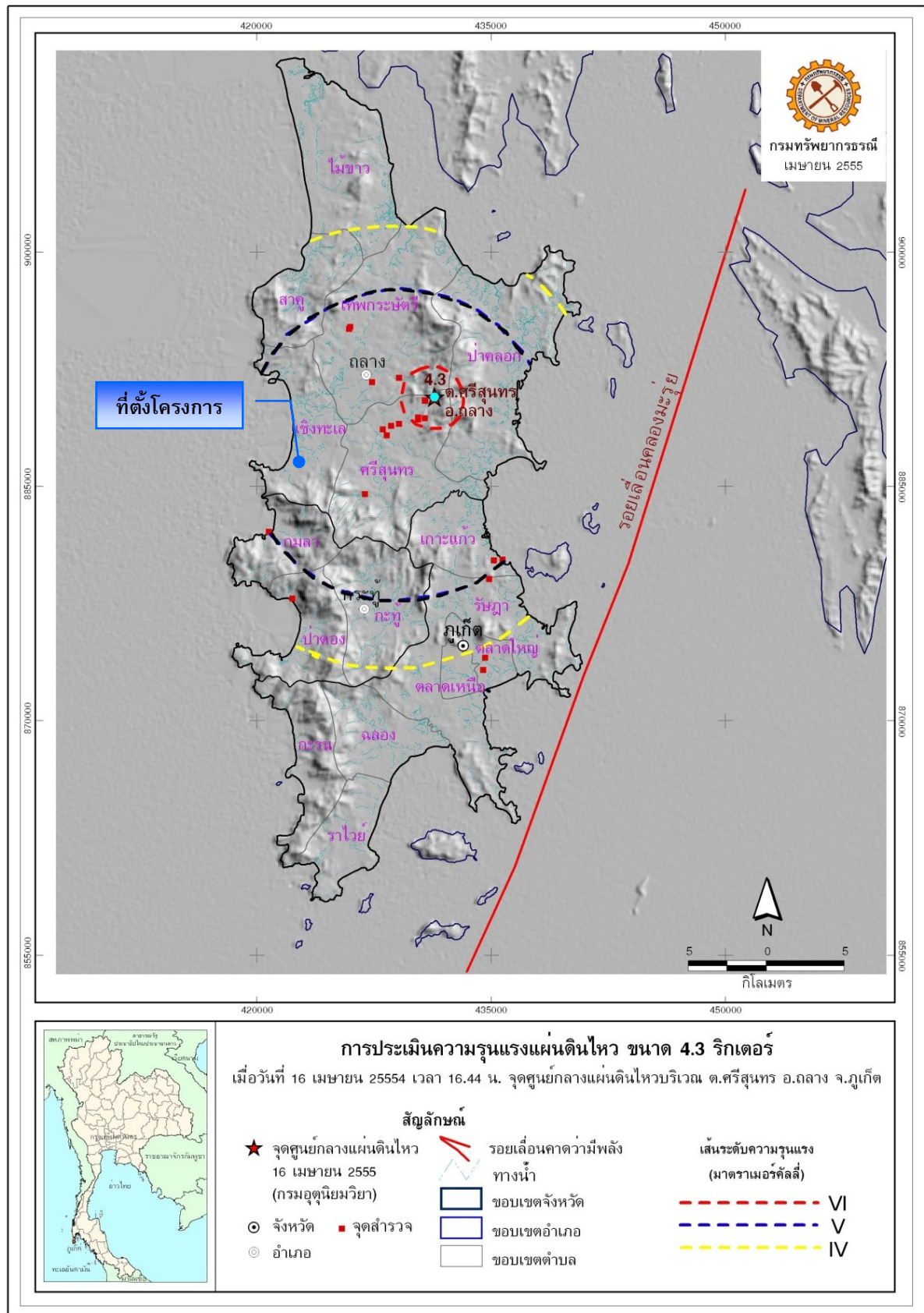

รูปที่ 3-8 แผนที่แสดงการประเมินความรุนแรงแผ่นดินไหวในจังหวัดภูเก็ต

ที่มา : กรมทรัพยากรธรณี, 2555

สำหรับเขตรอยเลื่อนที่มีพลังของประเทศไทยมี 3 แนว ตามทิศทางการวางตัวและการเคลื่อนที่ คือ กลุ่มรอยเลื่อนที่วางตัวในแนวทิศตะวันออกเฉียงเหนือ-ตะวันตกเฉียงใต้ กลุ่มรอยเลื่อนที่วางตัวในแนวทิศตะวันตกเฉียงเหนือ-ตะวันออกเฉียงใต้ และกลุ่มรอยเลื่อนที่วางตัวอยู่ในทิศเหนือ-ใต้ ซึ่งบริเวณโครงการไม่ได้อยู่ในบริเวณรอยเลื่อนแต่อย่างใด โดยอยู่ห่างจากแนวรอยเลื่อนที่ใกล้ที่สุด คือ รอยเลื่อนคลองมะรุ่ย ซึ่งเป็นรอยเลื่อนที่วางตัวอยู่ในเขตจังหวัดสุราษฎร์ธานี กระบี่ และพังงา เป็นระยะทางประมาณ 17.90 กิโลเมตร และอยู่ห่างจากตำแหน่งจุดศูนย์กลางแผ่นดินไหวที่อำเภอถลาง จังหวัดภูเก็ต ประมาณ 8.95 กิโลเมตร อย่างไรก็ตาม เขตรอยเลื่อนที่สำคัญเกี่ยวกับการเกิดแผ่นดินไหวและมีผลกระทบต่อประเทศไทย ได้แก่ กลุ่มรอยเลื่อนสะแก และกลุ่มรอยเลื่อนพานหลวง รอยเลื่อนทั้งสองนี้มีแนวแยกต่อเนื่องมาทางตะวันตกของประเทศไทยไล่จากทางตอนบนลงมาตอนล่าง อันได้แก่ กลุ่มรอยเลื่อนเมย กลุ่มรอยเลื่อนศรีสวัสดิ์ และกลุ่มรอยเลื่อนเจดีย์สามองค์ ในเขตภาคเหนือของประเทศไทยมีกลุ่มรอยเลื่อนแม่ทา กลุ่มรอยเลื่อนเถิน และกลุ่มรอยเลื่อนแม่จัน ซึ่งยังคงมีการเคลื่อนไหวอยู่ และกลุ่มรอยเลื่อนนุตรดิตถ์ เป็นต้น

3) การเกิดสึนามิ

สึนามิ (Tsunami) เป็นชื่อคลื่นชนิดหนึ่ง ประกอบด้วย ชุดของคลื่นที่มีความยาวคลื่นค่อนข้างมาก และช่วงห่างระยะเวลาของแต่ละลูกคลื่นยาวนาน เกิดจากการเคลื่อนตัวของพื้นทะเลในแนวตั้ง จมตัวลงตรงแนวรอยเลื่อน หรือการที่มวลของน้ำถูกกระตุ้นหรือรบกวน โดยการแทนที่ทางแนวดิ่งของมวลวัตถุ สัมพันธ์กับการเกิดแผ่นดินไหว แผ่นดินถล่ม การระเบิด และการประทุของภูเขาไฟ หรือแม้กระทั่งการกระทบของอนุภาคขนาดใหญ่ เช่น อุกกาบาต สามารถก่อให้เกิดคลื่นสึนามิได้ ซึ่งคลื่นสึนามิสามารถทำลายชายฝั่งทะเลเป็นสาเหตุให้เกิดความพินาศเสียหายต่อทั้งชีวิตและทรัพย์สิน ซึ่งคลื่นสึนามิบางครั้งสูงถึง 35 เมตร

เมื่อวันที่ 26 ธันวาคม 2547 เกิดแผ่นดินไหวนอกชายฝั่งด้านตะวันตกของเกาะสุมาตรา ประเทศอินโดนีเซีย ส่งผลให้เกิดคลื่นใต้น้ำเคลื่อนตัวแผ่ขยายไปทั่วทะเลอันดามัน จนถึงชายฝั่งตะวันออกเฉียงใต้ของประเทศอินเดียและศรีลังกา โดยบางส่วนของคลื่นยังคลื่นตัวไปถึงชายฝั่งตะวันออกของทวีปแอฟริกา รวมประเทศที่ประสบภัยจากคลื่นสึนามิ 11 ประเทศ คือ อินโดนีเซีย มาเลเซีย พม่า อินเดีย บังกลาเทศ ศรีลังกา มัลดีฟส์ โซมาเลีย แทนซาเนีย เคนยา และไทย โดยคลื่นสึนามิได้พัดเข้าสู่พื้นที่ 6 จังหวัดภาคใต้ ชายฝั่งทะเลอันดามัน ได้แก่ พังงา กระบี่ ภูเก็ต ระนอง ตรัง และสตูล ก่อให้เกิดความเสียหายในบริเวณชายฝั่งภาคใต้ของไทยใน 6 จังหวัดดังกล่าว มีผู้เสียชีวิตรวมกันประมาณ 5,400 คน สำหรับจังหวัดภูเก็ตมีผู้เสียชีวิตทั้งหมด 279 คน นอกจากนี้ยังสร้างความเสียหายให้กับทรัพย์สินต่างๆ คิดเป็นมูลค่าหลายพันล้านบาท จากแผนที่พื้นที่น้ำท่วมจากคลื่นสึนามิ จังหวัดภูเก็ต (รูปที่ 3-9) พบว่า พื้นที่โครงการถูกน้ำท่วมจากคลื่นสึนามิ

มาตรการป้องกันภัยจากสึนามิ

- (1) ขณะที่อยู่บริเวณชายฝั่ง เมื่อรู้สึกว่ามีแผ่นดินไหวหรือพบว่าระดับน้ำทะเลลดลงมากผิดปกติ ให้รีบอพยพไปยังบริเวณที่สูงทันที
- (2) เมื่อได้รับฟังประกาศจากทางการ เกี่ยวกับการเกิดแผ่นดินไหวในทะเล ให้เตรียมรับสถานการณ์ที่อาจจะเกิดสึนามิตามมาได้
- (3) ถ้าอยู่ในเรือซึ่งจอดอยู่ในท่าเรือ ให้รีบนำเรือออกไปกลางทะเล เมื่อทราบข่าวว่าจะเกิดสึนามิพัดเข้าหา

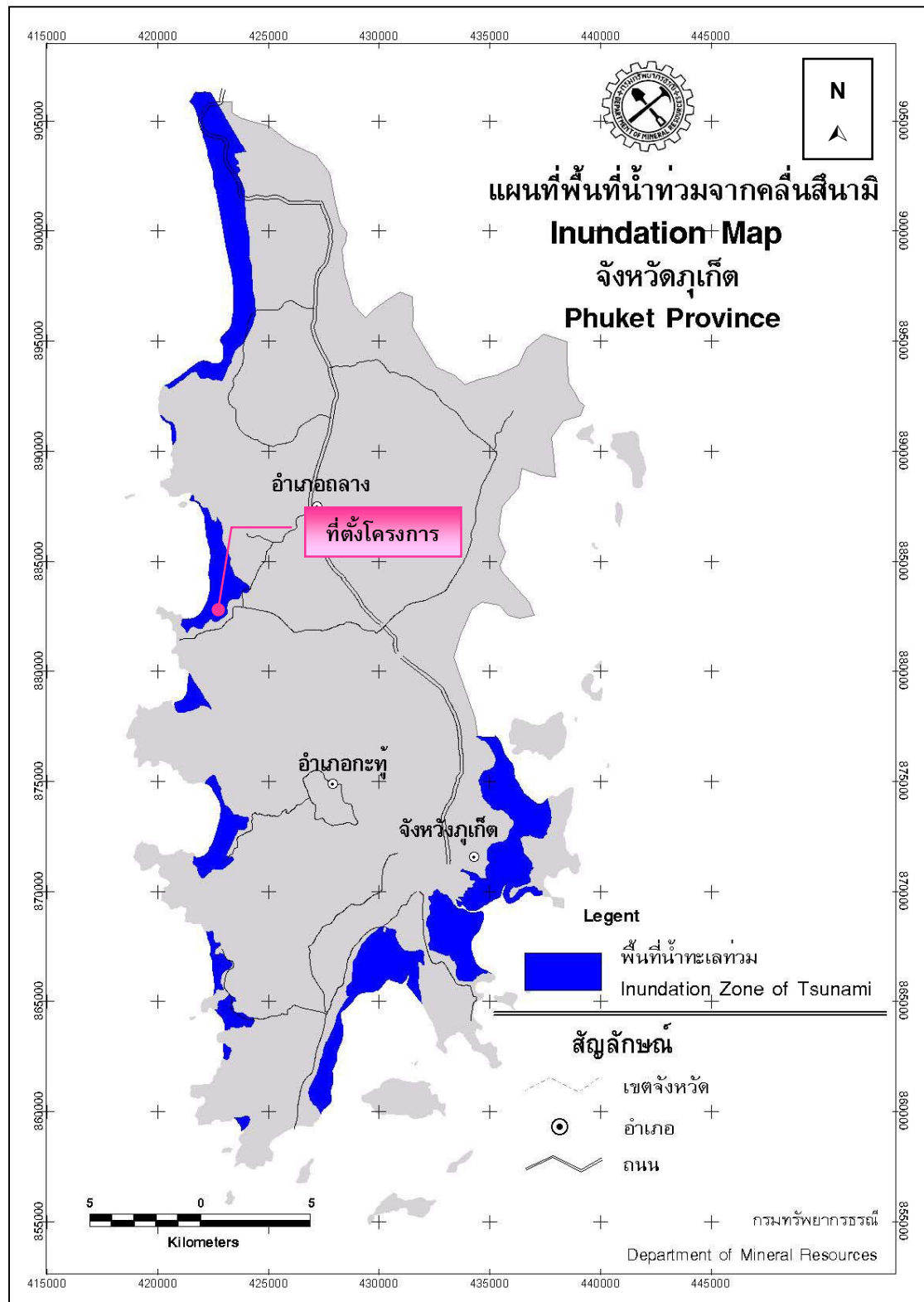

รูปที่ 3-9 แผนที่พื้นที่น้ำท่วมจากคลื่นสึนามิ จังหวัดภูเก็ต

ที่มา : กรมทรัพยากรธรณี, 2548

- (4) คลื่นสึนามิ อาจเกิดขึ้นได้หลายระลอกจากการเกิดแผ่นดินไหวครั้งเดียว เนื่องจากการแกว่งไปมาของน้ำทะเล ดังนั้น ควรประกาศก่อนจึงสามารถลงไปชายหาดได้
- (5) ติดตามการเสนอข่าวของทางราชการอย่างใกล้ชิดและต่อเนื่อง
- (6) หากมีบ้านเรือนอยู่ใกล้ชายหาด ควรจัดทำเขื่อน กำแพง ปูกลูกไม้ วางวัสดุ ลดแรงปะทะของน้ำทะเล ในบริเวณย่านที่มีความเสี่ยงภัยในเรื่องสึนามิ
- (7) ควรหลีกเลี่ยงการก่อสร้างอาคารบ้านเรือนใกล้ชายฝั่ง ในย่านที่มีความเสี่ยงภัยสูง
- (8) วางแผนในการฝึกซ้อมรับภัยจากสึนามิเป็นประจำทุกปี เช่น กำหนดเส้นทางหนีภัยสึนามิ สถานที่ใน
- (9) จัดวางผังเมืองให้เหมาะสม บริเวณแหล่งที่อาศัยควรมีระยะห่างจากชายฝั่ง
- (10) ประชาสัมพันธ์และให้ความรู้ประชาชน ในเรื่องการป้องกันและบรรเทาภัยจากสึนามิและแผ่นดินไหว
- (11) วางแผนล่วงหน้า หากเกิดสถานการณ์ขึ้นจริง ในเรื่องประสานงานระหว่างหน่วยงานที่เกี่ยวข้องกำหนดขั้นตอนในด้านการช่วยเหลือบรรเทาภัย ด้านสาธารณสุข การรื้อถอนและฟื้นฟูสิ่งก่อสร้าง เป็นต้น

หลักการปฏิบัติ

เนื่องจากพื้นที่เสี่ยงภัยสึนามิ จะอยู่ในเขตความรับผิดชอบขององค์การบริหารส่วนตำบลเชิงทะเล และเพื่อความปลอดภัยของประชาชนและนักท่องเที่ยว องค์การบริหารส่วนตำบลเชิงทะเลได้กำหนด แยกสถานที่พักผู้อพยพ และจุดปลอดภัยจากคลื่นสึนามิ ในเบื้องต้น ดังนี้

1. จัดตั้งกองอำนวยการ การอพยพและช่วยเหลือประชาชนจากคลื่นยักษ์ ขึ้น ณ งานป้องกันและบรรเทาสาธารณภัย องค์การบริหารส่วนตำบลเชิงทะเล เพื่อทำหน้าที่รับผิดชอบในการอำนวยความสะดวก กำกับดูแล แนะนำ และประสานงานในระหว่างปฏิบัติงานให้เสร็จสิ้นเรียบร้อยโดยเร็วทันต่อเหตุการณ์ ทั้งนี้กองอำนวยการการอพยพและช่วยเหลือประชาชนจากคลื่นยักษ์ อาจเคลื่อนย้ายไปตั้งในบริเวณจุดที่เหมาะสม เพื่อสะดวกรวดเร็วในการควบคุมการสั่งการ และการประสานงานในระหว่างเกิดเหตุคลื่นยักษ์ขึ้น
2. กำหนดจุดปลอดภัยจากคลื่นยักษ์เพื่อให้ใช้เป็นจุดปลอดภัยที่อยู่ใกล้ที่สุด เพื่อความรวดเร็วในการอพยพ และเพื่อป้องกันปัญหาการจราจรติดขัดและอุบัติเหตุ
3. กำหนดสถานที่พักผู้อพยพ เพื่ออำนวยความสะดวก โดยสามารถรองรับผู้อพยพได้จำนวนมากและความสะดวกในด้านปัจจัย 4 และด้านสาธารณูปโภค กรณีเกิดเหตุคลื่นยักษ์ขึ้นจริง

1) ขั้นเตรียมการล่วงหน้า

ก. ดำเนินการสำรวจจุดปลอดภัยเบื้องต้น, สถานที่พักผู้อพยพ ให้เพียงพอต่อจำนวนประชาชนและนักท่องเที่ยว ที่อยู่ในพื้นที่องค์การบริหารส่วนตำบลเชิงทะเลขณะเกิดเหตุ

ข. งานป้องกันและบรรเทาสาธารณภัย จัดเวร-ยามเตรียมพร้อม เวรฯ สื่อสารคอยรับแจ้งเหตุคลื่นยักษ์ ทั้งทางโทรศัพท์ วิทยุสื่อสารรวมทั้งการติดตามข่าวสารจากสื่อโทรทัศน์และวิทยุกระจายเสียง ตลอด 24 ชั่วโมง

ค. จัดเวรยามหน่วยเคลื่อนที่เร็วเตรียมพร้อม ประกอบด้วยกำลังเจ้าหน้าที่รถยนต์ดับเพลิง รถยนต์บรรทุกน้ำดับเพลิง ฯลฯ ประจำ ณ ที่ทำการงานป้องกันและบรรเทาสาธารณภัย ให้พร้อมที่จะออกปฏิบัติงานการได้ทันที เมื่อได้รับแจ้งเตือน

ง. ติดตั้งอุปกรณ์เตือนภัยชนิดรับสัญญาณดาวเทียมสื่อสาร ที่แจ้งโดยตรงจากศูนย์เตือนภัยแห่งชาติตามจุดต่าง ๆ ในย่านชุมชนและย่านธุรกิจ หรือพื้นที่เสี่ยงภัย ที่อาจเกิดความเสียหายจากเหตุคลื่นยักษ์ เพื่อให้ประชาชนและนักท่องเที่ยวได้รับทราบเหตุการณ์และอพยพเข้าจุดที่องค์การบริหารส่วนตำบลกำหนดบริเวณใกล้เคียงที่สุด

จ. ติดตั้งป้ายเตือน ป้ายชี้ทาง สำหรับการอพยพเข้าจุดปลอดภัยตามแผนฯ ให้เพียงพอและเหมาะสม

2). ชั้นปฏิบัติ

ก. เมื่อเวร-ยามสื่อสาร ได้รับแจ้งเหตุแผ่นดินไหว และทราบแน่ชัดว่ากรมอุตุนิยมวิทยาหรือหน่วยงานอื่นที่เกี่ยวข้อง ได้แจ้งเตือนให้มีการอพยพ ณ สถานที่ใดให้เกิดขึ้น และแจ้งทางเครื่องขยายเสียงเพื่อระดมกำลังเจ้าหน้าที่ที่เข้าเวรเตรียมพร้อมออกทำการประชาสัมพันธ์และช่วยอพยพ ดำเนินการประสานงานกับผู้ที่มีหน้าที่เกี่ยวข้องต่าง ๆ ตามแผนฯ พร้อมทั้งรายงานให้ผู้บังคับบัญชาตามลำดับทราบโดยด่วน

ข. ให้พนักงานขับรถดับเพลิง พนักงานขับรถบรรทุกน้ำดับเพลิง ออกปฏิบัติหน้าที่ได้ทันที โดยออกประชาสัมพันธ์แจ้งเตือนให้มีการอพยพเข้าจุดปลอดภัยใกล้เคียงที่กำหนด บริเวณชุมชนที่อยู่ติดชายทะเลรวมทั้ง โรงแรมทุกโรงแรมภายในเขตฯ

ค. ให้เวร-ยามสื่อสาร แจ้ง อำเภอ, จังหวัดภูเก็ต และสำนักงานป้องกันและบรรเทาสาธารณภัย จังหวัดภูเก็ตทราบ

ง. ให้เวร-ยามสื่อสารแจ้งการไฟฟ้าจังหวัดภูเก็ตทราบ หมายเลขโทรศัพท์ 0-7621-1663 เพื่อตัดตอนกระแสไฟฟ้าบริเวณที่เกิดเหตุ ทั้งนี้เพื่อความปลอดภัยของผู้ที่ยังติดอยู่ในที่เกิดเหตุและเจ้าหน้าที่ผู้ปฏิบัติงาน

จ. เมื่อเหตุการณ์สงบแล้วให้สำรวจเครื่องมือเครื่องใช้ให้ครบเมื่อผู้อำนวยการฯ สั่งเลิกการปฏิบัติการและให้ราษฎรกลับ ณ ที่ตั้งเพื่อพร้อมไว้ในการช่วยเหลือขั้นตอนอื่น ต่อไป

พื้นที่เสี่ยงภัย

พื้นที่เสี่ยงภัยคลื่นยักษ์ (Tsunami) ได้แก่ บริเวณหาดสุรินทร์ หาดบางเทา หาดเลพัง หาดลายัน พื้นที่เสี่ยงภัยสึนามิมีรายละเอียด ดังตารางที่ 3-2

ตารางที่ 3-2 พื้นที่เสี่ยงภัยสึนามิ ตำบลเชิงทะเล

พื้นที่เสี่ยงภัย		จุดรองรับการอพยพ
หมู่ที่	ชื่อหมู่บ้าน/โซนพื้นที่	
2	บ้านบางเทา	สำนักงานองค์การบริหารส่วนตำบลเชิงทะเล
3	หาดสุรินทร์	โรงเรียนบ้านบางเทา
4	หาดเลพัง	สนามโรงเรียนเชิงทะเลวิทยาคม
6	หาดลายัน	สนามโรงเรียนบ้านโคกโดนด

สถานที่พักพิงผู้อพยพชั่วคราว

เมื่อเหตุการณ์ผ่านไปแล้ว ให้กรรมการและเจ้าหน้าที่ที่ได้รับมอบหมายนำผู้อพยพเข้าสถานที่พักผู้อพยพ ตามที่กำหนด ดังนี้

1. สถานที่พักผู้อพยพ วัดเชิงทะเล มีพื้นที่ประมาณ 13,500 ตารางเมตร (ความสามารถในการรองรับผู้อพยพ ประมาณ 1,300 คน)
2. สถานที่พักผู้อพยพ โรงเรียนบ้านเชิงทะเล มีพื้นที่ประมาณ 9,500 ตารางเมตร (ความสามารถในการรองรับผู้อพยพ ประมาณ 1,000 คน)
3. สถานที่พักผู้อพยพ มัสยิดดารุลอชชาน มีพื้นที่ประมาณ 1,500 ตารางเมตร (ความสามารถในการรองรับผู้อพยพ ประมาณ 150 คน)
4. สถานที่พักผู้อพยพ มัสยิดมุกการมบางเทา มีพื้นที่ประมาณ 22,000 ตารางเมตร (ความสามารถในการรองรับผู้อพยพ ประมาณ 2,200 คน)
5. สถานที่พักผู้อพยพ โรงเรียนบ้านบางเทา มีพื้นที่ประมาณ 15,000 ตารางเมตร (ความสามารถในการรองรับผู้อพยพ ประมาณ 1,500 คน)

ทั้งนี้ พื้นที่โครงการอยู่ห่างจากชายฝั่งหาดบางเทา ประมาณ 433.78 เมตร และอยู่ในบริเวณที่ได้รับผลกระทบจากสึนามิ เมื่อปี 2547 สถานที่พักพิงชั่วคราวที่อยู่ใกล้พื้นที่โครงการมากที่สุดคือ มัสยิดดารุลอชชาน มีระยะทางห่างจากโครงการประมาณ 1.70 กิโลเมตร (จุดรองรับการอพยพคลื่นยักษ์สึนามิ แสดงดังรูปที่ 3-10)

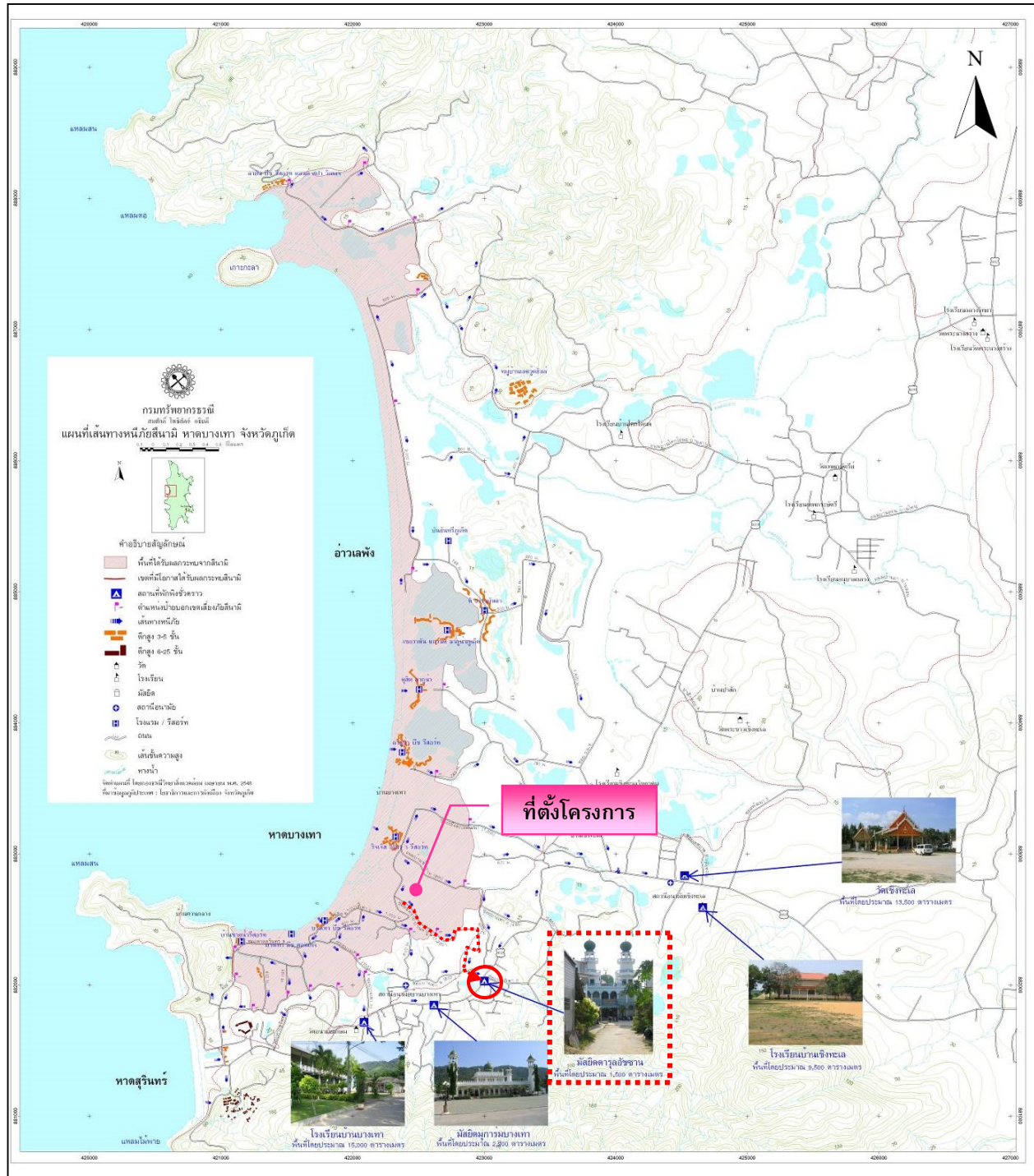

รูปที่ 3-10 แผนที่แสดงการแบ่งพื้นที่ เส้นทางหนีภัยสึนามิ และสถานที่พักพิงชั่วคราว

ที่มา : แผนที่ (เฉพาะกิจ) อพยพประชาชนและช่วยเหลือผู้ประสบภัยพิบัติภัยสึนามิ ปี 2551

3.1.4 สภาพภูมิอากาศ อุตุวิทยวิทยา และคุณภาพอากาศ

1) สภาพภูมิอากาศ

สภาพภูมิอากาศบริเวณที่ตั้งโครงการและพื้นที่ใกล้เคียง ใช้อ้างอิงข้อมูลจากกรมอุตุนิยมวิทยาภูเก็ต โดยเป็นข้อมูลสถิติภูมิอากาศของสถานีอุตุนิยมวิทยาสานามบินภูเก็ต ในคาบ 30 ปี ระหว่างปี พ.ศ. 2537-2566 (ตารางที่ 3-3) ซึ่งข้อมูลสภาพภูมิอากาศของพื้นที่โครงการเป็นองค์ประกอบสำคัญในการกำหนดการแพร่กระจายของสารมลพิษทางอากาศ ทั้งในด้านปริมาณ ทิศทาง และระยะทางการแพร่กระจายของสารมลพิษทางอากาศ และผลกระทบต่อชุมชนและสิ่งแวดล้อมใกล้เคียง

จังหวัดภูเก็ตตั้งอยู่ทางทิศตะวันตกของภาคใต้จึงได้รับอิทธิพลจากลมมรสุมตลอดทั้งปี กล่าวคือ ช่วงเดือนพฤษภาคมถึงเดือนพฤศจิกายนได้รับอิทธิพลจากลมมรสุมตะวันตกเฉียงใต้ ในช่วงเดือนตุลาคมถึงเดือนมกราคมได้รับอิทธิพลจากลมมรสุมตะวันออกเฉียงเหนือ หลังจากนั้นตั้งแต่เดือนกุมภาพันธ์ถึงเดือนเมษายนจะได้รับอิทธิพลจากลมมรสุมตะวันออกเฉียงใต้ จึงทำให้ฝนตกเกือบตลอดทั้งปี และอุณหภูมิเปลี่ยนแปลงไม่มาก จากลักษณะภูมิอากาศสามารถแบ่งฤดูกาลในจังหวัดภูเก็ตออกเป็น 2 ฤดู คือ

(1) ฤดูฝน เริ่มตั้งแต่ปลายเดือนเมษายนจนถึงเดือนพฤศจิกายน รวมเป็นระยะเวลา 7-8 เดือน โดยช่วงแรกปลายเดือนเมษายนถึงเดือนพฤศจิกายน เป็นอิทธิพลจากลมมรสุมตะวันตกเฉียงใต้ และช่วงหลังเดือนตุลาคมและเดือนพฤศจิกายนเป็นอิทธิพลจากลมมรสุมตะวันออกเฉียงเหนือ

(2) ฤดูร้อน เริ่มตั้งแต่เดือนธันวาคมถึงเดือนเมษายน เป็นช่วงที่อุณหภูมิเริ่มสูงขึ้นและปริมาณน้ำฝนลดลงอย่างเห็นได้ชัด เป็นช่วงที่ได้รับอิทธิพลจากลมมรสุมตะวันออกเฉียงใต้ รวมเป็นระยะเวลา 4-5 เดือน

2) อุตุวิทยวิทยา

สำหรับสถิติภูมิอากาศของสถานีอุตุนิยมวิทยาสานามบินภูเก็ต ในคาบ 30 ปี ระหว่างปี พ.ศ. 2537 - 2566 (กรมอุตุนิยมวิทยา, 2567) ซึ่งเป็นสถานีตรวจอากาศที่มีพื้นที่ใกล้เคียงกับพื้นที่โครงการมากที่สุด แสดงดังตารางที่ 3-3 สามารถสรุปสภาพภูมิอากาศ ได้ดังนี้

(1) อุณหภูมิ

อุณหภูมิเฉลี่ยตลอดปีที่สถานีตรวจอากาศเท่ากับ 28.0 องศาเซลเซียส อุณหภูมิเฉลี่ยต่ำสุดในรอบปี ได้แก่ เดือนมกราคม เท่ากับ 22.9 องศาเซลเซียส ส่วนอุณหภูมิเฉลี่ยสูงสุด ได้แก่ เดือนมีนาคม เท่ากับ 33.60 องศาเซลเซียส

(2) ความชื้นสัมพัทธ์

ความชื้นสัมพัทธ์เฉลี่ยตลอดปี เท่ากับ 80.00 เปอร์เซ็นต์ โดยมีความชื้นสัมพัทธ์เฉลี่ยต่ำสุด เท่ากับ 91 เปอร์เซ็นต์ ในเดือนมกราคม กุมภาพันธ์ และสิงหาคม และความชื้นสัมพัทธ์สูงสุดเฉลี่ยในเดือนตุลาคมและพฤศจิกายน เท่ากับ 95 เปอร์เซ็นต์

(3) การระเหยของน้ำ

ปริมาณการระเหยน้ำเฉลี่ยตลอดปี เท่ากับ 1,607.00 มิลลิเมตร โดยมีการระเหยน้ำเฉลี่ยต่ำสุดในเดือนพฤศจิกายน เท่ากับ 114.30 มิลลิเมตร และมีการระเหยน้ำเฉลี่ยสูงสุดในเดือนมีนาคม เท่ากับ 164.30 มิลลิเมตร

ตารางที่ 3-3 อุณหภูมิวิทยาในคาบ 30 ปี (พ.ศ. 2537-2566) ของสถานีตรวจอากาศสนามบินภูเก็ต

	Jan	Feb	Mar	Apr	May	Jun	Jul	Aug	Sep	Oct	Nov	Dec	Year
Pressure (Hectopascal)													
Mean	1010.3	1010.1	1009.4	1008.7	1008.3	1008.3	1008.4	1008.8	1009.4	1009.5	1009.2	1009.9	1009.1
Mean Daily Range	3.70	3.80	3.90	3.70	3.20	2.70	2.70	2.80	3.30	3.60	3.70	3.60	3.39
Ext.Max.	1016.8	1016.0	1016.5	1014.0	1013.6	1014.2	1013.1	1014.8	1015.7	1015.4	1018.9	1015.6	1018.9
Ext.Min.	1003.0	1003.6	1002.4	1003.1	1002.8	1002.8	1003.2	1003.4	1003.6	1003.5	1002.6	1003.9	1002.4
Temperature (Celsius)													
Mean Max.	32.1	33.2	33.6	33.4	32.4	31.8	31.5	31.3	30.9	31.0	31.4	31.4	32.0
Ext.Max.	35.3	38.5	37.2	37.6	37.7	35.7	37.0	34.8	34.4	33.6	36.1	34.0	38.5
Mean Min.	22.9	23.1	23.7	24.3	24.7	24.5	24.7	24.7	24.0	23.7	23.6	23.1	23.9
Ext.Min.	18.0	17.9	19.7	20.2	19.5	19.6	20.2	18.9	19.0	20.2	17.0	18.9	17.0
Mean	27.4	28.0	28.6	28.9	28.8	28.4	28.3	28.2	27.7	27.3	27.3	27.2	28.0
Dew Point													
Mean	22.4	22.5	23.6	24.6	25.0	24.8	24.6	24.6	24.4	24.4	23.9	22.9	24.0
Relative Humidity (%)													
Mean	76	74	76	79	81	82	81	81	83	85	83	79	80.0
Mean max.	91	91	93	94	93	93	92	91	93	95	95	92	92.8
Mean min.	57	53	56	62	68	70	70	71	72	71	67	63	65.0
Ext. min.	36	30	31	32	46	50	49	52	51	52	42	44	30.0
Visibility (km.)													
0700 L.S.T.	9.4	9.4	9.3	9.6	9.4	9.3	9.3	9.3	9.1	9.2	9.5	9.4	9.4
Mean	9.6	9.6	9.5	9.6	9.5	9.4	9.4	9.3	9.2	9.2	9.5	9.5	9.4
Cloud Amount (1-10)													
Mean	5.1	4.8	5.2	5.9	6.7	6.9	7.1	7.1	7.3	7.2	6.7	5.9	6.3
Wind (Knots)													
Prev.Wind	E	E	E	W	W	W	W	W	W	W	E	E	-
Mean	3.1	2.9	2.6	2.2	2.9	3.4	3.9	4.2	3.5	2.4	2.0	2.9	3.0
Max.	30.0	30.0	30.0	32.0	47.0	50.0	47.0	42.0	43.0	42.0	34.0	40.0	50.0
Pan Evaporation (mm.)													
Total	150.2	148.9	164.3	149.1	141.2	121.2	127.9	125.0	119.0	117.5	114.3	128.4	1607.0
Rainfall (mm)													
Total	65.6	39.0	119.2	151.3	287.9	319.1	260.1	375.0	405.4	376.1	224.0	87.7	2710.4
Num. of Days	7.2	5.3	8.8	13.9	20.2	19.3	19.4	19.8	21.8	23.4	18.1	11.3	188.5
Daily Max.	120.8	55.5	185.4	160.3	121.0	209.8	123.4	211.9	245.7	180.3	128.2	108.1	245.7
Sunshine Duration (hr.)													
Mean	212.3	209.0	188.6	166.6	150.5	114.8	119.0	107.9	96.0	95.5	142.9	166.8	1769.9
Phenomena (Days)													
Fog	0.0	0.0	0.0	0.0	0.0	0.0	0.0	0.0	0.0	0.0	0.0	0.0	0.0
Haze	3.5	4.3	5.6	1.8	0.2	0.4	0.5	0.3	0.3	0.9	1.3	2.8	21.9
Hail	0.0	0.0	0.0	0.0	0.0	0.0	0.0	0.0	0.0	0.1	0.0	0.0	0.1
ThunderStorm	1.4	1.9	4.0	6.4	5.7	3.6	3.3	2.7	2.1	5.0	4.9	2.6	43.6
Squall	0.0	0.0	0.0	0.0	0.0	0.0	0.0	0.0	0.0	0.0	0.0	0.0	0.0

ที่มา : กรมอุตุนิยมวิทยา, มกราคม 2567

(4) ลม

ความเร็วลมเฉลี่ยตลอดปี เท่ากับ 3.0 นอต ความเร็วลมสูงสุดเท่ากับ 50 นอต ในเดือนมิถุนายน ลมส่วนใหญ่เป็นลมที่พัดมาทางทิศตะวันตก อยู่ระหว่างเดือนเมษายนถึงตุลาคม ส่วนระหว่างเดือนพฤศจิกายนถึงเดือนมีนาคมเป็นลมที่พัดมาทางทิศตะวันออก

(5) ปริมาณน้ำฝน

ปริมาณน้ำฝนรวมของจังหวัดภูเก็ตมีแนวโน้มไม่เปลี่ยนแปลงมากนัก โดยปริมาณน้ำฝนตลอดทั้งปี มีค่าเท่ากับ 2,710.40 มิลลิเมตร มีจำนวนวันที่ฝนตกตลอดทั้งปีเท่ากับ 188.50 วัน ปริมาณน้ำฝนตรวจวัดได้มากที่สุดในเดือนกันยายนมีค่า 405.40 มิลลิเมตร

3) คุณภาพอากาศ

ผลตรวจวัดคุณภาพอากาศ โดยสำนักจัดการคุณภาพอากาศและเสียง กรมควบคุมมลพิษ ที่บริเวณศูนย์บริการสาธารณสุข 1 เทศบาลนครภูเก็ต (ลักษณะเป็นชุมชนเมือง และมีปริมาณการจราจรหนาแน่น) ระหว่างเดือนมกราคม ถึงเดือนธันวาคม 2565 พบว่า สารมลพิษทางอากาศส่วนใหญ่ มีค่าต่ำกว่ามาตรฐานคุณภาพอากาศในบรรยากาศโดยทั่วไปของคณะกรรมการสิ่งแวดล้อมแห่งชาติ ยกเว้นค่าฝุ่นละอองขนาดเล็กไม่เกิน 10 ไมครอน (PM10) มีค่าเกินกว่าค่ามาตรฐานกำหนด และค่าฝุ่นละอองขนาดเล็กไม่เกิน 2.5 ไมครอน (PM2.5) ในเดือนมีนาคมถึงเดือนเมษายน มีค่าเกินกว่าค่ามาตรฐานกำหนด (ตารางที่ 3-3)

สภาพพื้นที่โครงการปัจจุบันเป็นพื้นที่ราบต่ำกว่าระดับถนนสาธารณะ ตั้งอยู่ห่างจากสถานีตรวจวัดคุณภาพอากาศของกรมควบคุมมลพิษ (บริเวณศูนย์บริการสาธารณสุข 1 เทศบาลนครภูเก็ต) ประมาณ 15.70 กิโลเมตร (ตำแหน่งตรวจวัดคุณภาพอากาศและเสียงบริเวณศูนย์บริการสาธารณสุข เทศบาลนครภูเก็ต แสดงดังรูปที่ 3-11) แหล่งกำเนิดสารมลพิษทางอากาศที่สำคัญบริเวณโครงการ ได้แก่ ทางสาธารณสุขประโยชน์ (ถนนซอยบางเทา 4/2) ซึ่งมีสภาพการจราจรเบาบาง จึงอาจกล่าวได้ว่าพื้นที่โครงการมีสารมลพิษทางอากาศต่ำกว่าบริเวณศูนย์บริการสาธารณสุขจังหวัดภูเก็ต (ตารางที่ 3-4) นั่นคือมีสารมลพิษทางอากาศต่ำกว่ามาตรฐานคุณภาพอากาศในบรรยากาศโดยทั่วไปของคณะกรรมการสิ่งแวดล้อมแห่งชาติ

สำหรับคุณภาพอากาศบริเวณใกล้เคียงพื้นที่โครงการ ซึ่งมีระยะห่างจากพื้นที่โครงการประมาณ 40.00 เมตร (ตำแหน่งการตรวจวัดคุณภาพอากาศ แสดงดัง รูปที่ 3-12) จากการตรวจวัดปริมาณฝุ่นละอองรวม (TSP) ฝุ่นขนาดเล็ก (PM10) และก๊าซคาร์บอนมอนอกไซด์ (CO) ระหว่างวันที่ 28 กันยายน – 1 ตุลาคม พ.ศ. 2566 โดยบริษัท ภูเก็ต เอ็นไวรอนเมนทอล เซอร์วิส จำกัด มอบหมายให้บริษัท เอ็นไวรอนเมนต์ รีเสิร์ช แอนด์ เทคโนโลยี จำกัด เข้าทำการตรวจวัด พบว่า คุณภาพอากาศอยู่ในเกณฑ์มาตรฐาน รายละเอียดผลการตรวจวัด แสดงดังตารางที่ 3-5

ตารางที่ 3-4 ผลการตรวจวัดคุณภาพอากาศบริเวณศูนย์บริการสาธารณสุข 1 เทศบาลนครภูเก็ต ปี 2565

สารมลพิษทางอากาศ	ค่าที่ตรวจวัดได้												ค่ามาตรฐาน	หน่วย
	พ.ศ. 2565													
	ม.ค.	ก.พ.	มี.ค.	เม.ย.	พ.ค.	มิ.ย.	ก.ค.	ส.ค.	ก.ย.	ต.ค.	พ.ย.	ธ.ค.		
ก๊าซซัลเฟอร์ไดออกไซด์*	0.02-0.00	0.01-0.00	0.02-0.00	0.01-0.00	0.01-0.00	0.01-0.00	0.00	0.00	0.02-0.00	0.02-0.00	0.01-0.00	0.00	0.78 ^{/1,2}	มิลลิกรัม/ลูกบาศก์เมตร
ก๊าซไนโตรเจนไดออกไซด์*	0.03-0.00	0.03-0.00	0.04-0.00	0.04-0.00	0.04-0.00	0.04-0.00	0.04-0.00	0.03-0.00	0.04-0.00	0.04-0.00	0.04-0.00	0.05-0.00	0.32 ^{/1,3,4}	
ก๊าซคาร์บอนมอนนอกไซด์*	1.03-0.14	0.99-0.19	1.92-0.10	1.37-0.00	1.29-0.00	0.89-0.00	0.88-0.00	5.73-0.05	4.58-0.88	5.73-1.02	6.87-0.00	0.97-0.14	34.2 ^{/1}	
ก๊าซโอโซน*	0.12-0.00	0.11-0.00	0.09-0.00	0.11-0.00	0.11-0.00	0.05-0.00	0.11-0.00	0.11-0.00	#	0.10-0.00	0.06-0.00	0.07-0.00	0.20 ^{/1,3}	
ฝุ่นละอองขนาดเล็กกว่า 10 ไมครอน**	0.045-0.03	0.040-0.023	0.047-0.026	0.056-0.021	0.044-0.02	0.036-0.02	0.046-0.023	0.032-0.022	0.037-0.02	0.038-0.02	0.011-0.045	0.050-0.02	0.120 ^{/1,2}	
ฝุ่นละอองขนาดเล็กไม่เกิน 2.5 ไมครอน (PM2.5)**	0.022-0.013	0.02-0.008	0.026-0.009	0.03-0.007	0.018-0.009	0.015-0.006	0.017-0.007	0.014-0.007	0.015-0.008	0.015-0.006	0.023-0.009	0.024-0.007	0.025 ^{/5}	

หมายเหตุ : * ก๊าซซัลเฟอร์ไดออกไซด์ ก๊าซไนโตรเจนไดออกไซด์ ก๊าซคาร์บอนมอนนอกไซด์ และก๊าซโอโซน คิดที่ค่าเฉลี่ย 1 ชั่วโมง

** ฝุ่นละอองขนาดเล็กกว่า 10 ไมครอน และฝุ่นละอองขนาดเล็กไม่เกิน 2.5 ไมครอน (PM2.5) คิดที่ค่าเฉลี่ย 24 ชั่วโมง

/1 ค่ามาตรฐานตามประกาศคณะกรรมการสิ่งแวดล้อมแห่งชาติ ฉบับที่ 10 (พ.ศ.2538) เรื่อง กำหนดมาตรฐานคุณภาพอากาศในบรรยากาศโดยทั่วไป

/2 ค่ามาตรฐานตามประกาศคณะกรรมการสิ่งแวดล้อมแห่งชาติ ฉบับที่ 24 (พ.ศ. 2547) เรื่อง กำหนดมาตรฐานคุณภาพอากาศในบรรยากาศโดยทั่วไป

/3 ค่ามาตรฐานตามประกาศคณะกรรมการสิ่งแวดล้อมแห่งชาติ ฉบับที่ 28 (พ.ศ. 2550) เรื่อง กำหนดมาตรฐานคุณภาพอากาศในบรรยากาศโดยทั่วไป

/4 ค่ามาตรฐานตามประกาศคณะกรรมการสิ่งแวดล้อมแห่งชาติ ฉบับที่ 33 (พ.ศ. 2552) เรื่อง กำหนดมาตรฐานค่าก๊าซไนโตรเจนไดออกไซด์ในบรรยากาศโดยทั่วไป

/5 กรมควบคุมมลพิษ

- ไม่มีเครื่องมือตรวจวัด

ไม่มีข้อมูล

ที่มา : ส่วนแผนงานสำนักจัดการคุณภาพอากาศและเสียง กรมควบคุมมลพิษ, มกราคม 2566

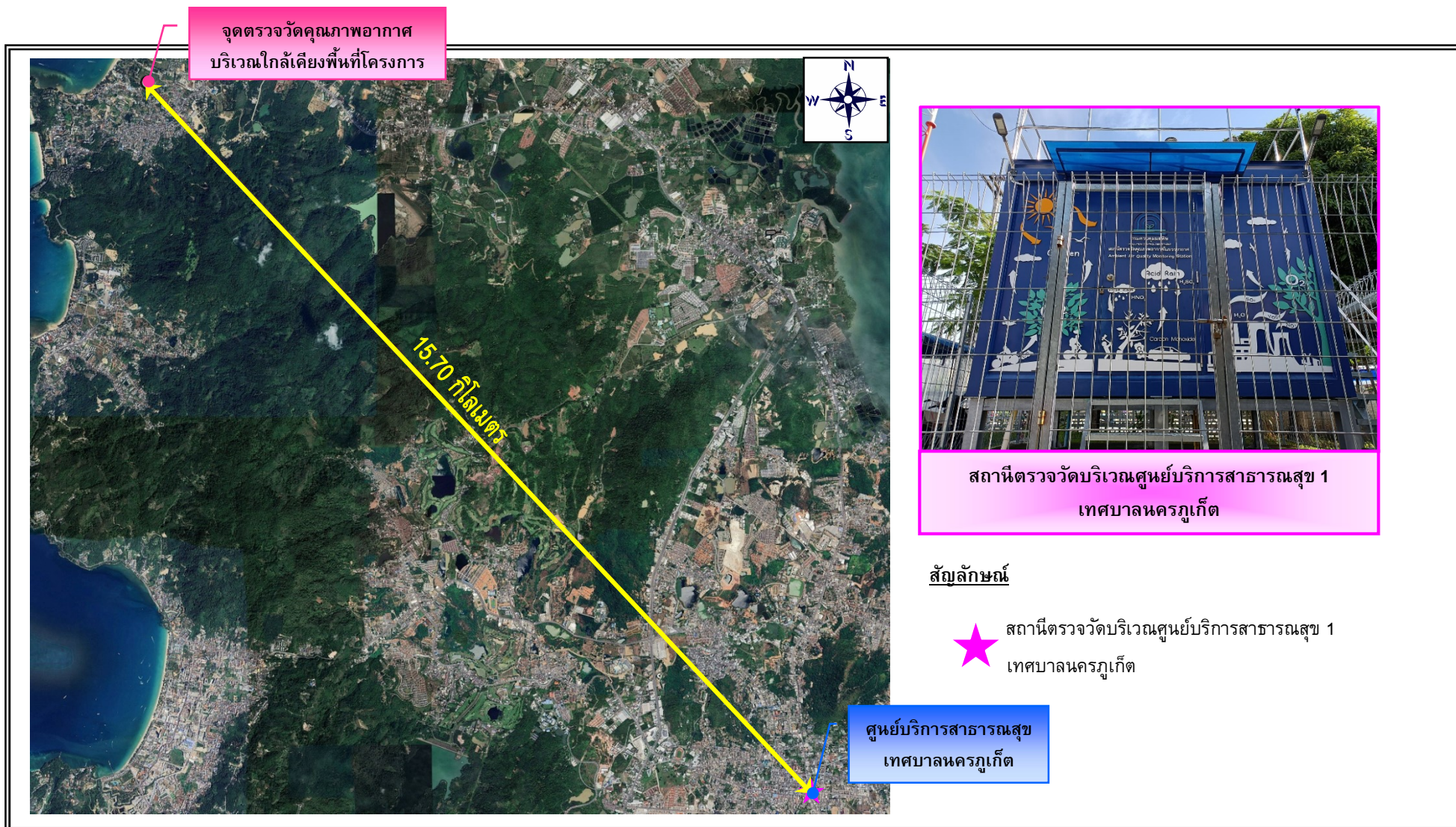

รูปที่ 3-11 จุดตรวจวัดคุณภาพอากาศและเสียงบริเวณศูนย์บริการสาธารณสุขเทศบาลนครภูเก็ต และบริเวณใกล้เคียงพื้นที่โครงการ

ที่มา : ปรับปรุงจาก www.googleearth.co.th, กันยายน-ตุลาคม 2566



รูปที่ 3-12 จุดติดตั้งเครื่องตรวจวัดคุณภาพอากาศและเสียงบริเวณใกล้เคียงพื้นที่โครงการ

ที่มา : บริษัท เอ็นไวรอนเมนท์ รีเสิร์ช แอนด์ เทคโนโลยี จำกัด, กันยายน-ตุลาคม 2566

สัญลักษณ์



จุดตรวจวัดคุณภาพอากาศ
(TSP, PM10, CO)



จุดตรวจวัดระดับเสียงในบรรยากาศโดยทั่วไป
(Noise 24 hrs.)

ตารางที่ 3-5 ผลการตรวจวัดมลพิษทางอากาศบริเวณใกล้เคียงพื้นที่โครงการ

มลพิษ	ผลการตรวจวัด			ค่ามาตรฐาน	หน่วย	ผลการวิเคราะห์เทียบกับมาตรฐาน
	28-29/9/66	29-30/9/66	30/09/66 - 1/10/66			
ก๊าซคาร์บอนมอนอกไซด์ (CO)*	0.70	-	-	34.2 ^{/1}	มิลลิกรัม/ลูกบาศก์เมตร	ผ่าน
ฝุ่นละอองขนาดเล็กกว่า 10 ไมครอน (PM ₁₀)**	0.026	0.038	0.037	0.120 ^{/1,2}	มิลลิกรัม/ลูกบาศก์เมตร	ผ่าน
ฝุ่นละอองรวม (TSP)**	0.047	0.072	0.070	0.330 ^{/1,2}	มิลลิกรัม/ลูกบาศก์เมตร	ผ่าน

หมายเหตุ : * ก๊าซคาร์บอนมอนอกไซด์ คัดที่ค่าเฉลี่ย 1 ชั่วโมง

** ฝุ่นละอองขนาดเล็กกว่า 10 ไมครอน คัดที่ค่าเฉลี่ย 24 ชั่วโมง

/1 ค่ามาตรฐานตามประกาศคณะกรรมการสิ่งแวดล้อมแห่งชาติ ฉบับที่ 10 (พ.ศ.2538) เรื่อง กำหนดมาตรฐานคุณภาพอากาศในบรรยากาศโดยทั่วไป

/2 ค่ามาตรฐานตามประกาศคณะกรรมการสิ่งแวดล้อมแห่งชาติ ฉบับที่ 24 (พ.ศ. 2547) เรื่อง กำหนดมาตรฐานคุณภาพอากาศในบรรยากาศโดยทั่วไป

ที่มา : บริษัท เอ็นไวรอนเมนต์ รีเสิร์ช แอนด์ เทคโนโลยี จำกัด, กันยายน-ตุลาคม 2566

3.1.5 ระดับเสียง

สถานการณ์คุณภาพระดับเสียงทั่วไปในสิ่งแวดล้อม บริเวณสถานีกองการแพทย์ เทศบาลนครภูเก็ต (st43) เป็นพื้นที่ติดถนนสาธารณะ รายงานข้อมูล Leq เฉลี่ย 24 ชั่วโมง เป็นรายวัน โดยข้อมูล ณ ย้อนหลัง 7 วัน (ข้อมูลล่าสุด ณ วันที่ 26 เมษายน 2567) ดังรูปที่ 3-13 พบว่ามีค่า Leq เฉลี่ย 24 ชั่วโมง ไม่เกินมาตรฐาน ซึ่งมาตรฐานระดับเสียงทั่วไปของคณะกรรมการสิ่งแวดล้อมแห่งชาติ ที่กำหนดค่าระดับเสียงเฉลี่ย 24 ชั่วโมง ไม่เกิน 70 เดซิเบลเอ ส่วนแหล่งกำเนิดเสียงบริเวณใกล้เคียงพื้นที่โครงการ ได้แก่ เสียงจากการจราจรบนถนนซอยบางเทา 4/2 ซึ่งมีสภาพการจราจรคล่องตัว ไม่ติดขัด การหยุดจอดที่ทางแยกมีน้อย จึงอาจกล่าวได้ว่าพื้นที่โครงการมีระดับเสียงน้อยกว่าบริเวณศูนย์บริการสาธารณสุข เทศบาลนครภูเก็ต

สำหรับผลการตรวจวัดระดับเสียงบริเวณใกล้เคียงพื้นที่โครงการ ซึ่งมีระยะห่างจากพื้นที่โครงการ ประมาณ 35.00 เมตร (ตำแหน่งการตรวจวัดเสียง แสดงดัง รูปที่ 3-12) ในวันที่ 28 กันยายน - 1 ตุลาคม พ.ศ. 2566 (รูปที่ 3-12) โดย บริษัท ภูเก็ต เอ็นไวรอนเมนต์ทอล เซอร์วิส จำกัด มอบหมายให้บริษัท เอ็นไวรอนเมนต์ รีเสิร์ช แอนด์ เทคโนโลยี จำกัด เข้าทำการตรวจวัด รายละเอียดผลการตรวจวัด แสดงดัง ตารางที่ 3-6

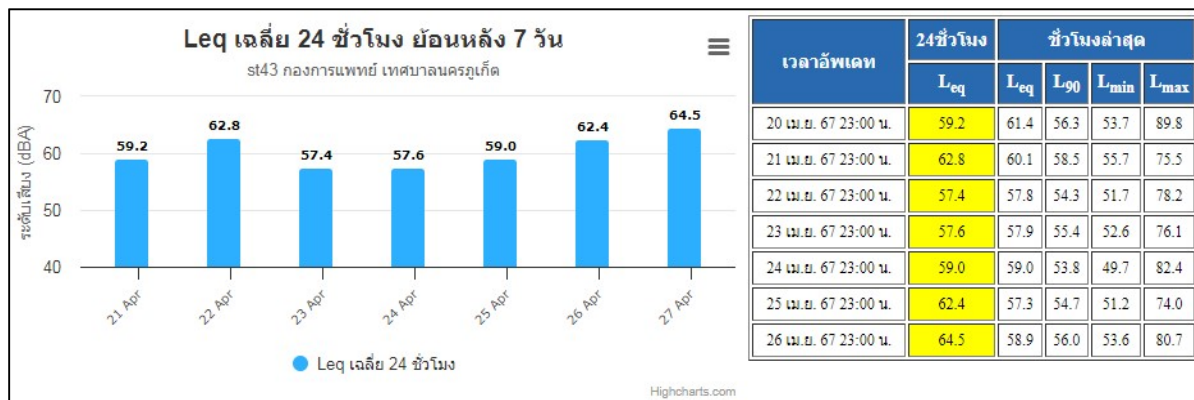

รูปที่ 3-13 Leq เฉลี่ย 24 ชั่วโมง ย้อนหลัง 7 วัน บริเวณสถานีกองการแพทย์ เทศบาลนครภูเก็ต (st43)

ที่มา : <http://noisemonitor.net/web/station.php?stationID=st43>, เข้าถึงข้อมูลเมื่อวันที่ 26 เมษายน 2567

รูปที่ 3-13 Leq เฉลี่ย 24 ชั่วโมง ย้อนหลัง 7 วัน บริเวณสถานีกองการแพทย์ เทศบาลนครภูเก็ต (st43)

ตารางที่ 3-6 ผลการตรวจวัดเสียง บริเวณใกล้เคียงพื้นที่โครงการ

มลพิษ	ผลการตรวจวัด			ค่ามาตรฐาน	หน่วย	ผลการประเมินเทียบกับมาตรฐาน
	28-29/9/66	29-30/9/66	30/09/66 - 1/10/66			
1.เสียงเฉลี่ย 24 ชั่วโมง (L _{eq} 24 hr.)	62.3	58.8	58.3	70 ^{/1}	เดซิเบล (เอ)	ผ่าน
2.เสียงสูงสุด (L _{max})	87.7	83.2	78.5	115 ^{/1}	เดซิเบล (เอ)	ผ่าน
3.เสียงที่ร้อยละ 90 (L ₉₀ 24 hr)	59.7	56.1	54.6	-	-	-

หมายเหตุ /1 ค่ามาตรฐานตามประกาศคณะกรรมการสิ่งแวดล้อมแห่งชาติ ฉบับที่ 15 (พ.ศ. 2540) เรื่อง กำหนดมาตรฐานระดับเสียงโดยทั่วไป

ที่มา : บริษัท เอ็นไวรอนเม้นท์ รีเสิร์ช แอนด์ เทคโนโลยี จำกัด, กันยายน-ตุลาคม 2566

3.1.6 ทรัพยากรน้ำ

1) น้ำผิวดิน

จังหวัดภูเก็ตอยู่ในพื้นที่ลุ่มน้ำภาคใต้ฝั่งตะวันตก ประกอบด้วยลุ่มน้ำเล็ก ๆ 24 ลุ่มน้ำกระจายอยู่ทั่วไปจังหวัดภูเก็ต มีพื้นที่รับน้ำฝน 1,244 ตารางกิโลเมตร และมีปริมาณน้ำต่อหน่วยพื้นที่เท่ากับ 17.92 ลิตร ต่อวินาทีต่อตารางกิโลเมตร แหล่งน้ำผิวดินจะประกอบด้วยแหล่งน้ำผิวดินตามธรรมชาติ คือ ลำน้ำสายสั้นๆ จำนวน 188 สาย ไหลลงสู่ทะเลด้านตะวันออกและ 63 สาย ไหลลงสู่ทะเลด้านทิศใต้ และทิศตะวันตก ประกอบด้วยคลองสายสำคัญ 9 สาย คือ

- (1) คลองบางใหญ่ ไหลลงสู่ทะเลด้านตะวันออกที่อำเภอภูเก็จ มีความยาวประมาณ 20,000 เมตร
- (2) คลองบางลา ไหลลงสู่ทะเลด้านทิศตะวันตกที่อำเภอป่าตอง
- (3) คลองบางโรง ไหลลงสู่ทะเลด้านทิศตะวันออกที่อำเภอบางโรง มีความยาวประมาณ 4,800 เมตร
- (4) คลองท่าเรือ ไหลลงสู่ทะเลด้านทิศตะวันออกที่อำเภอท่าเรือ
- (5) คลองท่ามะพร้าว ไหลลงสู่ทะเลด้านทิศตะวันออกเฉียงเหนือที่อำเภอมะพร้าวมีความยาวประมาณ 7,200 เมตร
- (6) คลองบ้านหยัด ไหลลงสู่ทะเลด้านทิศตะวันออกที่คลองท่าขุนช่องแคบปากพระ มีความยาวประมาณ 7,750 เมตร
- (7) คลองพม่าหลง ไหลลงสู่ทะเลด้านทิศตะวันตกที่อำเภอทุ่งหนัก อำเภอถลาง
- (8) คลองกมลา ไหลลงสู่ทะเลด้านทิศตะวันตกที่อำเภอกมลา มีความยาวประมาณ 3,750 เมตร
- (9) คลองโคกโดนด ไหลลงสู่ทะเลด้านทิศตะวันออกเฉียงใต้ที่อำเภอฉลอง

ส่วนแหล่งน้ำผิวดินจากพื้นที่พรุ ซึ่งส่วนใหญ่จะกระจายตัวอยู่ในเขตอำเภอถลาง ได้แก่ พรุเจ๊ะสัน พรุจิก พรุแหลมหยุด พรุยาว พรุจูด พรุไม้ขาว และพรุทุ่งเตียน เป็นต้น มีพื้นที่โดยรวมประมาณ 570 ไร่ นอกจากนี้ในพื้นที่ภูเก็ตยังมีแหล่งน้ำผิวดินจากเหมืองร้าง ประกอบด้วย

- (1) ในเขตอำเภอเมืองภูเก็ต จำนวน 49 แห่ง คิดเป็นพื้นที่ประมาณ 667 ไร่ มีปริมาณน้ำเก็บกักประมาณ 12,022,500 ลูกบาศก์เมตร
- (2) ในเขตอำเภอถลาง จำนวน 30 แห่ง คิดเป็นพื้นที่ประมาณ 850 ไร่ มีปริมาณน้ำเก็บกักประมาณ 25,989,450 ลูกบาศก์เมตร
- (3) ในเขตอำเภอกะทู้ จำนวน 34 แห่ง คิดเป็นพื้นที่ประมาณ 635 ไร่ มีปริมาณน้ำเก็บกักประมาณ 11,181,250 ลูกบาศก์เมตร

ที่มา : แผนปฏิบัติการเพื่อการจัดการคุณภาพสิ่งแวดล้อมในระดับจังหวัด ประจำปีงบประมาณ พ.ศ. 2568 จังหวัดภูเก็ต

สำหรับพื้นที่โครงการตามสภาพปัจจุบันไม่มีเส้นทางน้ำตามธรรมชาติ หรือมีแหล่งน้ำธรรมชาติอยู่ในพื้นที่โครงการแต่อย่างใด ทั้งนี้ พื้นที่โครงการด้านทิศเหนือติดกับลำรางสาธารณะประโยชน์ กว้าง 1.30 เมตร ลึก 0.50 เมตร

2) น้ำใต้ดิน

ลักษณะอุทกธรณีวิทยาจังหวัดภูเก็ตประกอบด้วย น้ำใต้ผิวดิน และแหล่งน้ำบาดาลที่กักเก็บอยู่ภายใน ตะกอนหินร่วน และหินแข็ง ซึ่งสามารถแบ่งย่อยได้ดังนี้

1. น้ำใต้ผิวดิน (Sub-Surface Groundwater) แบ่งออกตามสภาพทางธรณีสัณฐานได้ 2 ลักษณะ คือ น้ำใต้ดินบริเวณสันทราย ระดับความลึก 1-1.15 เมตร และน้ำใต้ผิวดินบริเวณพื้นที่ตอนในที่เป็นที่ราบแคบๆ ของหุบเขาและเนินเขา ระดับความลึก 3-4 เมตร แหล่งน้ำทั้งสองลักษณะนี้พบกระจายอยู่ทั่วไปบริเวณชายฝั่งทะเลด้านตะวันออก ทิศเหนือ และทิศใต้ของเกาะภูเก็ต ที่มีการนำมาใช้ประโยชน์ในรูปของบ่อน้ำตื้นและสระน้ำซึม เป็นต้น

2. แหล่งน้ำบาดาลในตะกอนหินร่วน (Unconsolidated Aquifers) เป็นน้ำบาดาลที่ถูกกักเก็บภายในช่องว่างระหว่างเม็ดตะกอนที่ยังไม่แข็งตัว และยังไม่มีการเชื่อมประสาน ได้แก่ ชั้นน้ำบาดาลในตะกอนชายหาด ชั้นน้ำบาดาลในตะกอนน้ำพาและชั้นน้ำบาดาลในตะกอนเศษหินเชิงเขา ดังรายละเอียดต่อไปนี้

(ก) ชั้นหินให้น้ำทรายชายหาด (Beach Sand Aquifers: Qbs) ประกอบด้วย ทรายละเอียด ถึงทรายหยาบ ที่สะสมตัวตามแนวชายหาด เป็นหินให้น้ำระดับตื้นที่สำคัญ ลึกเฉลี่ย 2-5 เมตร พบบริเวณชายหาดทุกอำเภอในจังหวัดภูเก็ต ปริมาณน้ำอยู่ในเกณฑ์ 5-10 ลูกบาศก์เมตรต่อชั่วโมง บางบริเวณอาจให้น้ำมากกว่านี้ เช่น บริเวณตำบลไม้ขาว และตำบลสาธุ อำเภอถลาง ให้ปริมาณน้ำถึง 10-20 ลูกบาศก์เมตรต่อชั่วโมง คุณภาพน้ำส่วนใหญ่อยู่ในเกณฑ์ดี ค่า TDS น้อยกว่า 500 มิลลิกรัมต่อลิตร ยกเว้นบริเวณตำบลตลาดเหนือ อำเภอเมือง ตำบลปาดทอง อำเภอกะทู้ ที่น้ำบาดาลมีค่า TDS มากกว่า 1,500 มิลลิกรัมต่อลิตร

(ข) ชั้นหินให้น้ำตะกอนพัดพา (Floodplain Aquifers: Qfd) ประกอบด้วยกรวดทราย ทรายแป้ง และดินเหนียว โดยน้ำบาดาลจะกักเก็บอยู่ในช่องว่างเม็ดกรวดและทราย ที่สะสมตัวอยู่ในที่ราบลุ่มน้ำหลาก พบเป็นแนวยาวจากอำเภอเมืองไปทางทิศใต้จนจรดแหลมพรหมเทพ ตำบลตลาดเหนือ ตำบลวิชิต ตำบลฉลอง และตำบลราไวย์ ความลึกเฉลี่ยประมาณ 15-30 เมตร ปริมาณน้ำที่พัฒนาได้โดยทั่วไป 2-10 ลูกบาศก์เมตรต่อชั่วโมง แต่บางบริเวณในตัวอำเภอเมืองให้น้ำ 10-20 ลูกบาศก์เมตรต่อชั่วโมง คุณภาพน้ำส่วนใหญ่อยู่ในเกณฑ์ดี (TDS น้อยกว่า 500 มิลลิกรัมต่อลิตร)

(ค) ชั้นหินให้น้ำตะกอนเศษหินเชิงเขา (Colluvium Aquifers: Qcl) ประกอบด้วยกรวด ทราย ทรายแป้ง ดินเหนียว และเศษหินแตกหัก เป็นชั้นตะกอนแบบชั้นตะกอนหนา ที่ไม่มีการคัดขนาดของเม็ดตะกอน พบบริเวณที่ราบเชิงเขา น้ำบาดาลกักเก็บในที่ว่างระหว่างเม็ดตะกอน ความลึกของชั้นหินให้น้ำค่อนข้างแปรเปลี่ยนขึ้นกับลักษณะภูมิประเทศ และความลาดชันของเชิงเขา พบตั้งแต่ความลึก 15 เมตร จนถึงความลึก 25 เมตร ปริมาณน้ำเฉลี่ย 2-10 ลูกบาศก์เมตรต่อชั่วโมง คุณภาพน้ำจัดชั้นน้ำบาดาลในตะกอนเศษหินเชิงเขาพบแพร่กระจายค่อนข้างมากในจังหวัดภูเก็ต ได้แก่ พื้นที่ราบระหว่างภูเขา และที่ราบเชิงเขาทางตอนเหนือของอำเภอถลาง ที่ราบระหว่างภูเขาบริเวณตำบลกะทู้ อำเภอกะทู้ ที่ราบเชิงเขาที่เป็นรอยต่อระหว่างอำเภอกะทู้กับอำเภอเมือง ที่ราบเชิงเขาในอำเภอเมือง

3. แหล่งน้ำบาดาลในหินแข็ง (Consolidated Rock) เป็นแหล่งชั้นหินให้น้ำที่น้ำบาดาลถูกกักเก็บอยู่ในชั้นหินตะกอนกึ่งหินแปรและหินอัคนี ดังรายละเอียดต่อไปนี้

(ก) ชั้นหินให้น้ำหินตะกอนกึ่งหินแปร (Meta-sedimentary Aquifers: PCms) ประกอบด้วยหินทรายกึ่งควอร์ตไซต์ หินดินดานกึ่งฟิลไลต์ และหินดินดานกึ่งชนวน น้ำบาดาลกักเก็บอยู่ภายในรอยแตก รอยแยก รอยเลื่อน บริเวณหินผุ พบเป็นบริเวณกว้างครอบคลุมทุกอำเภอ ปริมาณน้ำส่วนใหญ่น้อยกว่า 2 ลูกบาศก์เมตรต่อชั่วโมง ยกเว้นตอนกลางอำเภอกลาง มีปริมาณน้ำ 10-20 ลูกบาศก์เมตรต่อชั่วโมง และมากกว่า 20 ลูกบาศก์เมตรต่อชั่วโมง น้ำส่วนใหญ่มีคุณภาพดี ความลึกชั้นน้ำบาดาลประมาณ 25-35 เมตร

(ข) ชั้นหินให้น้ำหินอัคนี (Granitic Aquifers: Gr) ประกอบด้วยหินแกรนิตซึ่งส่วนใหญ่เป็นพวกไบโอไทต์-ฮอร์เนเบลนด์แกรนิต หินลูโคร-แกรนิต เพ็กมาไทต์ และควอตซ์ พบกระจายตัวอยู่ทั่วไปบริเวณภูเขาสูงในจังหวัดภูเก็ต ศักยภาพในการให้น้ำค่อนข้างต่ำ หรือในบางบริเวณไม่มีศักยภาพในการให้น้ำเลย น้ำถูกกักเก็บอยู่ในรอยแตก รอยแยก รอยเลื่อน และในบริเวณหินผุ ปริมาณน้ำที่ได้โดยทั่วไปอยู่ในเกณฑ์น้อยกว่า 2 ลูกบาศก์เมตรต่อชั่วโมง ยกเว้นบางบริเวณที่มีรอยแตกกว้างและต่อเนื่องกัน อาจได้น้ำอยู่ในช่วง 2-10 ลูกบาศก์เมตรต่อชั่วโมง น้ำที่ได้มีคุณภาพดี ความลึกถึงชั้นหินให้น้ำประมาณ 25-35 เมตร

(ที่มา : กรมทรัพยากรน้ำบาดาล, 2549)

สถานการณ์ทรัพยากรน้ำบาดาล

จากการประมวลผลข้อมูลทั้งหมดพบว่า แหล่งน้ำบาดาลที่มีศักยภาพสูงสุดในพื้นที่จังหวัดภูเก็ต คือ แหล่งน้ำบาดาลในหินตะกอนกึ่งหินแปร บริเวณตำบลเทพกระษัตรี อำเภอถลาง สามารถพัฒนา น้ำบาดาลได้ระดับความลึก 20 - 40 เมตร ปริมาณน้ำอยู่ในเกณฑ์ 10 - 30 ลูกบาศก์เมตร/ชั่วโมง แหล่งน้ำบาดาลที่มีศักยภาพรองลงมา ได้แก่ แหล่งน้ำบาดาลในชั้นตะกอนร่วนประกอบด้วย แหล่งน้ำบาดาลในชั้นตะกอนทรายหยาบที่สามารถพัฒนาแหล่งน้ำได้ระดับความลึก 2 - 4 เมตร ปริมาณน้ำ 5 - 10 ลูกบาศก์เมตร/ชั่วโมง ชั้นตะกอนน้ำพาที่สามารถพัฒนาแหล่งน้ำได้ความลึกตั้งแต่ 10 - 25 เมตร มีปริมาณน้ำระหว่าง 2 - 10 ลูกบาศก์เมตร/ชั่วโมง รวมทั้งตะกอนเศษหินเชิงเขาที่สามารถพัฒนาแหล่งน้ำได้ความลึก 20 - 30 เมตร ปริมาณน้ำ 5 - 15 ลูกบาศก์เมตร/ชั่วโมง คุณภาพน้ำบาดาลส่วนใหญ่เป็นน้ำจืดคุณภาพดี แต่ปริมาณหลักในน้ำค่อนข้างสูง บริเวณที่ติดกับชายฝั่งทะเลด้านทิศตะวันออกและด้านทิศเหนือของจังหวัด มีสภาพเป็นป่าชายเลนพบว่า เป็นพื้นที่แหล่งน้ำบาดาลเค็มที่เกิดจากการรุกคืบของน้ำทะเลแหล่งน้ำบาดาลที่มีศักยภาพต่ำ ได้แก่ แหล่งน้ำบาดาลในหินแกรนิต ความลึกของชั้นน้ำบาดาลอยู่ในช่วง 25- 35 เมตร ปริมาณน้ำส่วนใหญ่น้อยกว่า 2 ลูกบาศก์เมตร/ชั่วโมง คุณภาพน้ำบาดาลเป็นน้ำจืดคุณภาพดีแต่ปริมาณหลักในน้ำสูง

นอกจากนั้น ความแรงและความเร็วของคลื่นที่นำดันไม้ ทรัพยากรสิน สิ่งก่อสร้างชำรุดทรุดโทรมเข้าสู่ฝั่ง ได้สร้างความเสียหายแก่บ่อน้ำตื้น บ่อบาดาล ระบบประปาที่ต้องได้รับการซ่อมแซมปรับปรุงหรือก่อสร้างใหม่ ซึ่งจะส่งผลให้มีการปนเปื้อนของแบคทีเรีย น้ำมัน ส่วนบ่อน้ำที่ได้รับการเป่าล้างแล้วหากไม่มีน้ำฝนไหลทดแทน (Recharge) จะส่งผลให้เกิดปัญหาการขาดแคลนที่มีคุณภาพเหมาะสมต่อการอุปโภค-บริโภค

ที่มา : ส่วนทรัพยากรน้ำ สำนักงานทรัพยากรธรรมชาติและสิ่งแวดล้อมจังหวัดภูเก็ต พ.ศ. 2565 อ้างถึงในแผนปฏิบัติการเพื่อการจัดการคุณภาพสิ่งแวดล้อมในระดับจังหวัด ประจำปีงบประมาณ พ.ศ. 2568 จังหวัดภูเก็ต

ตารางที่ 3-7 แหล่งน้ำบาดาลในจังหวัดภูเก็ต พ.ศ. 2565

อำเภอ	อุปโภคหรือบริโภค	ธุรกิจ	เกษตรกรรม
อำเภอเมืองภูเก็ต	334	724	7
อำเภอกะทู้	147	320	1
อำเภอถลาง	150	478	17
รวม	631	1522	25

ที่มา : ส่วนทรัพยากรน้ำ สำนักงานทรัพยากรธรรมชาติและสิ่งแวดล้อมจังหวัดภูเก็ต พ.ศ. 2565 อ้างถึงในแผนปฏิบัติการเพื่อการจัดการคุณภาพสิ่งแวดล้อมในระดับจังหวัด ประจำปีงบประมาณ พ.ศ. 2568

พื้นที่โครงการตั้งอยู่บริเวณชั้นหินให้น้ำตะกอนเศษหินเชิงเขา (Colluvium Aquifers: Qcl) ประกอบด้วยกรวด หินทราย หินทรายแป้ง ดินเหนียว และเศษหินแตกหัก เป็นชั้นตะกอนแบบชั้นตะกอนหนา ที่ไม่มีการคัดขนาดของเม็ดตะกอน พบบริเวณที่ราบเชิงเขา น้ำบาดาลกักเก็บในที่ว่างระหว่างเม็ดตะกอน ความลึกของชั้นหินให้น้ำค่อนข้างแปรเปลี่ยนขึ้นกับลักษณะภูมิประเทศ และความลาดชันของเชิงเขา พบตั้งแต่ความลึก 15 เมตร จนถึงความลึก 25 เมตร ปริมาณน้ำเฉลี่ย 2-10 ลูกบาศก์เมตรต่อชั่วโมง คุณภาพน้ำจัดชั้นน้ำบาดาลในตะกอนเศษหินเชิงเขาพบแพร่กระจายค่อนข้างมากในจังหวัดภูเก็ต ได้แก่ พื้นที่ราบระหว่างภูเขาและที่ราบเชิงเขาทางตอนเหนือของอำเภอถลาง ที่ราบระหว่างภูเขาบริเวณตำบลกะทู้ อำเภอกะทู้ ที่ราบเชิงเขาที่เป็นรอยต่อระหว่างอำเภอกะทู้กับอำเภอเมือง ที่ราบเชิงเขาในอำเภอเมือง แผนที่แสดงศักยภาพแหล่งน้ำบาดาลต้นทุน จังหวัดภูเก็ต แสดงดังรูปที่ 3-14

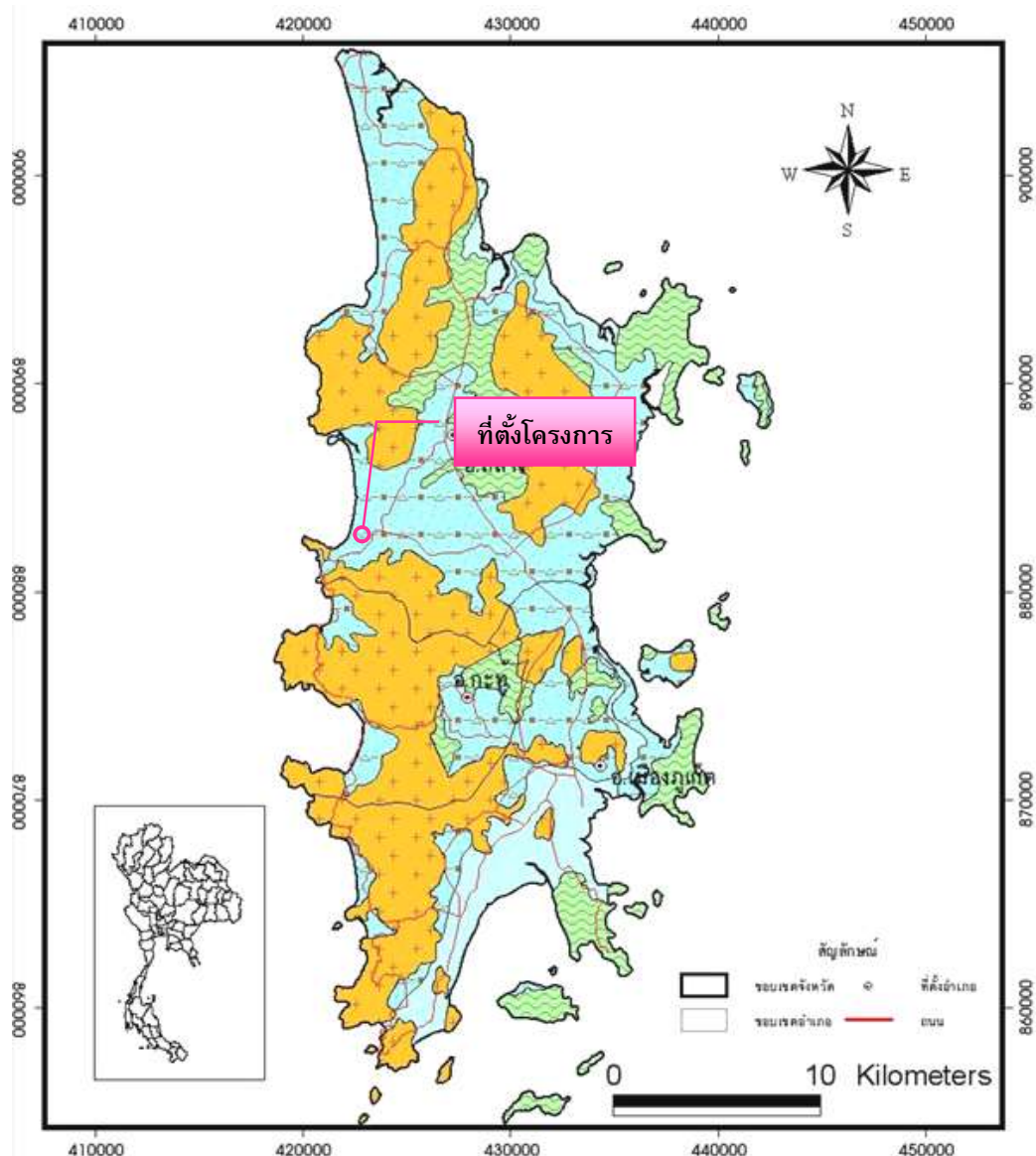

สัญลักษณ์	ชนิดหินใต้น้ำ	ปริมาณน้ำกักเก็บ (ลบ.ม.)	ปริมาณน้ำไหลเดิมรายปี (ลบ.ม./ปี)
✓	ชั้นหินใต้น้ำตะกอนน้ำพา	147,105,505	17,936,880
	ชั้นหินใต้น้ำตะกอนเศษหินเชิงเขา	794,918,239	67,244,455
	ชั้นหินใต้น้ำหินชั้นกึ่งแปร	457,026	67,288
	ชั้นหินใต้น้ำหินแกรนิต	402,539	203,572
รวมทั้งหมด		942,883,309	85,452,195

แผนที่แสดงศักยภาพแหล่งน้ำบาดาลต้นทุนจังหวัดภูเก็ต

สำนักประเมินศักยภาพและคุณภาพแหล่งน้ำบาดาล

รูปที่ 3-14 แผนที่แสดงศักยภาพแหล่งน้ำบาดาลต้นทุนจังหวัดภูเก็ต

ที่มา : กรมทรัพยากรธรณี, 2551

3.2 ทรัพยากรทางชีวภาพ

3.2.1 ทรัพยากรชีวภาพบนบก

1) ทรัพยากรป่าไม้

จังหวัดภูเก็ตมีป่าสงวนแห่งชาติที่เป็นป่าบก มีจำนวน 9 ป่า แสดงดังตารางที่ 3-8 ได้แก่

1. ป่าเขาแรวก-เขาเมือง ตั้งอยู่ท้องที่ตำบลลาซาดู ตำบลเทพกระษัตรี ตำบลเชิงทะเล อำเภอถลาง มีเนื้อที่ 7,175 ไร่ ประกาศโดยกฎกระทรวงฉบับที่ 3 (พ.ศ. 2507) อยู่ในเขตอุทยานแห่งชาติสิรินาถ ทับซ้อนกับอุทยานแห่งชาติสิรินาถ เนื้อที่ ประมาณ 7,000 ไร่

2. ป่าควนเขาพระแทว ตั้งอยู่ท้องที่ตำบลเทพกระษัตรี ตำบลศรีสุนทร ตำบลป่าคลอก อำเภอถลาง เนื้อที่ 13,925 ไร่ ประกาศโดยกฎกระทรวงฉบับที่ 201 (พ.ศ. 2507) ทับซ้อนกับพื้นที่เขตห้ามล่าสัตว์ป่าเขาพระแทวเต็มพื้นที่

3. ป่าบางขนุน ตั้งอยู่ท้องที่ตำบลลาซาดู ตำบลเทพกระษัตรี อำเภอถลาง เนื้อที่ 5,000 ไร่ ประกาศโดยกฎกระทรวงฉบับที่ 217 (พ.ศ. 2507) เป็นแปลงปลูกป่าของสวนป่าบางขนุน เนื้อที่ประมาณ 4,850 ไร่

4. ป่าเกาะโหลน ตั้งอยู่ท้องที่ตำบลราไวย์ อำเภอเมืองภูเก็ต เนื้อที่ 1,537 ไร่ ประกาศโดยกฎกระทรวงฉบับที่ 357 (พ.ศ. 2511)

5. ป่าเทือกเขาภุมลาค ตั้งอยู่ท้องที่ตำบลป่าตอง ตำบลกะทู้ ตำบลภุมลาค อำเภอกะทู้ ตำบลเชิงทะเล ตำบลศรีสุนทร อำเภอถลาง ตำบลเกาะแก้ว ตำบลรัชฎา อำเภอเมืองภูเก็ต เนื้อที่ 29,600 ไร่ ประกาศโดยกฎกระทรวงฉบับที่ 401 (พ.ศ. 2512) มอบสำนักงานปฏิรูปที่ดินเพื่อการเกษตร จำนวนเนื้อที่ 8,718.09 ไร่

6. ป่าเทือกเขานาคเกิด ตั้งอยู่ท้องที่ตำบลป่าตอง ตำบลกะทู้ อำเภอกะทู้ ตำบลวิชิต ตำบลฉลอง ตำบลกระรน ตำบลราไวย์ อำเภอเมืองภูเก็ต เนื้อที่ 24,750 ไร่ ประกาศโดยกฎกระทรวงฉบับที่ 621 (พ.ศ. 2516) มอบสำนักงานปฏิรูปที่ดินเพื่อการเกษตร จำนวนเนื้อที่ 13,418.02 ไร่

7. ป่าเขาโต๊ะแซะ ตั้งอยู่ท้องที่ตำบลรัชฎา อำเภอเมืองภูเก็ต เนื้อที่ 550 ไร่ ประกาศโดยกฎกระทรวงฉบับที่ 608 (พ.ศ. 2516)

8. ป่าเขาสามเหลี่ยม ตั้งอยู่ท้องที่ตำบลป่าคลอก อำเภอถลาง เนื้อที่ 1,254 ไร่ ประกาศโดยกฎกระทรวงฉบับที่ 849 (พ.ศ. 2522) สภาพปัจจุบันราษฎรได้เข้าไปบุกรุกปลูกสวนยางพาราเต็มพื้นที่หมดแล้ว มอบสำนักงานปฏิรูปที่ดินเพื่อการเกษตร จำนวนเนื้อที่ 134.04 ไร่

9. ป่าเขาไม้พอก – ป่าไม้แก้ว ตั้งอยู่ท้องที่ตำบลไม้ขาว อำเภอถลาง เนื้อที่ 4,444 ไร่ ประกาศโดยกฎกระทรวงฉบับที่ 1097 (พ.ศ. 2528) สภาพปัจจุบันเป็นสวนยางพาราเต็มพื้นที่ กรมการทหารสื่อสารขอใช้ประโยชน์พื้นที่เพื่อก่อสร้างสถานีโทรคมนาคม ภาคใต้ เนื้อที่ 2-3-50 ไร่

ป่าสงวนแห่งชาติที่เป็นป่าชายหาดมีจำนวน 7 ป่า แสดงดังตารางที่ 3-9 ได้แก่

1. ป่าเลนคลองอู่ตะเภา ตั้งอยู่ท้องที่ตำบลไม้ขาว อำเภอถลาง เนื้อที่ 1,556.25 ไร่ ประกาศโดยกฎกระทรวงฉบับที่ 206 (พ.ศ. 2507)

2. ป่าเลนคลองท่ามะพร้าว ตั้งอยู่ท้องที่ตำบลเทพกระษัตรี ตำบลไม้ขาว อำเภอถลาง เนื้อที่ 1,750 ไร่ ประกาศโดยกฎกระทรวงฉบับที่ 185 (พ.ศ. 2506)

ตารางที่ 3-8 ป่าสงวนแห่งชาติในท้องที่จังหวัดภูเก็ต (ป่าบก) พ.ศ. 2565

ลำดับที่	ป่าสงวนแห่งชาติ (ป่าบก)	รวม	เนื้อที่				สภาพภาพของที่ดิน				
			โซน C	โซน E	มอบ ส. ป.ก.	ป่าไม้ (ไร่) ถาวร	สำรวจถือครอง			ขอใช้ประโยชน์	
							ราย	แปลง	ไร่	รัฐ	เอกชน
1	ป่าเขารวก-เขาเมือง	7,175	7,175	-	-	29	211	245	3,666	-	-
2	ป่าควนเขาพระแทว	13,825	11,987.50	1,987.50	-	4,693	309	327	3,347	122.10	-
3	ป่าบางขนุน	5,000	1,425	3,575	-	1,122	265	310	2,698	220.81	-
4	ป่าเกาะโหลน	1,537	793.25	743.75	-	786	31	41	1,399	-	-
5	ป่าเทือกเขากมลา	29,600	4,025	25,575	8,718.09	6,834	173	197	3,289	473.12	7.61
6	ป่าเทือกเขานาคเกิด	24,750	4,363	20,387	13,418.02	5,280	211	231	4,416	758.91	-
7	ป่าเขาโต๊ะแซะ	550	313	237	-	132	52	61	232	29.17	-
8	ป่าเขาสามเหลียม	1,254	379	875	134.04	1,451	38	40	1,143	-	-
9	ป่าเขาไม้พอก - ป่าไม้แก้ว	4,444	4,444	-	-	-	61	65	992	79.44	-
10	ป่าสนทะเลลายัน (ป่าไม้ถาวร)	-	-	-	-	19	-		-	-	-
รวม	ป่าสงวนฯ 9 ป่า ป่าไม้ถาวร 1 ป่า	88,235	34,904.75	53,330.25	22,270.15	20,346	1,351	1,517	21,182	1,683.55	7.61

ที่มา : ส่วนทรัพยากรธรรมชาติ สำนักงานทรัพยากรธรรมชาติและสิ่งแวดล้อมจังหวัดภูเก็ต พ.ศ.2565 อ้างถึงในแผนปฏิบัติการเพื่อการจัดการคุณภาพสิ่งแวดล้อมในระดับจังหวัด ประจำปีงบประมาณ พ.ศ. 2568 จังหวัดภูเก็ต

3. ป่าเลนคลองพารา ตั้งอยู่ท้องที่ตำบลปากลอก อำเภอถลาง เนื้อที่ 2,343.75 ไร่ ประกาศโดยกฎกระทรวงฉบับที่ 184 (พ.ศ. 2505)
4. ป่าเลนคลองบางโรง ตั้งอยู่ท้องที่ตำบลปากลอก อำเภอถลาง เนื้อที่ 3,887 ไร่ ประกาศโดยกฎกระทรวงฉบับที่ 328 (พ.ศ. 2511)
5. ป่าเลนคลองท่าเรือ ตั้งอยู่ท้องที่ตำบลปากลอก ตำบลศรีสุนทร อำเภอถลาง ตำบลเกาะแก้ว อำเภอเมืองภูเก็ต เนื้อที่ 3,181 ไร่ ประกาศโดยกฎกระทรวงฉบับที่ 1 (พ.ศ. 2507)
6. ป่าเลนคลองบางชีเหล้า ตั้งอยู่ท้องที่ตำบลรัชฎา อำเภอเมืองภูเก็ต เนื้อที่ 3,937.50 ไร่ ประกาศโดยกฎกระทรวงฉบับที่ 16 (พ.ศ. 2501)
7. ป่าเลนคลองเกาะผี ตั้งอยู่ท้องที่ตำบลวิชิต อำเภอเมืองภูเก็ต เนื้อที่ 2,687.50 ไร่ ประกาศโดยกฎกระทรวงฉบับที่ 140 (พ.ศ. 2505)

ตารางที่ 3-9 พื้นที่ป่าสงวนแห่งชาติในท้องที่จังหวัดภูเก็ต (ป่าชายเลน) พ.ศ. 2565

ลำดับ ที่	ป่าสงวนแห่งชาติ (ป่าชายเลน)	รวม	เนื้อที่		ป่าไม้ (ไร่) ถาวร	ขอใช้ประโยชน์	
			โซน C	โซน E		รัฐ	เอกชน
1	ป่าเลนคลองอู่ตะเภา	1,556.25	-	1,556.25	1,034	-	-
2	ป่าเลนคลองท่ามะพร้าว	1,750	-	1,750	1,629	83.06	-
3	ป่าเลนคลองพารา	2,343.75	-	2,343.75	916	446.14	-
4	ป่าเลนคลองบางโรง	3,887	-	3,887	608	-	-
5	ป่าเลนคลองท่าเรือ	3,181	-	3,181	1,103	53.13	-
6	ป่าเลนคลองบางชีเหล้า	3,937.5	-	3,937.5	1,211	438.17	-
7	ป่าเลนคลองเกาะผี	2,687.5	-	2,687.5	585	478.13	-
8	ป่าเลนคลองมุดง (ป่าไม้ ถาวร)	-	-	-	1,519	-	-
รวม	ป่าสงวนฯ 7 ป่า ป่าไม้ถาวร 1 ป่า	19,343	-	19,343	8,605	1,498.63	-

หมายเหตุ : - จังหวัดภูเก็ตมีพื้นที่ป่าสงวนแห่งชาติ จำนวน 16 ป่า เนื้อที่ประมาณ 107,578 ไร่ ป่าไม้ถาวร จำนวน 17 ป่า เนื้อที่ 28,951 ไร่ รวมเนื้อที่ป่าสงวนและป่าไม้ถาวรฯ จำนวน 136,529 ไร่ มอบ สปก. นำไปดำเนินการ จำนวน 22,270.15 ไร่ การสำรวจถือครอง ทป.4 จำนวน 21,182 ไร่ รัฐและเอกชนขอใช้พื้นที่ 40 แปลง เนื้อที่รวม 3,327.21 ไร่

- ป่าชายเลนไม่อยู่ในหลักเกณฑ์ให้สำรวจการเข้าถือครองของราษฎรตามมติคณะรัฐมนตรี เมื่อวันที่ 30 มิถุนายน 2541

ที่มา : ส่วนทรัพยากรธรรมชาติ สำนักงานทรัพยากรธรรมชาติและสิ่งแวดล้อมจังหวัดภูเก็ต พ.ศ. 2565 อ้างถึงในแผนปฏิบัติการเพื่อการจัดการคุณภาพสิ่งแวดล้อมในระดับจังหวัด ประจำปีงบประมาณ พ.ศ. 2568 จังหวัดภูเก็ต

ป่าชายเลนจังหวัดภูเก็ต พบว่าขึ้นกระจายกระจายทางชายฝั่งทะเลตะวันออกของจังหวัดบริเวณอ่าวและปากแม่น้ำ ประกอบด้วยพันธุ์ไม้ป่าชายเลนชนิดต่าง ๆ ทั้งไม้ยืนต้น ไม้พุ่ม และไม้พื้นล่าง ส่วนใหญ่ได้แก่ ไม้ในสกุลไม้โกงกาง, สกุลไม้ถั่ว, สกุลไม้แสม, สกุลไม้ลำพู-ลำแพน, สกุลไม้ตะบูน และสกุลไม้โปรง เป็นต้น ป่าชายเลนยังเป็นแหล่งอาศัยและแหล่งอาหารของสัตว์นานาชนิดทั้งสัตว์ที่ไม่มีกระดูกสันหลัง และสัตว์มีกระดูกสันหลัง วงจรชีวิตของสัตว์เหล่านี้สัมพันธ์กับป่าชายเลน

ป่าชายเลนที่มีประกาศให้เป็นป่าสงวนแห่งชาติ รวมทั้งสิ้น 7 ป่า มีเนื้อที่ทั้งสิ้น 19,343.00 ไร่ นอกจากนี้ยังมีพื้นที่ป่าชายเลนบางส่วน ที่มีได้ประกาศเป็นป่าสงวนแห่งชาติ เนื่องจากการประกาศเขตป่าสงวนแห่งชาติ ครบคลุมไม่ถึง หรือป่าบางแปลงยังมิได้ประกาศเป็นป่าสงวนแห่งชาติทั้งแปลงมีอยู่ 7 แปลง พื้นที่รวม 8,605 ไร่ โดยกำหนดไว้เป็นเขตป่าไม้ถาวร พื้นที่ป่าถาวรเหล่านี้ส่วนใหญ่จะอยู่บริเวณโดยรอบแนวเขตป่าสงวนแห่งชาติ (ยกเว้นป่าเลนคลองมุดงเพียงแห่งเดียวที่เป็นป่าไม้ถาวรทั้งแปลง) การกำหนดเขตของพื้นที่มีเพียงในแผนที่ระวาง 1:50,000 โดยไม่มีการสำรวจจริงวัดกำหนดจุดในพื้นที่จริงทำให้ในปัจจุบันพื้นที่ส่วนใหญ่ถูกบุกรุกถือครองและเปลี่ยนสภาพไปจนเกือบหมดแล้ว ทางราชการจึงได้แก้ปัญหาโดยการชุดคลองแพรรูปรอบป่าชายเลนทุกแปลงเพื่อให้ราษฎรทราบแนวเขตอย่างชัดเจน ป้องกันการบุกรุกและการอ้างไม่รู้แนวเขตป่าชายเลนอีกต่อไป

พื้นที่ป่าสงวนแห่งชาติ (ป่าบก) ที่มอบให้สำนักงานการปฏิรูปที่ดินเพื่อเกษตรกรรม (สปก.)

(1) ป่าเทือกเขากมลา เนื้อที่ 8,718.09 ไร่

(2) ป่าเทือกเขานาคเกิด เนื้อที่ 13,418.02 ไร่

(3) ป่าเขาสามเหลี่ยม เนื้อที่ 134.04 ไร่

รวมเนื้อที่ 22,270.15 ไร่

อุทยานแห่งชาติ 1 แห่ง คือ อุทยานแห่งชาติสิรินาถ มีเนื้อที่ 56,250 ไร่ แยกเป็นพื้นที่ทางบก 13,750 ไร่ และพื้นที่ทางทะเล 42,500 ไร่

เขตห้ามล่าสัตว์ป่า 1 แห่ง คือ เขตห้ามล่าสัตว์ป่าเขาพระแทว มีเนื้อที่ 13,925 ไร่

ตารางที่ 3-10 พื้นที่ป่าไม้จังหวัดภูเก็ต ระหว่าง พ.ศ. 2561 - 2565

พ.ศ.	พื้นที่จังหวัด (ไร่)	พื้นที่ป่าไม้ (ไร่)	% ของพื้นที่จังหวัด
2561	341,788.41	70,502.21	20.63
2562	341,788.41	70,434.74	20.21
2563	341,788.41	70,108.12	20.51
2564	341,788.41	69,622.10	20.37
2565	341,788.41	69,459.34	20.32

ที่มา : สำนักจัดการที่ดินป่าไม้ กรมป่าไม้ พ.ศ. 2565 อ้างถึงในแผนปฏิบัติการเพื่อการจัดการคุณภาพสิ่งแวดล้อมในระดับจังหวัด ประจำปีงบประมาณ พ.ศ. 2568 จังหวัดภูเก็ต

ตารางที่ 3-11 สัดส่วนพื้นที่ป่าต่อพื้นที่จังหวัดภูเก็ต ระหว่าง พ.ศ. 2561– 2565

พ.ศ.	พื้นที่ป่าสงวนฯ ในความ รับผิดชอบกรมป่าไม้ (ไร่)	มีสภาพป่า (ไร่)	สัดส่วนพื้นที่ที่มีสภาพป่าต่อ พื้นที่ป่าสงวนฯ ในความ รับผิดชอบกรมป่าไม้
2561	50,624.52	19,378.07	38.26
2562	50,624.52	19,186.01	37.88
2563	50,624.52	19,148.69	37.81
2564	49,157.84	17,047.05	34.68
2565	48,907.60	16,620.88	33.98

หมายเหตุ : 1. ข้อมูลพื้นที่ป่าไม้ จากโครงการจัดทำข้อมูลสภาพพื้นที่ป่าไม้

2. ขอบเขตการปกครองอ้างอิงจากกรมการปกครอง กระทรวงมหาดไทย พ.ศ. 2563
3. “เนื่องจากมีการปรับปรุงขอบเขตการปกครอง ดังนั้น พื้นที่ป่าสงวนแห่งชาติจึงใช้ขอบเขตการปกครองในการแบ่งโดยป่าสงวนแห่งชาติที่อยู่ในจังหวัดข้างเคียง (จังหวัดตามประกาศแนบท้ายแผนที่กฎกระทรวง) จะถูกนำมารวมในจังหวัดตามขอบเขตการปกครองปัจจุบัน หากมีพื้นที่บางส่วนเกินเข้ามา”
4. พื้นที่ป่าสงวนแห่งชาติ จำนวน 1,221 ป่า เนื้อที่ 146,344,387.26 ไร่ คำนวณจากข้อมูลในระบบสารสนเทศภูมิศาสตร์
5. พื้นที่ป่าสงวนแห่งชาติที่อยู่ในความรับผิดชอบของกรมป่าไม้ : หักพื้นที่ทับซ้อนกับพื้นที่ป่าอนุรักษ์ (กรมอุทยานฯ), พื้นที่ป่าชายเลน และพื้นที่ ส.ป.ก. แล้ว
6. ป่าอนุรักษ์ ประกอบด้วย อุทยานแห่งชาติ เขตรักษาพันธุ์สัตว์ป่า เขตห้ามล่าสัตว์ป่า วนอุทยาน สวนรุกขชาติ และสวนพฤกษศาสตร์ จากกรมอุทยานแห่งชาติสัตว์ป่าและพันธุ์พืช (ข้อมูล ณ วันที่ 27 พฤษภาคม 2565)
7. ป่าชายเลนตามกฎหมาย ได้รับข้อมูลและshapefile จากกรมทรัพยากรทางทะเลและชายฝั่ง (ข้อมูล ณ วันที่ 16 มกราคม 2566)
8. พื้นที่ ส.ป.ก. ตามโครงการ One Map (ข้อมูล ณ วันที่ 16 มีนาคม 2561)

ที่มา : สำนักจัดการที่ดินป่าไม้ กรมป่าไม้ พ.ศ. 2565 (ข้อมูล ณ วันที่ 20 กุมภาพันธ์ 2566) อ้างถึงในแผนปฏิบัติการเพื่อการจัดการคุณภาพสิ่งแวดล้อมในระดับจังหวัด ประจำปีงบประมาณ พ.ศ. 2568 จังหวัดภูเก็ต

สำหรับพื้นที่บริเวณโครงการมีลักษณะเป็นพื้นที่ราบต่ำกว่าระดับถนนสาธารณะ แสดงดังรูปที่ 3-15 โดยบริษัทที่ปรึกษาได้มีการสำรวจความหลากหลายทางชีวภาพของพรรณไม้ที่อยู่ในโครงการ โดยจะศึกษาข้อมูลที่เกี่ยวข้องเชิงพื้นที่ ข้อมูลทุติยภูมิที่เกี่ยวกับการสำรวจ พรรณไม้ในพื้นที่ศึกษา เพื่อประกอบการพิจารณาก่อนเลือกตำแหน่งสำรวจโดยบริษัทที่ปรึกษาจะศึกษา และเก็บรวบรวมข้อมูลพรรณไม้ สัตว์บกและนกในภาคสนาม ออกสำรวจและถ่ายภาพ พรรณไม้ในภาคสนาม เพื่อนำมาหาชื่อพรรณไม้ สัตว์บกและนกที่พบในพื้นที่โครงการ ซึ่งในการสำรวจจะใช้วิธีการสำรวจแบบ Interval Point Count โดยผู้สังเกตกำหนดจุดแล้วประจำตำแหน่งนั้น กวาดสายตามองไปรอบจุดสังเกต เพื่อบันทึกพรรณไม้ที่พบ วันที่ 19 สิงหาคม พ.ศ. 2567 (การจัดการ สำรวจ ติดตามทรัพยากรทางบกและทางทะเล, 2553) แสดงดังรูปที่ 3-16 ซึ่งจากการสำรวจไม่พบพรรณไม้บริเวณพื้นที่โครงการแต่อย่างใด



รูปที่ 3-15 สภาพปัจจุบันบริเวณพื้นที่โครงการ

ที่มา : การสำรวจภาคสนาม, กันยายน 2567

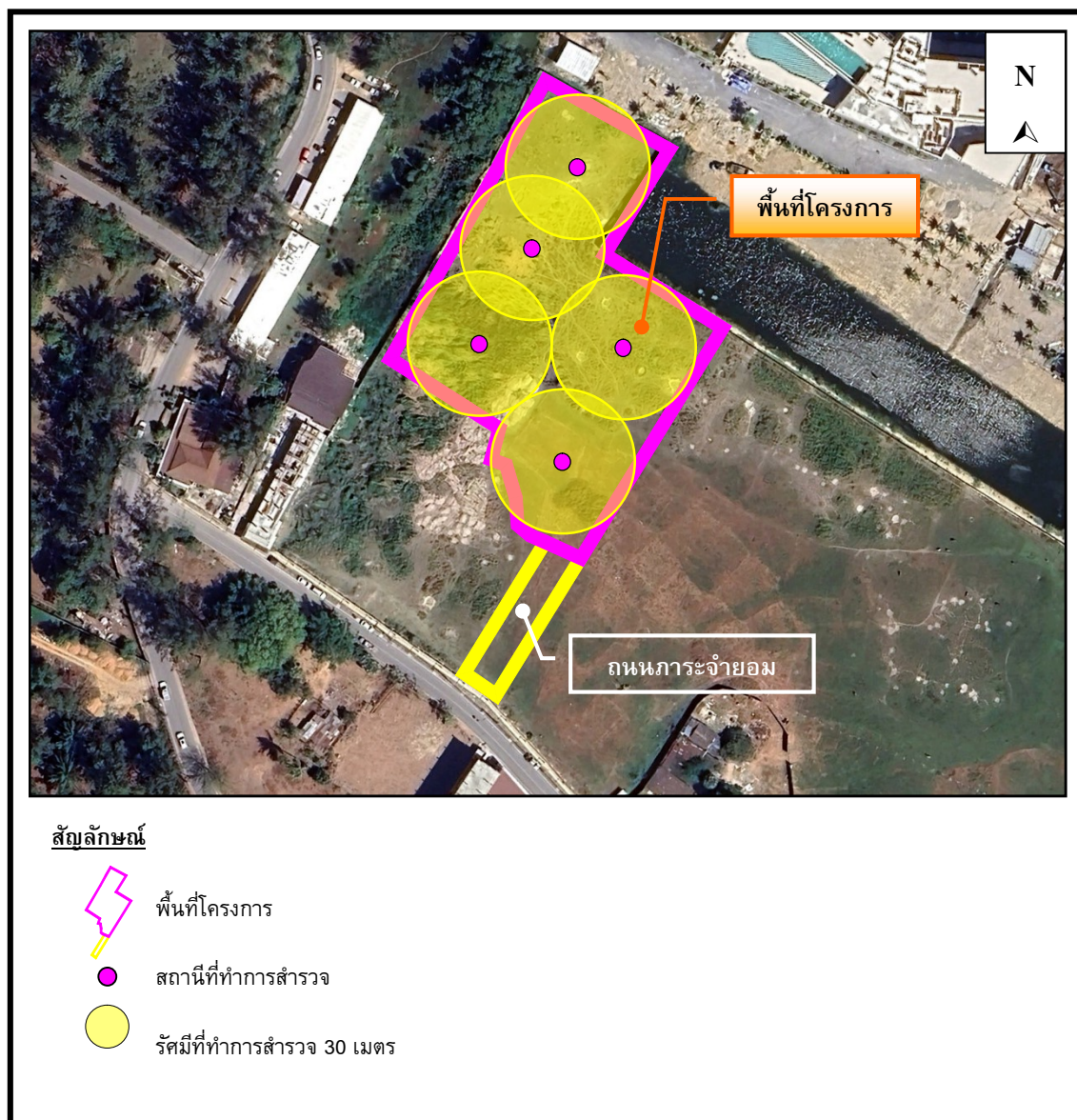

รูปที่ 3-16 สถานที่ทำการสำรวจพรรณไม้ สัตว์ และนกในโครงการ

ที่มา : ดัดแปลงจากภาพถ่ายดาวเทียม จาก www.googleearth.com และการสำรวจภาคสนาม, สิงหาคม 2567

2) ทรัพยากรสัตว์ป่า

จังหวัดภูเก็ต มีเขตห้ามล่าสัตว์ป่า จำนวน 1 แห่ง ได้แก่ เขตห้ามล่าสัตว์ป่าเขาพระแทว ตั้งอยู่บริเวณเทือกเขาพระแทวในท้องที่ตำบลเทพกระษัตรี ตำบลศรีสุนทร ตำบลปากคอก จังหวัดภูเก็ต มีพื้นที่ประมาณ 22 ตารางกิโลเมตรหรือ 13,925 ไร่ สภาพพื้นที่เป็นป่าอุดมสมบูรณ์เต็มไปด้วยพันธุ์ไม้และสัตว์ป่าจำนวนมากก่อตั้งขึ้นโดยมีวัตถุประสงค์เพื่อการอนุรักษ์พันธุ์สัตว์ป่า ด้วยเหตุที่สัตว์ป่าเป็นทรัพยากรที่มีค่าของประเทศชนิดหนึ่ง ที่อำนวยประโยชน์ทั้งทางด้านเศรษฐกิจ สังคม การพักผ่อนหย่อนใจ ทางด้านชีววิทยา การรักษาความงาม ตลอดจนคุณค่าตามธรรมชาติ นอกจากนั้นสัตว์ป่ายังเป็นทรัพยากรธรรมชาติที่เพิ่มพูนงอกเงยได้ด้วยตัวของมันเองแต่จะต้องมีการลงทุนรักษาไว้ สัตว์ป่ายังช่วยรักษาสีเขียวของมนุษย์ให้อยู่ภาวะสมดุล ในความหมายของการอนุรักษ์สัตว์ป่าก็คือการรักษาทรัพยากรธรรมชาติเหล่านี้ไว้ให้มีใช้ได้อย่างตลอดไป แต่การดำเนินงานดังกล่าวจะต้องมีศาสตร์และศิลป์ของการนำหลักวิชาการต่างๆ ที่เกี่ยวข้องมาใช้ในการจัดการสัตว์ป่าด้วย การดำเนินงานของเขตห้ามล่าสัตว์ป่าเขาพระแทว ได้เริ่มจากการเข้าไปรักษาพื้นที่ป่าเขาพระแทว อันเป็นแหล่งที่อยู่อาศัยของสัตว์ป่าให้รอดพ้นจากการถูกทำลาย การประชาสัมพันธ์ให้ประชากรในท้องถิ่นได้เกิดความรู้และความเข้าใจตลอดจนเกิดความรักและความหวงแหนในทรัพยากรธรรมชาติเหล่านี้ นับเป็นจุดเริ่มต้นของการที่จะช่วยให้สัตว์ ป่ามีชีวิตความเป็นอยู่ที่ปลอดภัยสามารถดำรงอยู่เพื่อแพร่ขยายพันธุ์ได้ในอนาคต การดำเนินงานของเขตห้ามล่าสัตว์ป่าเขาพระแทว นอกจากการอนุรักษ์สัตว์ป่า ยังเป็นการป้องกันรักษาป่ามิให้ถูกทำลาย รักษาแหล่งต้นน้ำลำธาร รักษาสภาพแวดล้อมของธรรมชาติ เป็นที่พักผ่อนหย่อนใจ เป็นแหล่งทัศนอาร และส่งเสริมอุตสาหกรรมการท่องเที่ยว (ที่มา: แผนปฏิบัติการเพื่อการจัดการคุณภาพสิ่งแวดล้อมในระดับจังหวัด ประจำปีงบประมาณ พ.ศ. 2565 จังหวัดภูเก็ต)

สำหรับสิ่งมีชีวิตบนบกที่พบบริเวณพื้นที่ก่อสร้างและบริเวณโดยรอบพื้นที่ก่อสร้างโครงการมีน้อยมาก เนื่องจากพื้นที่โดยรอบมีการพัฒนาเป็นแหล่งที่อยู่อาศัยทำให้ไม่พบสิ่งมีชีวิตประเภทสัตว์ป่าที่มีคุณค่าแก่การอนุรักษ์หรือสัตว์ป่าที่หายาก สัตว์บกที่พบก็เป็นชนิดที่พบได้ทั่วไปในพื้นที่ต่างๆ ของประเทศไทย โดยแบ่งออกเป็น 4 กลุ่ม คือสัตว์สะเทินน้ำสะเทินบก (Amphibians) สัตว์เลื้อยคลาน (Reptiles) นก (Birds) และแมลง (Insects) โดยกำหนดขอบเขตพื้นที่ศึกษาทั่วพื้นที่โครงการและบริเวณโดยรอบ ทำการสำรวจชนิดพันธุ์ของ สัตว์เลื้อยคลาน (Reptiles) และแมลง (Insects) ใช้วิธีการเดินเป็นแนวตารางโดยให้ครอบคลุมทั้งพื้นที่โครงการ (การจัดการ สำรวจ ติดตามทรัพยากรทางบกและทางทะเล, 2553)

การสำรวจสัตว์และนกในพื้นที่โครงการจะใช้วิธีการสำรวจจะใช้วิธีการสำรวจแบบ Interval Point Count โดยกำหนดจุดให้กระจายสม่ำเสมอในพื้นที่สำรวจ สำรวจบริเวณรอบๆ เป็นการพบเห็นโดยตรงหรือเสียงร้องของนก และใช้เวลาประมาณ 5-10 นาที/จุด (การจัดการ สำรวจ ติดตามทรัพยากรทางบกและทางทะเล, 2553) ขอบเขตการสำรวจและทิศทางการเดินแบบเป็นตาราง แสดงดังรูปที่ 3-16

การบันทึกข้อมูล จะบันทึกชนิดพันธุ์ของสัตว์ที่พบ ตลอดแนวตารางการเดินสำรวจ รายละเอียดสัตว์บกที่พบบริเวณพื้นที่โครงการ แสดงดังตารางที่ 3-12 ดังต่อไปนี้

ตารางที่ 3-12 รายชื่อสัตว์บริเวณโครงการ

ลำดับ	ชื่อสามัญ	ชื่อวิทยาศาสตร์	วงศ์
สัตว์สะเทินน้ำสะเทินบก			
1	อึ่งอ่างบ้าน	<i>Kaloula pulchra</i>	MICROHYLIDAE
สัตว์เลื้อยคลาน			
1	กิ้งก่า	<i>Calotes versicolor</i>	AGAMIDAE
นก			
1	นกกระเจี๊ยบ	<i>Orthotomus sutorius</i>	CISTICOLIDAE
2	นกเอี้ยง	<i>Acridotheres tristis</i>	STURNIDAE
3	นกเขาชวา	<i>Geopelia striata</i>	COLUMBIDAE
แมลง			
1	แมลงปอบ้าน	<i>Crocothemis</i> sp.	LIBELLULIDAE
2	มดดำ	<i>Paratrechina longicornis</i>	FORMICIDAE
3	มดแดง	<i>Oecophylla smaragdina</i>	FORMICIDAE

ที่มา : การสำรวจภาคสนาม, กุมภาพันธ์ 2567

สัตว์บกที่พบทั้งหมดไม่จัดเป็นสัตว์ป่าสงวน สัตว์ป่าคุ้มครอง ตามพระราชบัญญัติสงวนและคุ้มครองสัตว์ป่า พ.ศ. 2535 แต่อย่างใด รวมทั้งไม่จัดอยู่ในสถานภาพ สูญพันธุ์ (Extinct) สูญพันธุ์ในธรรมชาติ (Extinct in the wild) ใกล้สูญพันธุ์อย่างยิ่ง (Critically endangered) ใกล้สูญพันธุ์ (Endangered) มีแนวโน้มสูญพันธุ์ (Vulnerable) และใกล้ถูกคุกคาม (Near threatened) ตามบัญชีรายชื่อชนิดสัตว์ป่า แพนท้ายอนุสัญญาไซเตส (Cites) และของประเทศไทย ทั้งนี้เนื่องจากสัตว์ดังกล่าวที่พบเป็นชนิดที่มีการแพร่กระจายทั่วไปตามพื้นที่ต่างๆ ของประเทศไทย

3.2.2 ทรัพยากรชีวภาพในน้ำ

พื้นที่โครงการด้านทิศเหนือ ติดกับลำรางสาธารณะประโยชน์กว้างประมาณ 1.30 เมตร ลึก 0.50 เมตร มีลักษณะเป็นทางไหลของน้ำตามธรรมชาติ น้ำมีสีขุ่น แนวลำรางสาธารณะประโยชน์และสภาพปัจจุบันของลำรางสาธารณะประโยชน์ แสดงดังรูปที่ 3-17 จากการเดินสำรวจบริเวณลำรางสาธารณะประโยชน์เมื่อวันที่ 23 กันยายน 2567 สัตว์ที่พบ ได้แก่ จิงโจ้น้ำ แสดงดังตารางที่ 3-10

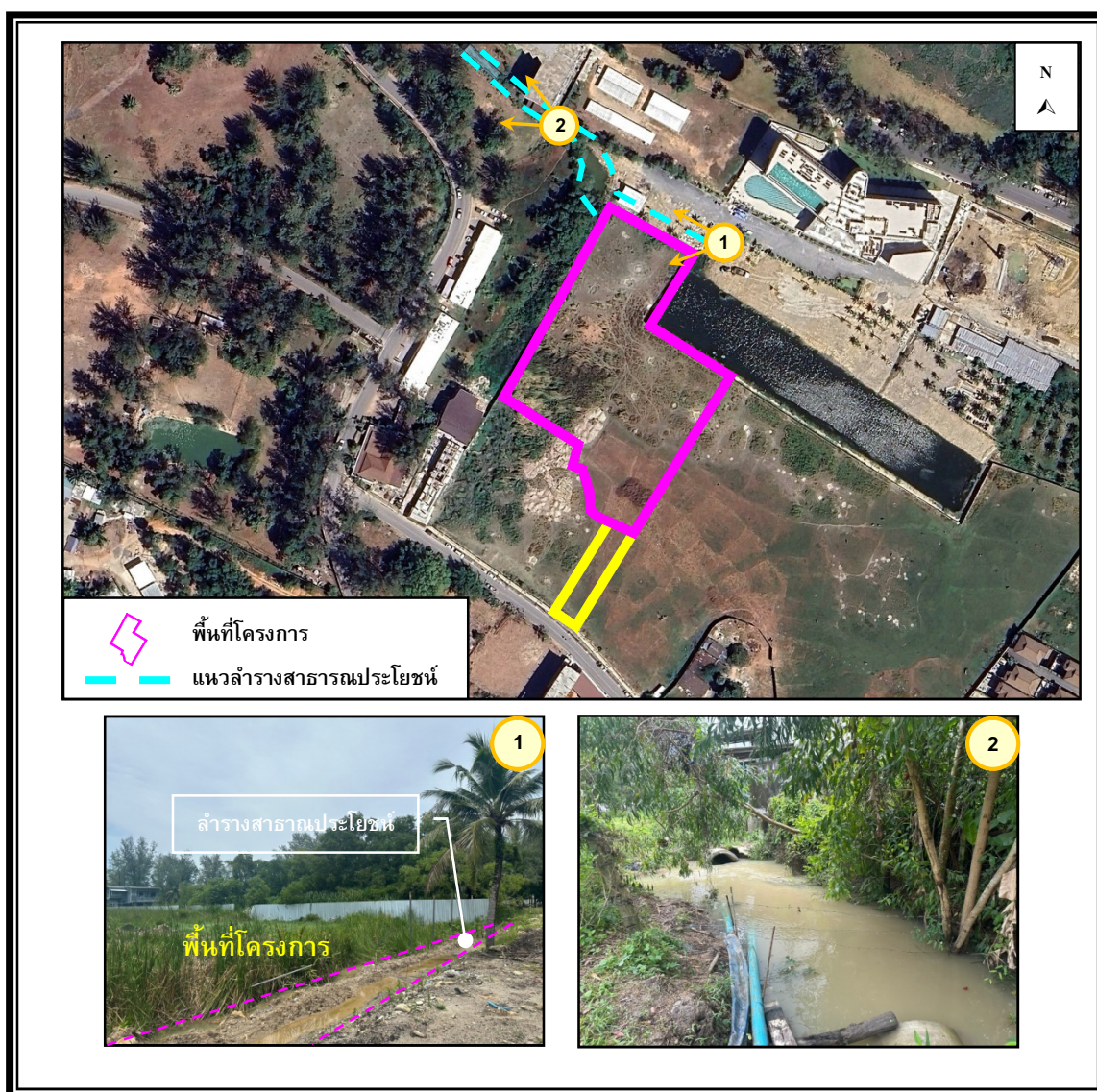

รูปที่ 3-17 แนวลำรางสาธารณะประโยชน์และสภาพปัจจุบันของลำรางสาธารณะประโยชน์

ที่มา : ปรับปรุงจาก www.googleearth.co.th และการสำรวจภาคสนาม, กันยายน 2567

ตารางที่ 3-13 รายชื่อสัตว์บริเวณลำรางสาธารณะประโยชน์ด้านทิศเหนือของโครงการ

ลำดับ	ชื่อสามัญ	ชื่อวิทยาศาสตร์	วงศ์
1	จิงโจ้น้ำ	<i>Gerris remigis</i> (L.)	GERRIDAE

3.2.3 ทรัพยากรป่าชายหาด

การสำรวจภาคสนามของบริษัทที่ปรึกษาบริเวณชายหาดบางเทาด้านทิศตะวันตกของพื้นที่โครงการ ซึ่งมีระยะห่างจากพื้นที่โครงการประมาณ 433.78 เมตร เมื่อเดือนวันที่ 15 กุมภาพันธ์ 2567 โดยใช้วิธีการเดินสำรวจบริเวณชายหาดบางเทาด้านทิศตะวันตกของพื้นที่โครงการ เป็นระยะทางประมาณ 300 เมตร หลังจากนั้นจึงบันทึกข้อมูลชนิดพันธุ์ต้นไม้และสัตว์หน้าดินที่พบ รูปแนวสำรวจชายหาดบางเทาด้านทิศตะวันตกของพื้นที่โครงการ แสดงดังรูปที่ 3-18 ลักษณะป่าชายหาด หาดบางเทา ด้านทิศตะวันตกของพื้นที่โครงการ แสดงดังรูปที่ 3-19 พรรณไม้ที่พบ ได้แก่ ต้นสนทะเล ต้นहुกวาง และต้นมะพร้าว และสัตว์หน้าดินที่พบ ได้แก่ ปูลม เป็นต้น รายละเอียดแสดงดังตารางที่ 3-14 และรูปที่ 3-20

ตารางที่ 3-14 รายชื่อพรรณไม้และสัตว์หน้าดินบริเวณชายหาดบางเทาด้านทิศตะวันตกของพื้นที่โครงการ

ลำดับ	ชื่อสามัญ	ชื่อวิทยาศาสตร์	วงศ์
พรรณไม้			
1	ต้นสนทะเล	<i>Casuarina equisetifolia</i>	CASUARINACEAE
2	ต้นहुกวาง	<i>Terminalia catappa</i>	COMBRETACEAE
3	ต้นมะพร้าว	<i>Cocos nucifera</i>	PALMAE
สัตว์หน้าดิน			
1	ปูลม	<i>Cancer ceratophthalmus</i>	OCYPODIDAE

ที่มา : การสำรวจภาคสนาม, กุมภาพันธ์ 2567



ป่าชายหาด (หาดบางเทาด้านทิศตะวันตกของพื้นที่โครงการ)

รูปที่ 3-19 ลักษณะป่าชายหาด หาดบางเทา ด้านทิศตะวันตกของพื้นที่โครงการ

ที่มา : การสำรวจภาคสนาม, กุมภาพันธ์ 2567

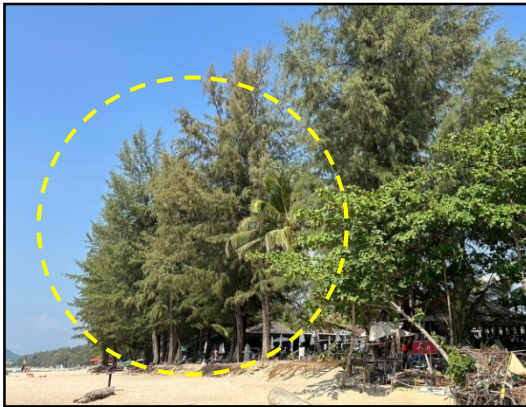

ต้นสนทะเล

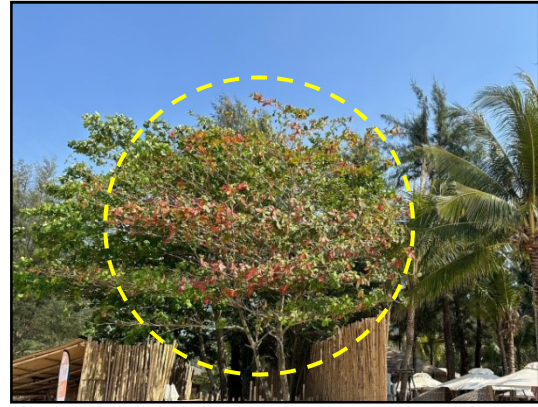

ต้นहुกวาง



ต้นมะพร้าว



ปูลม

รูปที่ 3-20 พรรณไม้บริเวณชายหาด และสัตว์หน้าดิน บริเวณหาดบางเทา ด้านทิศตะวันตกของพื้นที่โครงการ

ที่มา : การสำรวจภาคสนาม, พฤษภาคม 2567

3.2.4 ทรัพยากรทางทะเล

พื้นที่โครงการตั้งอยู่ห่างจากหาดบางเทา ซึ่งอยู่ทางด้านทิศตะวันตก ระยะห่างประมาณ 433.78 เมตร บริเวณนั้นมีลักษณะเป็นหาดทราย สภาพชายหาดบริเวณหาดบางเทาด้านทิศตะวันตกของพื้นที่โครงการ แสดงดังรูปที่ 3-21



รูปที่ 3-21 สภาพชายหาดบริเวณหาดบางเทา ด้านทิศตะวันตกของพื้นที่โครงการ

ที่มา : การสำรวจภาคสนาม, กุมภาพันธ์ 2567

(1) ทรัพยากรปะการัง

จากระบบฐานข้อมูลกลางและมาตรฐานข้อมูลทรัพยากรทางทะเลและชายฝั่ง ของกรมทรัพยากรทางทะเลและชายฝั่ง กระทรวงทรัพยากรธรรมชาติและสิ่งแวดล้อม (พฤษภาคม 2567) บริเวณหาดบางเทา แหล่งปะการังที่ใกล้ที่สุดจากพื้นที่โครงการ คือแหล่งปะการังบริเวณอ่าวบางเทา ซึ่งอยู่ทางทิศตะวันตกเฉียงใต้ของโครงการมีสภาพเสียหาย โดยอยู่ห่างจากพื้นที่โครงการประมาณ 1.10 กิโลเมตร แสดงดังรูปที่ 3-22

(2) ทรัพยากรหญ้าทะเล

แหล่งหญ้าทะเลจากฐานข้อมูลทรัพยากรทางทะเลและชายฝั่งไม่พบแหล่งหญ้าทะเลบริเวณใกล้เคียงพื้นที่โครงการ (ที่มา : ระบบฐานข้อมูลกลางและมาตรฐานข้อมูลทรัพยากรทางทะเลและชายฝั่ง กรมทรัพยากรทางทะเลและชายฝั่ง, ข้อมูลเมื่อ 14 พฤษภาคม 2567)



รูปที่ 3-22 แผนที่แสดงแนวปะการังบริเวณอ่าวบางเทา

ที่มา : ดัดแปลงจากระบบฐานข้อมูลกลางและมาตรฐานข้อมูลทรัพยากรทางทะเลและชายฝั่ง, กรมทรัพยากรทางทะเลและชายฝั่ง
(ระบบออนไลน์ <http://marinegiscenter.dmcg.go.th/gis/> เข้าถึงข้อมูลเมื่อวันที่ 14 พฤษภาคม 2567)

(3) ทรัพยากรสัตว์ทะเลบริเวณหาดบางเทา

จากการสำรวจภาคสนามของบริษัทที่ปรึกษาบริเวณหาดบางเทา ตำบลเชิงทะเล อำเภอถลาง จังหวัดภูเก็ต เมื่อวันที่ 3 กุมภาพันธ์ พ.ศ. 2567 ทำการสำรวจตั้งแต่เวลาประมาณ 8.30 น. โดยทำการกำหนดสถานีสำรวจจำนวน 2 สถานี (S.1 และ S.2) ตำแหน่งสถานีสำรวจทั้ง 2 สถานี แสดงดังรูปที่ 3-23

การสำรวจภาพรวมของปะการังบริเวณพื้นที่ใช้วิธี Photo belt transect ด้วยการดำน้ำแบบดำผิวน้ำ โดยวาง transect line ความยาว 20 เมตร จำนวน 5 transect line ต่อเนื่องกันขนานไปกับแนวชายฝั่ง หลังจากนั้นทำการบันทึกภาพในแนวตั้งฉากกับพื้น โดยจะมีภาพที่บันทึกได้ทั้งหมด 40 ภาพ (การจัดการสำรวจติดตาม ทรัพยากรทางบกและทางทะเล, สำนักอุทยานแห่งชาติ กรมอุทยานแห่งชาติ สัตว์ป่าและพันธุ์พืช 2553)

นอกจากนี้ ยังทำการสำรวจและบันทึกภาพสิ่งมีชีวิตทางทะเลที่พบบริเวณแนวสำรวจ เช่น ปะการัง ปลา สัตว์ไม่กระดูกสันหลังขนาดใหญ่ เป็นต้น เพื่อบันทึกข้อมูลความหลากหลายของสิ่งมีชีวิตบริเวณสถานีที่ทำการสุ่มสำรวจ

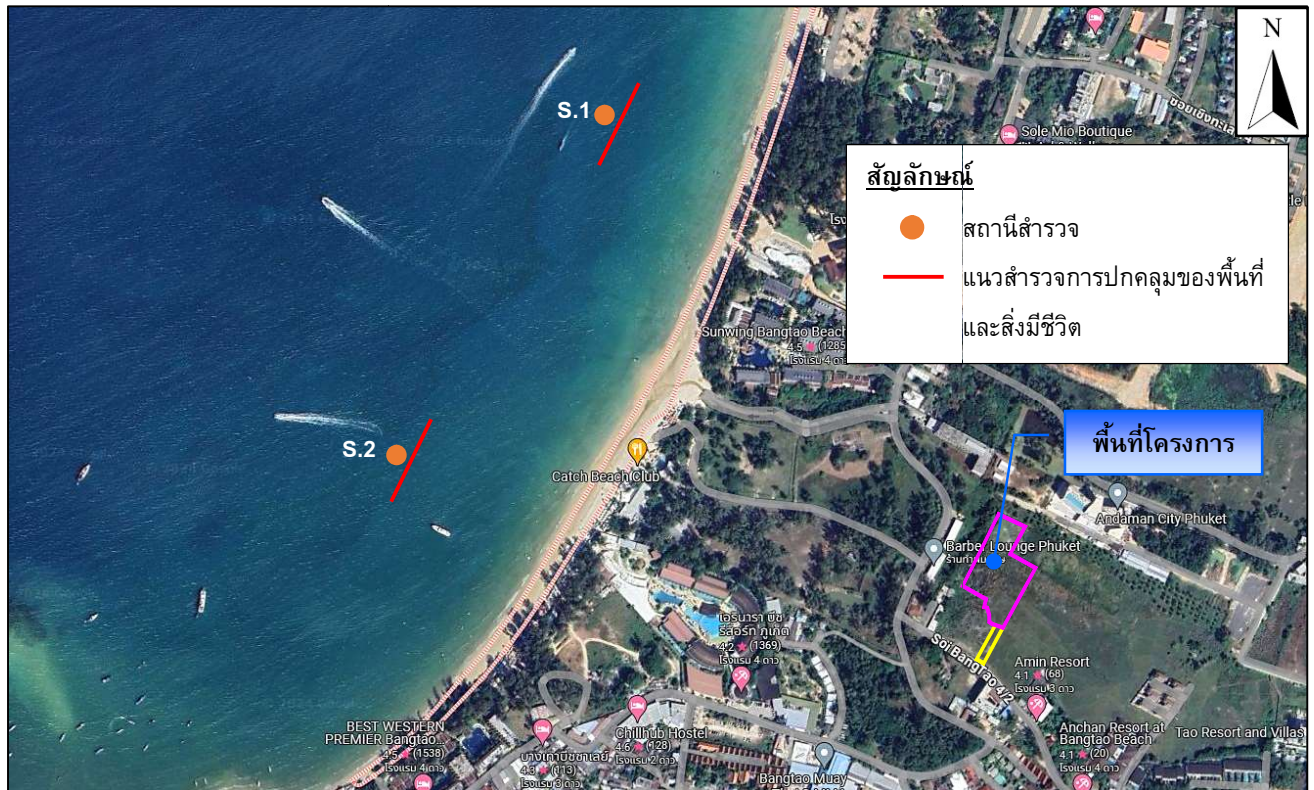

รูปที่ 3-23 สถานีศึกษาบริเวณพื้นที่ของหาดบางเทา

จากการสำรวจทั้ง 2 สถานีสำรวจ ไม่พบสิ่งมีชีวิตทางทะเล หรือแนวปะการังบริเวณแนวสำรวจแต่อย่างใด โดยบริเวณแนวสำรวจของทั้ง 2 สถานีสำรวจ พบว่าเป็นพื้นที่ที่ปกคลุมด้วยทรายทั้งหมด ภาพตัวอย่างบริเวณแนวสำรวจสถานีที่ 1 และสถานีที่ 2 แสดงดังรูปที่ 3-24



สภาพปัจจุบันบริเวณแนวสำรวจสถานีที่ 1



สภาพปัจจุบันบริเวณแนวสำรวจสถานีที่ 2

รูปที่ 3-24 ภาพตัวอย่างบริเวณแนวสำรวจสถานีที่ 1 และสถานีที่ 2

3.3 คุณค่าการใช้ประโยชน์ของมนุษย์

3.3.1 การใช้น้ำ

การประปาส่วนภูมิภาค สาขาภูเก็ต ให้บริการน้ำประปาในเขต อำเภอกะทู้ และอำเภอเมือง รวม 5 ตำบล 3 เทศบาลตำบล และจำหน่ายน้ำประปาให้กับการประปาเทศบาลนครภูเก็ต สัดส่วนการให้บริการน้ำประปา เมื่อเปรียบเทียบกับจำนวนประชากรที่ได้ในพื้นที่พบว่า มีสัดส่วนที่น้อยในหลายพื้นที่ เนื่องจากกำลังการผลิตน้ำประปาไม่เพียงพอในปัจจุบัน ทั้งนี้จากสถานการณ์ Covid - 19 ทำให้ผู้ใช้ น้ำที่เป็นนักท่องเที่ยวมีจำนวนน้อยลง ทำให้สถานการณ์การใช้น้ำของจังหวัดภูเก็ต ไม่มีความขาดแคลนแต่อย่างใด และคาดว่าเมื่อสถานการณ์ Covid - 19 หดไป ปัญหาการขาดแคลนน้ำจะกลับมาอีกครั้ง (ที่มา : แผนพัฒนาจังหวัดภูเก็ต (พ.ศ. 2566 - 2570))

ในเดือนพฤษภาคม พ.ศ. 2567 การประปาส่วนภูมิภาคสาขาภูเก็ต มีจำนวนผู้ใช้น้ำ 72,119 ราย กำลังผลิตที่ใช้งาน 104,500 ลูกบาศก์เมตร/วัน ปริมาณน้ำผลิต 3,291,819 ลูกบาศก์เมตร/เดือน ปริมาณน้ำผลิตจ่าย 3,067,851 ลูกบาศก์เมตร/เดือน และปริมาณน้ำจำหน่าย 2,274,688 ลูกบาศก์เมตร/เดือน (การประปาส่วนภูมิภาคสาขาภูเก็ต, สิงหาคม 2567)

ภายในเขตองค์การบริหารส่วนตำบลเชิงทะเล มีจำนวนครัวเรือนที่ใช้ประปาภูมิภาค 675 ครัวเรือน จำนวนครัวเรือนที่ใช้น้ำประปาหมู่บ้าน 2,074 ครัวเรือน จำนวนครัวเรือนที่ต้องการประปาเพิ่ม 10 ครัวเรือน ระบบประปาขององค์การบริหารส่วนตำบลเชิงทะเล มีรายละเอียดแสดงดังตารางที่ 3-15

ตารางที่ 3-15 ระบบประปาขององค์การบริหารส่วนตำบลเชิงทะเล

ลำดับที่	ระบบประปา	ประเภท	หมู่บ้าน
1	ระบบประปาขุมน้ำไฉ่จุก	แบบผิวดิน	หมู่ที่ 2
2	ระบบประปาเหนือโดน	แบบบาดาล	หมู่ที่ 2
3	ระบบประปาบางลา-หาดสุรินทร์	แบบผิวดิน	หมู่ที่ 3
4	ระบบประปาลุ่มเฟือง	บ่อน้ำตื้น	หมู่ที่ 3
5	ระบบประปาหัวเตียว- ควนกลาง ช.นอกเลอ่าวบางเทา		หมู่ที่ 3
6	ระบบประปานาเกาะ	บ่อน้ำตื้น	หมู่ที่ 3
7	ระบบประปาวัดร้าง	แบบผิวดิน	หมู่ที่ 4
8	ระบบประปาขุมน้ำเล่าไก่	แบบผิวดิน	หมู่ที่ 4
9	ระบบประปาเกาะคังคาว	บ่อน้ำตื้น	หมู่ที่ 5
10	ระบบประปาเกาะคังคาวใหม่	แบบบาดาล	หมู่ที่ 5
11	ระบบประปาข้างบ้านนายก่อสิม	แบบบาดาล	หมู่ที่ 5
12	ระบบประปา ซอยบางเทา 7	บ่อน้ำตื้น	หมู่ที่ 5
13	ระบบประปานาสร้อย	แบบบาดาล	หมู่ที่ 6
14	ระบบประปา ซอยประปา	บ่อน้ำตื้น	หมู่ที่ 6
15	ระบบประปาศาลาเอนกประสงค์	บ่อน้ำตื้น	หมู่ที่ 6

ที่มา : จากกองผังเมือง อบต.เชิงทะเล ณ เดือนพฤษภาคม 2562 อ้างถึงในแผนพัฒนาท้องถิ่น (พ.ศ.2651-2565) องค์การบริหารส่วนตำบลเชิงทะเล

จากการสำรวจความคิดเห็นครัวเรือนที่อยู่อาศัยใกล้เคียงพื้นที่โครงการ ส่วนใหญ่ใช้น้ำบรรจุขวด/ตักเป็นน้ำดื่ม และส่วนใหญ่ใช้น้ำประปาเป็นแหล่งน้ำใช้หลัก รองลงมาใช้น้ำบ่อเป็นแหล่งน้ำใช้หลัก

แหล่งน้ำใช้หลักของโครงการจะใช้น้ำจากการประปาส่วนภูมิภาค สาขาภูเก็ต เป็นแหล่งน้ำใช้หลัก (หนังสือรับรองการให้บริการน้ำประปา แสดงดังภาคผนวก ค) และใช้น้ำซื้อจากรถบรรทุกน้ำบริษัทเอกชน เป็นแหล่งน้ำสำรอง

3.3.2 การจัดการน้ำเสียและสิ่งปฏิกูล

จังหวัดภูเก็ตมีระบบบำบัดน้ำเสียรวมชุมชนและระบบบำบัดน้ำเสียแบบกลุ่มอาคาร จำนวน 10 แห่ง ในพื้นที่ 9 องค์การปกครองส่วนท้องถิ่น รองรับน้ำเสียได้รวม 98,861 ลูกบาศก์เมตรต่อวัน คาดการณ์ว่าในปี 2564 มีน้ำเสียเกิดขึ้นประมาณ 115,166 ลูกบาศก์เมตรต่อวัน และมีน้ำเสียถูกรวบรวมเข้าระบบบำบัดน้ำเสียประมาณ 64,626 ลูกบาศก์เมตรต่อวัน คิดเป็นร้อยละ 56.11 ของปริมาณน้ำเสียที่เกิดขึ้นทั้งหมด ประกอบด้วย

สำหรับระบบบำบัดน้ำเสียของจังหวัดภูเก็ต ประกอบด้วย

- (1) เทศบาลนครภูเก็ต จำนวน 1 แห่ง
- (2) เทศบาลเมืองป่าตอง จำนวน 1 แห่ง
- (3) เทศบาลเมืองกะทู้ จำนวน 1 แห่ง
- (4) เทศบาลตำบลวิชิต จำนวน 1 แห่ง
- (5) เทศบาลตำบลกะรน จำนวน 1 แห่ง
- (6) องค์การบริหารส่วนตำบลเชิงทะเล จำนวน 2 แห่ง (บริเวณหาดสุรินทร์และหาดบางเทา)
- (7) เทศบาลตำบลราไวย์ จำนวน 1 แห่ง
- (8) องค์การบริหารส่วนตำบลกมลา จำนวน 1 แห่ง
- (9) เทศบาลตำบลฉลอง จำนวน 1 แห่ง

(ที่มา : แผนปฏิบัติการเพื่อการจัดการคุณภาพสิ่งแวดล้อมระดับจังหวัด พ.ศ. 2568. สำนักงานทรัพยากรธรรมชาติและสิ่งแวดล้อมจังหวัด ภูเก็ต, 2566)

ระบบบำบัดน้ำเสียขององค์การบริหารส่วนตำบลเชิงทะเล เป็นระบบบำบัดน้ำเสียชุมชนแบบรวมกลุ่มอาคารมีจำนวน 2 แห่ง ได้แก่ บริเวณอ่าวบางเทา พิกัดทางภูมิศาสตร์ 47N 7.989520 98.291945 (WGS84) มีสำราญสาธารณะรองรับน้ำทิ้งและระบายลงสู่ทะเลบริเวณอ่าวบางเทา และบริเวณหาดสุรินทร์ พิกัดทางภูมิศาสตร์ 47N 7.976325 98.280185 (WGS84) มีสำราญสาธารณะรองรับน้ำทิ้งและระบายลงสู่ทะเลหาดสุรินทร์ เปิดดำเนินการเมื่อปี 2560 ได้รับการสนับสนุนงบประมาณเพื่อดำเนินการจัดการน้ำเสีย รวมทั้งสิ้น 27.919 ล้านบาท แผนที่แสดงขอบเขตการปกครองและที่ตั้งโรงปรับปรุงคุณภาพน้ำองค์การบริหารส่วนตำบลเชิงทะเล แสดงดังรูปที่ 3-27

ระบบรวบรวมน้ำเสียเป็นชนิดท่อระบายรวม Combined System มีความยาวทั้งหมดประมาณ 24,647 เมตร มีอาคารดักน้ำเสีย จำนวน 23 แห่ง สถานีสูบน้ำเสีย จำนวน 8 สถานี ครอบคลุมพื้นที่ให้บริการ 7.97 ตารางกิโลเมตร

ระบบบำบัดน้ำเสียเป็นแบบรวมกลุ่มอาคาร ระบบตะกอนเร่งแบบกวนสมบูรณ์ (Completely Mixed Activated Sludge: CMAS) จำนวน 2 แห่ง ประกอบด้วย (1) หาดสุรินทร์ ความสามารถในการรองรับน้ำเสีย 1,667 ลูกบาศก์เมตร/วัน และ (2) อ่าวบางเทา ความสามารถในการรองรับน้ำเสีย 2,895 ลูกบาศก์เมตร/วัน โดยมีกระบวนการทำงานระบบบำบัดน้ำเสียและแผนผังโรงบำบัดน้ำเสียดังรูปที่ 3-25 ถึงรูปที่ 3-27

ในปี พ.ศ. 2563 (มกราคม พ.ศ. 2563 ถึง เมษายน พ.ศ. 2564) ปริมาณน้ำเสียเข้าระบบฯ (หาดบางเทา) เฉลี่ย 1,513.56 ลูกบาศก์เมตรต่อวัน (ค่าออกแบบ 2,895 ลูกบาศก์เมตรต่อวัน) มีค่าบีโอดีของน้ำเสียเข้าระบบบำบัดน้ำเสียเฉลี่ย เท่ากับ 15.29 มิลลิกรัมต่อลิตร และมีค่าบีโอดีของน้ำทิ้งเฉลี่ย เท่ากับ 7.06 มิลลิกรัมต่อลิตร และปริมาณน้ำเสียเข้าระบบฯ (หาดสุรินทร์) เฉลี่ย 1,280.26 ลูกบาศก์เมตรต่อวัน (ค่าออกแบบ 1,666 ลูกบาศก์เมตรต่อวัน) มีค่าบีโอดีของน้ำเสียเข้าระบบบำบัดน้ำเสียเฉลี่ย เท่ากับ 23.61 มิลลิกรัมต่อลิตร และมีค่าบีโอดีของน้ำทิ้งเฉลี่ยเท่ากับ 6.50 มิลลิกรัมต่อลิตร

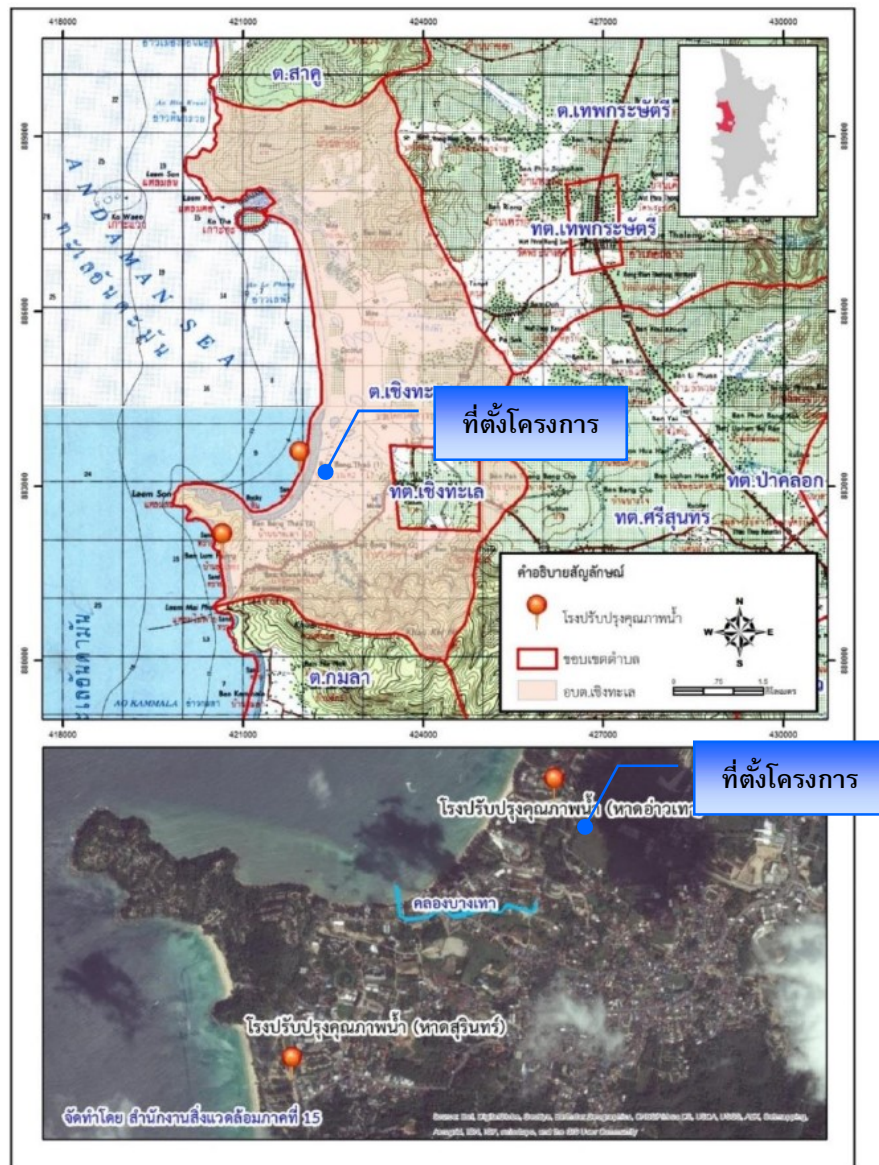

รูปที่ 3-25 แผนที่แสดงขอบเขตการปกครองและที่ตั้งโรงปรับปรุงคุณภาพน้ำองค์การบริหารส่วนตำบลเชิงทะเล

ที่มา : รายงานการติดตามประเมินผลประสิทธิภาพระบบบำบัดน้ำเสียรวมชุมชนและระบบบำบัดน้ำเสียแบบกลุ่มอาคาร, 2564



ป้ายโครงการ



ถังตกตะกอน



ลานตากตะกอน



บ่อเก็บน้ำบำบัดแล้ว



จุดระบายน้ำลงหาดสุรินทร์



รูปที่ 3-26 แผนผังโรงปรับปรุงคุณภาพน้ำบริเวณหาดสุรินทร์ และสภาพปัจจุบันของพื้นที่โครงการบริเวณหาดสุรินทร์ (ถ่ายเมื่อมิถุนายน 2564)

ที่มา : รายงานการติดตามประเมินผลประสิทธิภาพระบบบำบัดน้ำเสียรวมชุมชนและระบบบำบัดน้ำเสียแบบกลุ่มอาคาร, 2564



ป้ายโครงการ



๓.๑๖ **ตัวควบคุม**



ถึงเต็มอากาศ



ถึงตกตะกอน

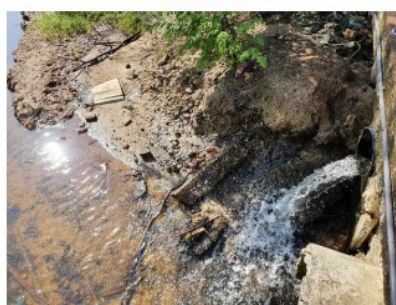

จุดระบายน้ำลงลำรางสาธารณะก่อนไหลลงทะเล



จุดระบายน้ำลงหาดบางเทา

รูปที่ 3-27 แผนผังโรงปรับปรุงคุณภาพน้ำบริเวณอ่าวบางเตาและสภาพปัจจุบันของพื้นที่โครงการบริเวณอ่าวบางเตา (ถ่ายเมื่อมิถุนายน 2564)

ที่มา : รายงานการติดตามประเมินผลประสิทธิภาพพระบบบำบัดน้ำเสียรวมชุมชนและระบบบำบัดน้ำเสียแบบกลุ่มอาคาร, 2564

จากการตรวจประเมิน เมื่อวันที่ 1 มิถุนายน 2564 พบว่า เครื่องมือและอุปกรณ์ควบคุมการทำงานของระบบบำบัดน้ำเสียทำงานปกติ และจากการเก็บตัวอย่างน้ำเสียและน้ำทิ้งจำนวน 4 จุด ได้แก่ น้ำเสียก่อนเข้าระบบบำบัดน้ำเสีย 2 จุด และน้ำทิ้งจากระบบบำบัดน้ำเสีย 2 จุด ปรากฏว่า

1. โรงปรับปรุงคุณภาพน้ำหาดบางเทา

น้ำเข้าระบบ (Inf.) มีค่าความเป็นกรดและด่าง เท่ากับ 6.93 ค่าบีโอดี เท่ากับ 2.85 มิลลิกรัมต่อลิตร ค่าสารแขวนลอย น้อยกว่า 10 มิลลิกรัมต่อลิตร ค่าน้ำมันและไขมัน น้อยกว่า 5 มิลลิกรัมต่อลิตร ค่าฟอสฟอรัสทั้งหมด เท่ากับ 0.17 มิลลิกรัมฟอสฟอรัสต่อลิตร ค่าไนโตรเจนทั้งหมด น้อยกว่า 5.793 มิลลิกรัมไนโตรเจนต่อลิตร ค่าทีเคเอ็น น้อยกว่า 5 มิลลิกรัมต่อลิตร และค่าไนไตรท์และไนเตรท เท่ากับ 0.793 มิลลิกรัมต่อลิตร

น้ำออกจากระบบ (Eff.) มีค่าความเป็นกรดและด่าง เท่ากับ 7.18 ค่าบีโอดี เท่ากับ 1.41 มิลลิกรัมต่อลิตร ค่าสารแขวนลอย น้อยกว่า 10 มิลลิกรัมต่อลิตร ค่าน้ำมันและไขมัน น้อยกว่า 5 มิลลิกรัมต่อลิตร ค่าฟอสฟอรัสทั้งหมด เท่ากับ 0.18 มิลลิกรัมฟอสฟอรัสต่อลิตร ค่าไนโตรเจนทั้งหมด เท่ากับ 7.82 มิลลิกรัมไนโตรเจนต่อลิตรค่าทีเคเอ็น น้อยกว่า 5 มิลลิกรัมต่อลิตร และค่าไนไตรท์และไนเตรท เท่ากับ 2.824 มิลลิกรัมต่อลิตร ซึ่งมีค่าไม่เกินมาตรฐานควบคุมการระบายน้ำทิ้งตามที่กำหนดไว้ในประกาศกระทรวงทรัพยากรธรรมชาติและสิ่งแวดล้อมเรื่อง กำหนดมาตรฐานควบคุมการระบายน้ำทิ้งจากระบบบำบัดน้ำเสียรวมของชุมชน

2. โรงปรับปรุงคุณภาพน้ำหาดสุรินทร์

น้ำเข้าระบบ (Inf.) มีค่าความเป็นกรดและด่าง เท่ากับ 6.93 ค่าบีโอดี เท่ากับ 17.4 มิลลิกรัมต่อลิตร ค่าสารแขวนลอย เท่ากับ 17 มิลลิกรัมต่อลิตร ค่าน้ำมันและไขมัน น้อยกว่า 5 มิลลิกรัมต่อลิตร ค่าฟอสฟอรัสทั้งหมด เท่ากับ 1.08 มิลลิกรัมฟอสฟอรัสต่อลิตร ค่าไนโตรเจนทั้งหมด เท่ากับ 10.743 มิลลิกรัมไนโตรเจนต่อลิตร ค่าทีเคเอ็น เท่ากับ 10.6 มิลลิกรัมต่อลิตร และค่าไนไตรท์และไนเตรท เท่ากับ 0.143 มิลลิกรัมต่อลิตร

น้ำออกจากระบบ (Eff.) มีค่าความเป็นกรดและด่าง เท่ากับ 7.07 ค่าบีโอดี เท่ากับ 0.31 มิลลิกรัมต่อลิตร ค่าสารแขวนลอย น้อยกว่า 10 มิลลิกรัมต่อลิตร ค่าน้ำมันและไขมัน น้อยกว่า 5 มิลลิกรัมต่อลิตร ค่าฟอสฟอรัสทั้งหมด เท่ากับ 0.40 มิลลิกรัมฟอสฟอรัสต่อลิตร ค่าไนโตรเจนทั้งหมด น้อยกว่า 10.324 มิลลิกรัมไนโตรเจนต่อลิตรค่าทีเคเอ็น น้อยกว่า 5 มิลลิกรัมต่อลิตร และค่าไนไตรท์และไนเตรท เท่ากับ 5.325 มิลลิกรัมต่อลิตร ซึ่งมีค่าไม่เกินมาตรฐานควบคุมการระบายน้ำทิ้งตามที่กำหนดไว้ในประกาศกระทรวงทรัพยากรธรรมชาติและสิ่งแวดล้อมเรื่อง กำหนดมาตรฐานควบคุมการระบายน้ำทิ้งจากระบบบำบัดน้ำเสียรวมของชุมชน

ประสิทธิภาพในการบำบัดน้ำเสียโรงปรับปรุงคุณภาพน้ำ หาดบางเทา ค่าบีโอดี ร้อยละ 50.23 และโรงปรับปรุงคุณภาพน้ำ หาดสุรินทร์ ค่าบีโอดี ร้อยละ 98.22 ค่าสารแขวนลอย ร้อยละ 41.18 ค่าฟอสฟอรัสทั้งหมด ร้อยละ 62.96 ค่าไนโตรเจนทั้งหมด ร้อยละ 3.89 และค่าทีเคเอ็นร้อยละ 52.83

ระบบบำบัดน้ำเสียมีการฆ่าเชื้อโรคในน้ำทิ้งก่อนระบายโดยผ่านบ่อสัมผัสคลอรีน และมีการจัดการกากตะกอนด้วยระบบลานตากตะกอน จำนวน 4 บ่อ ระยะเวลาตากตะกอน 15 -30 วัน/รอบ ขนาดแต่ละบ่อบ่อที่ 1 : 5.2x5.0 เมตร บ่อที่ 2 : 5.2x5.0 เมตร บ่อที่ 3 : 5.2x4.9 เมตร บ่อที่ 4 : 5.2x4.9 เมตร มีการกำจัดกากตะกอนโดยนำไปฝังกลบ/หมักเป็นวัสดุปรับปรุงดิน โดยอยู่ระหว่างการศึกษাপริมาณธาตุอาหารเพื่อนำไปใช้ประโยชน์

หน่วยงานที่รับผิดชอบดูแลระบบบำบัดน้ำเสีย คือ กองช่าง องค์การบริหารส่วนตำบลเชิงทะเล และว่าจ้างบริษัท พรอสเพอร์ โซลูชั่น จำกัด ควบคุมดูแลระบบรวบรวมและบำบัดน้ำเสีย มีค่าใช้จ่ายในการควบคุมดูแลระบบบำบัดน้ำเสียประจำปี 2563 (มกราคม 2563 ถึง เมษายน 2564) รวมทั้งสิ้น 7,723,845 บาท ประกอบด้วย ค่าจ้างบุคลากร ค่าไฟฟ้า ค่าซ่อมแซมเครื่องจักร/อุปกรณ์ ค่าสารเคมี

ปัญหาอุปสรรคในการดำเนินโครงการและแนวทางการแก้ไข ระบบรวบรวมน้ำเสีย ไม่ครอบคลุมพื้นที่ส่งผลให้มีน้ำเสียที่ไม่ผ่านการบำบัดไหลลงสู่คลองสาธารณะ มีสาเหตุมาจากชุมชนมีการขยายตัวและสถานประกอบการบางส่วนไม่ดำเนินการบำบัดน้ำเสียเบื้องต้นก่อนระบายออกสู่แหล่งน้ำสาธารณะ

(ที่มา : รายงานการติดตามประเมินผลประสิทธิภาพระบบบำบัดน้ำเสียรวมชุมชนและระบบบำบัดน้ำเสียแบบกลุ่มอาคารประจำปีงบประมาณ พ.ศ.2564, สำนักงานสิ่งแวดล้อมภาคที่ 15 (ภูเก็ต))

สำหรับบริเวณที่ยังไม่มีระบบรวบรวมน้ำเสียและระบบบำบัดน้ำเสียรวม บ้านเรือนของประชาชนที่มีอยู่แต่เดิม ซึ่งไม่ได้ติดตั้งระบบบำบัดน้ำเสียสำเร็จรูป จะบำบัดน้ำเสียจากส้วมบ่อเกรอะบ่อซึม แต่น้ำเสียจากห้องน้ำและห้องครัวอาจไม่ได้รับการบำบัด ส่วนบ้านเรือนของประชาชนที่ปลูกสร้างขึ้นในระยะหลัง มักติดตั้งระบบบำบัดน้ำเสียสำเร็จรูป ส่วนอาคารอื่นๆ เช่น อาคารอยู่อาศัยรวม อาคารชุด โรงแรม เป็นต้น ตามกฎหมายควบคุมอาคาร ต้องติดตั้งระบบบำบัดน้ำเสียเพื่อบำบัดน้ำเสียที่เกิดขึ้นให้ได้ตามมาตรฐานที่กฎหมายที่เกี่ยวข้องกำหนด ก่อนปล่อยออกสู่รางระบายน้ำสาธารณะ แหล่งน้ำธรรมชาติอื่นๆ หรือนำมาใช้ประโยชน์ เช่น ล้างถนน รดน้ำต้นไม้ ในโครงการ

สำหรับการกำจัดตะกอน เนื่องจากปัจจุบันโครงการอยู่ในระหว่างการจัดทำรายงานการประเมินผลกระทบสิ่งแวดล้อม จึงยังไม่ได้มีการคัดเลือกเอกชนที่ได้รับอนุญาตดำเนินการสูบน้ำจากทางองค์การบริหารส่วนตำบลเชิงทะเลให้มาดำเนินการสูบน้ำตะกอน เนื่องจากใบอนุญาตดำเนินการสูบน้ำจากทางองค์การบริหารส่วนตำบลเชิงทะเลของเอกชนจะมีระยะเวลา 1 ปี ซึ่งเมื่อโครงการก่อสร้างแล้วเสร็จ เอกชนรายดังกล่าวที่ได้รับการว่าจ้างจากโครงการอาจไม่ได้รับอนุญาตดำเนินการสูบน้ำจากทางองค์การบริหารส่วนตำบลเชิงทะเล ดังนั้น เมื่อก่อสร้างแล้วเสร็จโครงการจะดำเนินการคัดเลือกและจัดจ้างเอกชนที่ได้รับอนุญาตดำเนินการสูบน้ำจากทางองค์การบริหารส่วนตำบลเชิงทะเลให้มาดำเนินการสูบน้ำตะกอนต่อไป รายละเอียดหนังสือแสดงดังภาคผนวก ค โดยเอกชนที่ขึ้นทะเบียนกับองค์การบริหารส่วนตำบลเชิงทะเล มี 5 ราย ได้แก่

1. หจก. ภูเก็ตลักกี้ ทรานสปอร์ต มีรถยนต์บรรทุกเฉพาะกิจ (กำจัดสิ่งปฏิกูล) จำนวน 2 คัน (เก็บภายในเขตพื้นที่องค์การบริหารส่วนตำบลเชิงทะเล หมู่ 2 – หมู่ 6)
2. นางปิยวีร์ บุญกุล มีรถบรรทุกเฉพาะกิจ (กำจัดสิ่งปฏิกูล) จำนวน 1 คัน (เก็บภายในเขตพื้นที่องค์การบริหารส่วนตำบลเชิงทะเล หมู่ 2 – หมู่ 6)
3. บจก. สุตาวรรณ เซฟติคแท้งคลีนนิ่งภูเก็ต มีรถยนต์บรรทุกเฉพาะกิจ (กำจัดสิ่งปฏิกูล) จำนวน 5 คัน (เก็บภายในเขตพื้นที่องค์การบริหารส่วนตำบลเชิงทะเล หมู่ 2 – หมู่ 6)

4. นางสาวมาลี บุญศรี มีรถยนต์บรรทุกเฉพาะกิจ (กำจัดสิ่งปฏิกูล) จำนวน 7 คัน (เก็บภายในเขตพื้นที่องค์การบริหารส่วนตำบลเชิงทะเล หมู่ 2 – หมู่ 6)

5. นายมนตรี ประไพสุรี มีรถยนต์บรรทุกเฉพาะกิจ (กำจัดสิ่งปฏิกูล) จำนวน 11 คัน (เก็บภายในเขตพื้นที่องค์การบริหารส่วนตำบลเชิงทะเล หมู่ 2 – หมู่ 6)

3.3.3 การระบายน้ำและป้องกันน้ำท่วม

จังหวัดภูเก็ตอยู่ในพื้นที่ลุ่มน้ำภาคใต้ฝั่งตะวันตก ประกอบด้วยลุ่มน้ำเล็กๆ 24 ลุ่มน้ำกระจายอยู่ทั่วไป โดยจังหวัดภูเก็ตมีพื้นที่รับน้ำฝน 1,244 ตารางกิโลเมตร และมีปริมาณน้ำต่อหน่วยพื้นที่เท่ากับ 17.92 ลิตรต่อวินาทีต่อตารางกิโลเมตร มีลำน้ำธรรมชาติสายสั้นๆ รวม 188 สาย ไหลลงสู่ทะเลด้านทิศตะวันออก และ 63 สายไหลลงสู่ทะเลด้านทิศใต้และทิศตะวันตก โดยมีระบบทางน้ำแบบขนนก (Dendritic Pattern) คือ ประกอบด้วยคลองสายสำคัญที่ทำหน้าที่เป็นเส้นทางการระบายน้ำฝนตามธรรมชาติจากภูเขาไหลออกสู่ทะเลในฤดูฝน และเป็นแหล่งรองรับน้ำเสีย/น้ำทิ้งที่ปล่อยจากแหล่งกำเนิดประเภทต่างๆ (แผนพัฒนาจังหวัดภูเก็ต (พ.ศ. 2566 - 2570))

การระบายน้ำฝนและน้ำเสีย ในพื้นที่องค์การบริหารส่วนตำบลเชิงทะเลในปัจจุบันนั้น จะปล่อยลงรางระบายน้ำสาธารณะซึ่งส่วนใหญ่อยู่ด้านข้างของถนนสายต่างๆ ทางองค์การบริหารส่วนตำบลเชิงทะเลจึงแนะนำให้โครงการที่พักอาศัย บ้านจัดสรร โรงแรม หรือสถานที่พักตากอากาศที่มีในเขต นำน้ำทิ้งกลับมาใช้ประโยชน์หรือหากปล่อยลงทางระบายน้ำสาธารณะจะต้องมีการบำบัดให้ได้มาตรฐานน้ำทิ้งที่ทางราชการกำหนด สำหรับน้ำฝนสามารถระบายลงสู่แหล่งน้ำสาธารณะหรือรางระบายน้ำสาธารณะที่มีในบางบริเวณได้

จากการสำรวจภาคสนามโดยการสอบถามความคิดเห็นประชาชนที่อยู่อาศัยในชุมชนบริเวณใกล้เคียงพื้นที่โครงการ ส่วนใหญ่ระบายน้ำลงสู่คู/ราง/ท่อระบายน้ำสาธารณะตามแนวถนนสาธารณะ

สำหรับพื้นที่โครงการไม่มีเส้นทางน้ำตามธรรมชาติไหลผ่าน หรือมีแหล่งน้ำธรรมชาติอยู่ในพื้นที่โครงการแต่อย่างใด โดยทิศทางการระบายน้ำฝนและน้ำเสียที่ผ่านการบำบัดแล้วของโครงการจะระบายลงสู่ท่อระบายน้ำตามแนวถนนสาธารณะจ่ายอม และไหลลงสู่ท่อระบายน้ำสาธารณะตามแนวถนนบางเทา 4/2 แล้วไหลออกสู่ท่อระบายน้ำสาธารณะตามแนวถนนบางเทา 14 และเข้าสู่สถานีบำบัดน้ำเสียขององค์การบริหารส่วนตำบลเชิงทะเล บริเวณหาดบางเทา จากนั้นจะปล่อยออกสู่คลองสาธารณะประโยชน์ ก่อนระบายออกสู่ทะเลบริเวณหาดบางเทาต่อไป โครงข่ายและทิศทางการระบายน้ำของโครงการ แสดงดังรูปที่ 3-28



รูปที่ 3-28 โครงข่ายและทิศทางการระบายน้ำของโครงการ

ที่มา : ปรับปรุงจาก www.googleearth.com และการสำรวจภาคสนาม, สิงหาคม 2567

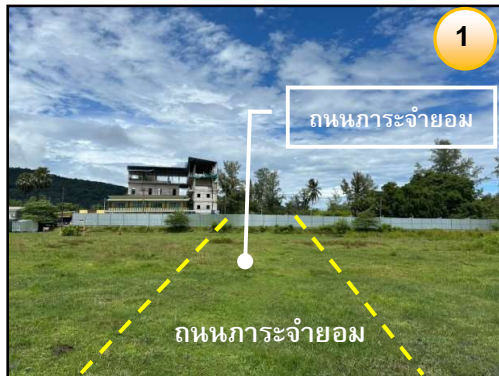

ทอระบายน้ำตามแนวถนนการะจำยอม

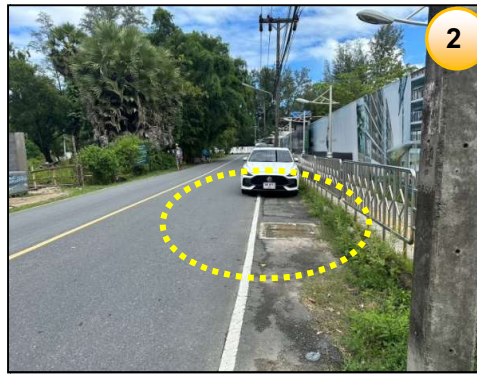

ทอระบายน้ำสาธารณะ

บริเวณหน้าโครงการ ตามแนวถนนบางเทา 4/2



ทอระบายน้ำสาธารณะ ตามแนวถนนบางเทา 14



ทอระบายน้ำสาธารณะตามแนวถนนบางเทา 14



เขาสู่สถานีบำบัดน้ำเสียขององค์การบริหารส่วน
ตำบลเชิงทะเล บริเวณหาดบางเทา



คลองสาธารณะประโยชน์



ไหลออกสู่ทะเล (หาดบางเทา)

รูปที่ 3-28 โครงข่ายและทิศทางการระบายน้ำของโครงการ (ต่อ)

ที่มา : ปรับปรุงจาก www.googleearth.com และการสำรวจภาคสนาม, สิงหาคม 2567

3.3.4 การจัดการมูลฝอย

1) สถานการณ์ขยะมูลฝอยชุมชน

• อัตราการผลิต ปริมาณ และองค์ประกอบของขยะมูลฝอย

ในปี 2565 จังหวัดภูเก็ตมีปริมาณขยะมูลฝอยส่งกำจัดที่ศูนย์กำจัดขยะมูลฝอยจังหวัดภูเก็ตเฉลี่ย 666 ตัน/วัน เป็นปริมาณขยะมูลฝอยส่งกำจัด ณ ศูนย์กำจัดขยะมูลฝอยรวมจังหวัดภูเก็ต ย้อนหลัง 10 ปี (ปี 2556 - 2565) มีค่า 607 - 963 ตัน โดยมีอัตราการเปลี่ยนแปลงปริมาณขยะมูลฝอยส่งกำจัดเฉลี่ยร้อยละ 7 ต่อปี

การส่งเสริมเศรษฐกิจด้านการท่องเที่ยวและการพัฒนาของอสังหาริมทรัพย์จังหวัดภูเก็ต เป็นปัจจัยที่ส่งผลให้มีแนวโน้มการเพิ่มขึ้นของขยะมูลฝอย โดยจากการคาดการณ์ปริมาณขยะมูลฝอย จังหวัดภูเก็ต ระหว่างปี พ.ศ. 2549 – 2570 พบว่า มีอัตราการเพิ่มของปริมาณขยะมูลฝอย ร้อยละ 7 ต่อปี และจะมีปริมาณขยะมูลฝอยส่งกำจัดมากกว่า 700 ตันต่อวัน และ 1,000 ตันต่อวันในปี พ.ศ. 2558 และ ปี พ.ศ. 2564 ตามลำดับ การคาดการณ์ปริมาณขยะมูลฝอย จังหวัดภูเก็ต ระหว่าง พ.ศ. 2548 – 2570 แสดงดังรูปที่ 3-29

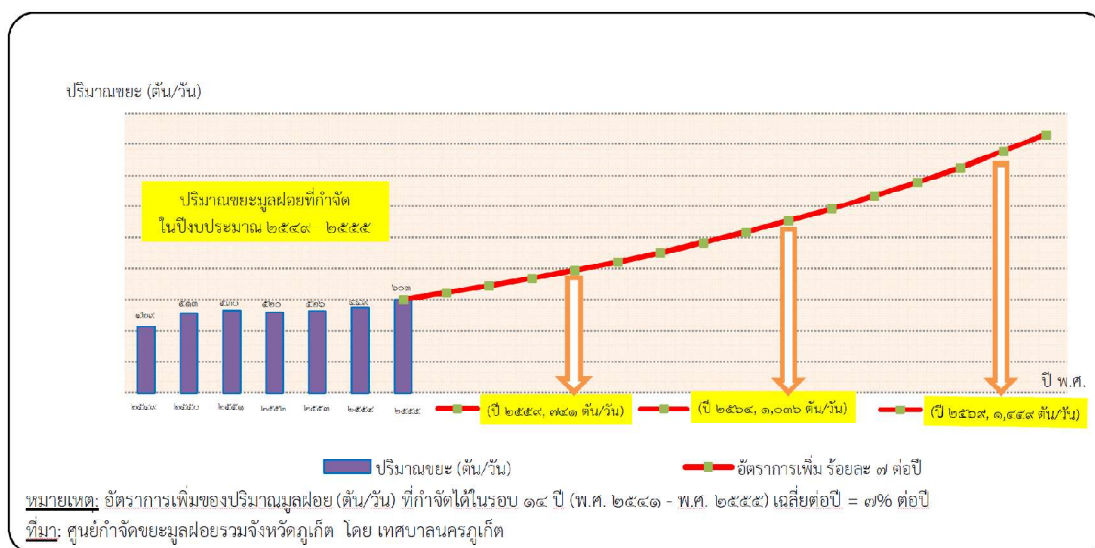

รูปที่ 3-29 การคาดการณ์ปริมาณขยะมูลฝอย จังหวัดภูเก็ต ระหว่าง พ.ศ. 2548 – 2570

ที่มา : สำนักงานทรัพยากรธรรมชาติและสิ่งแวดล้อมจังหวัดภูเก็ต, 2566

อัตราการเกิดขยะมูลฝอยของจังหวัดภูเก็ต ในระหว่างปี พ.ศ. 2556 – 2565 เมื่อเปรียบเทียบปริมาณมูลฝอยต่อจำนวนประชากรตามทะเบียนราษฎร มีอัตราการเกิดมูลฝอยเฉลี่ย 1.92 กิโลกรัม/คน/วัน รายละเอียดอัตราการเกิดมูลฝอยเฉลี่ยของจังหวัดภูเก็ต ระหว่าง พ.ศ. 2556 – 2565 แสดงดังตารางที่ 3-16

ตารางที่ 3-16 อัตราการเกิดมูลฝอยเฉลี่ยของจังหวัดภูเก็ต ระหว่าง พ.ศ. 2556 – 2565

พ.ศ.	ปริมาณมูลฝอย (ตัน/วัน)	ประชากรตามทะเบียนราษฎร(คน)	อัตราการเกิดมูลฝอย (กิโลกรัม/คน/วัน)
2556	661	369,522	1.79
2557	694	378,364	1.83
2558	745	386,605	1.93
2559	794	394,169	2.01
2560	859	402,017	2.14
2561	925	410,211	2.25
2562	915	416,582	2.20
2563	835	417,402	2.00
2564	607	418,785	1.45
2565	666	417,891	1.59
เฉลี่ย			1.92

ที่มา : สำนักงานทรัพยากรธรรมชาติและสิ่งแวดล้อมจังหวัดภูเก็ต, 2566

● การคัดแยกและนำขยะมูลฝอยกลับมาใช้ประโยชน์

องค์กรปกครองส่วนท้องถิ่นทุกแห่ง และแหล่งกำเนิดขนาดใหญ่ประเภทชุมชน โรงเรียน และโรงแรมหลายแห่ง ในจังหวัดภูเก็ต มีโครงการสนับสนุนกิจกรรม ลด คัดแยกและนำขยะมูลฝอยกลับมาใช้ประโยชน์ใหม่อย่างต่อเนื่อง ตั้งแต่ปี 2546 อาทิ ถนนปลอดถัง รับบริจาควัสดุรีไซเคิล ขยะแลกไข่ ธนาคารขยะรีไซเคิล การนำไปเลี้ยงสัตว์ ผลผลิตน้ำหมักชีวภาพ ก๊าซชีวภาพ ปุ๋ยหมัก ไปโอดีเซล ศูนย์ถ่ายทอด เทคโนโลยีการจัดการขยะจังหวัดภูเก็ตอย่างยั่งยืน ศูนย์การเรียนรู้เศรษฐกิจพอเพียงเทศบาลตำบลวิชิต ศูนย์การเรียนรู้ด้านสิ่งแวดล้อมและพลังงานโรงพยาบาลวชิระภูเก็ต รวมทั้งการคัดแยกโดยพนักงานท้ายรถขยะและผู้คุ้ยขยะในสถานที่กำจัดขยะมูลฝอย

● การรวบรวมและเก็บขนขยะมูลฝอยชุมชน

การรวบรวมขยะมูลฝอยชุมชนในจังหวัดภูเก็ต ดำเนินการโดยองค์กรปกครองส่วนท้องถิ่นในจังหวัดภูเก็ต ทั้ง 19 แห่ง และบริษัทเอกชนที่ได้รับอนุญาตให้บริการเก็บรวบรวมขยะมูลฝอย และขนส่งไปกำจัด ณ ศูนย์กำจัดขยะมูลฝอยรวมจังหวัดภูเก็ต โดยมีรถขนส่งขยะมูลฝอยมากกว่า 250 คัน ต่อวัน โดยมีรูปแบบการให้บริการ 3 ลักษณะ ดังนี้

3.1) เทศบาลนครภูเก็ต ได้รับมอบหมายจากจังหวัดภูเก็ตให้รับผิดชอบบริหารศูนย์ กำจัดขยะมูลฝอยของจังหวัดที่ให้บริการกำจัดขยะมูลฝอยกับมีองค์กรปกครองส่วนท้องถิ่น (อปท.) ทั้งจังหวัด โดยมี อปท. ที่ร่วมลงนามให้บริการศูนย์กำจัดขยะมูลฝอย (MOU) จำนวน 18 แห่ง และให้บริการทั้งหมด

3.2) องค์กรปกครองส่วนท้องถิ่นดำเนินการเก็บรวบรวมและขนส่งขยะมูลฝอยเอง จำนวน 13 แห่ง ได้แก่ องค์การบริหารส่วนจังหวัดภูเก็ต เทศบาลตำบลกะรน เทศบาลตำบลวิชิต เทศบาลตำบลราไวย์ เทศบาลเมืองป่าตอง เทศบาลเมืองกะทู้ เทศบาลตำบลเชิงทะเล เทศบาลตำบลป่าคลอก เทศบาลตำบลศรีสุนทร องค์การบริหารส่วนตำบลเกาะแก้ว และองค์การบริหารส่วนตำบลไม้ขาว

3.3) องค์การปกครองส่วนท้องถิ่นที่จ้างเอกชนดำเนินการเก็บรวบรวมและขนส่งขยะ มูลฝอย จำนวน 5 แห่ง ได้แก่ เทศบาลตำบลรัชฎา เทศบาลตำบลฉลอง องค์การบริหารส่วนตำบลเชิงทะเล องค์การบริหารส่วนตำบลกมลา และองค์การบริหารส่วนตำบลสาคร

3.4) องค์การปกครองส่วนท้องถิ่นที่ให้บริการเก็บรวบรวมขนส่งขยะมูลฝอย โดยดำเนินการเอง บางส่วนและจ้างเอกชนบางส่วน จำนวน 4 แห่ง ได้แก่ เทศบาลนครภูเก็ต

- **การจัดขยะมูลฝอยชุมชน**

ศูนย์กำจัดขยะมูลฝอยรวมจังหวัดภูเก็ต ตั้งอยู่ที่ ถนนรัตนโกสินทร์ 200 ปี หมู่ที่ ตำบลวิชิต อำเภอเมืองภูเก็ต จังหวัดภูเก็ต ได้รับอนุญาตตามประกาศกรมป่าไม้ เรื่อง กำหนดบริเวณพื้นที่ให้ ส่วนราชการหรือองค์การของรัฐเข้าใช้ประโยชน์ภายในเขตป่าสงวนแห่งชาติ ให้ใช้ที่ดินป่าสงวนแห่งชาติป่าเลนคลองเกาะผี บริเวณที่เป็นป่าชายเลนเสื่อมโทรม มีเนื้อที่รวม 291-2-70 ไร่ ภายในศูนย์กำจัดขยะมูลฝอย (รูปที่ 3-30) ประกอบด้วย อาคารสำนักงานกลุ่มงาน สิ่งแวดล้อม เทศบาลนครภูเก็ต พื้นที่กำจัดขยะระบบเตาเผา, อาคารคัดแยกมูลฝอย, พื้นที่กำจัดขยะแบบฝังกลบ, พื้นที่บำบัดน้ำเสีย และพื้นที่ฉนวน



รูปที่ 3-30 แผนผังแสดงพื้นที่ศูนย์กำจัดขยะมูลฝอยรวมจังหวัดภูเก็ต

ที่มา : สำนักงานทรัพยากรธรรมชาติและสิ่งแวดล้อมจังหวัดภูเก็ต, 2566

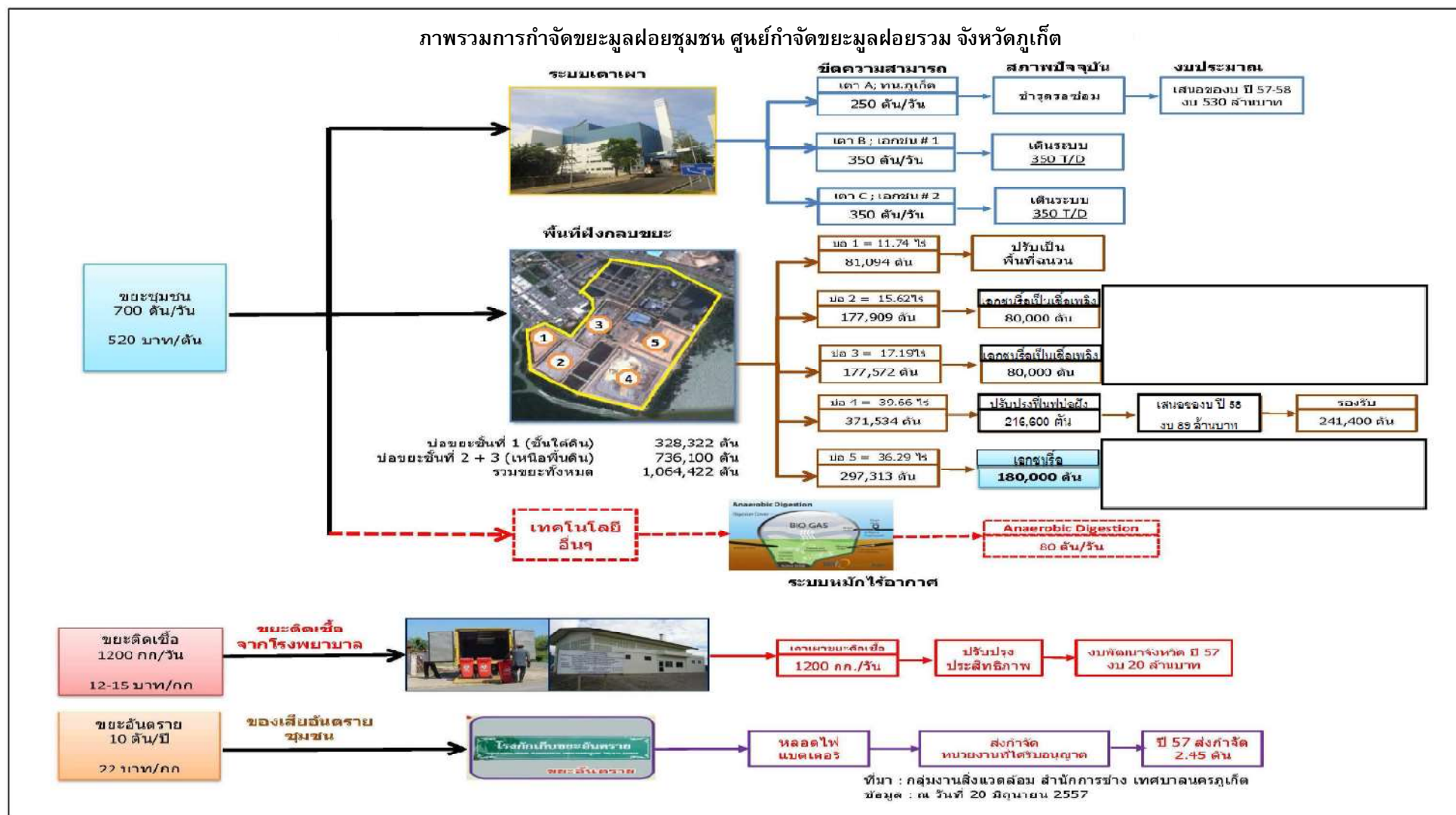

รูปที่ 3-31 ภาพรวมการกำจัดขยะมูลฝอยชุมชน ศูนย์กำจัดขยะมูลฝอยรวมจังหวัดภูเก็ต

ที่มา : สำนักงานทรัพยากรธรรมชาติและสิ่งแวดล้อมจังหวัดภูเก็ต, 2566

● สถานการณ์ระบบกำจัดขยะมูลฝอย

การบริหารจัดการขยะมูลฝอยของจังหวัดภูเก็ตเป็นแบบรวมศูนย์ ซึ่งเรียกว่าศูนย์กำจัดมูลฝอยรวมของจังหวัดภูเก็ต โดยเทศบาลนครภูเก็ตได้รับมอบหมายจากจังหวัดภูเก็ตให้รับผิดชอบบริหารจัดการ ศูนย์กำจัดขยะมูลฝอยของจังหวัด ซึ่งศูนย์กำจัดมูลฝอยรวมของจังหวัดภูเก็ต รองรับการจัดขยะมูลฝอย ครอบคลุมพื้นที่ทั้งจังหวัด ประกอบด้วยองค์กรปกครองส่วนท้องถิ่น ทั้งหมด 19 แห่ง ได้แก่ เทศบาลจำนวน 12 แห่ง, องค์การบริหารส่วนตำบล จำนวน 5 แห่ง, องค์การบริหารส่วนจังหวัด จำนวน 1 แห่ง

ปริมาณขยะเข้าสู่ศูนย์กำจัดขยะมูลฝอยรวมจังหวัดภูเก็ตเกินกว่าความสามารถของระบบ กำจัดแบบฝังกลบตามหลักสุขาภิบาล (Sanitary Landfill) ซึ่งปัจจุบันใช้พื้นที่ฝังกลบเต็มทุกบ่อ และได้ ดำเนินการขุดรื้อร่อนขยะมูลฝอยในบ่อฝังกลบบ่อที่ 2 นำมาเข้าเตาเผาเป็นขยะเชื้อเพลิง และจัดเตรียมบ่อ เพื่อให้สามารถใช้ฝังกลบขยะมูลฝอยได้ ทั้งนี้ ขยะมูลฝอยที่เข้าสู่ศูนย์กำจัดขยะมูลฝอยรวมจังหวัดภูเก็ต ร้อยละ 98 จะถูกกำจัดโดยใช้วิธีการเผา (ปัจจุบันเตาเผาเพิ่มประสิทธิภาพในการกำจัดได้ 900 ตัน/วัน) ส่วนขยะที่ไม่สามารถเข้าเตาเผาได้จะถูกกำจัดโดยวิธีการฝังกลบ เช่น กระຈก ชั้んส่วนเฟอร์นิเจอร์ และเศษวัสดุก่อสร้างต่างๆ เป็นต้น และบ่อบำบัดน้ำชะมูลฝอยปัญหากลิ่นเหม็นและเกิดแก๊สลอยขึ้นบริเวณผิวหน้าของบ่ออย่างต่อเนื่อง ซึ่งในปีงบประมาณ พ.ศ. 2563 เทศบาลนครภูเก็ต ได้จัดสรรงบประมาณในการปรับปรุงบ่อ โดยการลอกล้าง ปูพื้นบ่อด้วย HDPE และทำคันบ่อใหม่

2) สถานการณ์ของเสียอันตรายชุมชน

จังหวัดภูเก็ตมีการดำเนินงานการจัดการของเสียอันตรายจากชุมชน ดังนี้

2.1) องค์กรปกครองส่วนท้องถิ่นทุกแห่งในจังหวัดภูเก็ตและสถานประกอบการสนับสนุนการขนส่งของเสียอันตรายที่รวบรวมได้ไปเก็บที่อาคารเก็บของเสียอันตราย ณ ศูนย์กำจัดขยะมูลฝอยรวมจังหวัดภูเก็ต

2.2) เทศบาลนครภูเก็ต จัดทำโครงการลดและแยกขยะมูลฝอยจากแหล่งกำเนิด ปี 2554 กิจกรรม Phuket Safe เพื่อรณรงค์เชิญชวนประชาชน รวมทั้งแหล่งกำเนิดขนาดใหญ่ อาทิ โรงเรียนในสังกัดเทศบาลนครภูเก็ตทุกแห่ง คัดแยกของเสียอันตรายประเภท ถ่านไฟฉาย แบตเตอรี่ อุปกรณ์เครื่องใช้ต่างๆ และนำมาแลกรับยาจากร้านขายยาที่เข้าร่วมโครงการทั้งในเขต เทศบาลนครภูเก็ต โดยเป็นกิจกรรมที่เทศบาลนครภูเก็ตได้รับความร่วมมือจากชมรมร้านขายยาจังหวัดภูเก็ต ในการจัดยาบริการแลกกับขยะอันตราย อาทิ ยาแก้ปวด ลดไข้ ยาหม่องน้ำ และผลิตภัณฑ์อาหารเสริม

2.3) เทศบาลนครภูเก็ตและเอกชน จัดทำโครงการขยะอันตรายสร้างชาติ (Battery Scholarship) โดยรณรงค์ให้ประชาชนแยกของเสียอันตราย เช่น ถ่านไฟฉาย แบตเตอรี่ โทรศัพท์มือถือ เป็นต้น ออกจากขยะชุมชนทั่วไป แล้วนำไปมอบให้โรงเรียนที่เข้าร่วมโครงการ รวบรวมไว้แลก เป็นทุนการศึกษาสำหรับนักเรียน เพื่อให้เทศบาลรวบรวมและนำไปกำจัดอย่างถูกวิธี

2.4) สำนักงานทรัพยากรธรรมชาติและสิ่งแวดล้อมจังหวัดภูเก็ต จัดทำตู้รวบรวมขยะ อันตรายชุมชน และส่งมอบให้ชุมชนเพื่อรณรงค์ให้ประชาชนแยกของเสียอันตรายออกจากขยะชุมชนทั่วไปเพื่อให้เทศบาลรวบรวมและนำไปกำจัดอย่างถูกวิธี

ศูนย์กำจัดขยะมูลฝอยรวมจังหวัดภูเก็ต มีอาคารเก็บกักของเสียอันตรายจากชุมชนที่ รวบรวมและขนส่งมาจากแหล่งกำเนิดทุกแห่งในจังหวัดภูเก็ต ทุกวันที่ 20-25 ของทุกเดือน เพื่อขนส่งของเสียอันตรายไปกำจัด โดยผู้รับบริการกำจัดของเสียอันตรายที่ได้รับอนุญาตจากกรมโรงงานอุตสาหกรรม โดยมีประกาศจังหวัดภูเก็ต ฉบับลงวันที่ 3 เมษายน พ.ศ. 2557 เรื่อง กำหนดประเภท ราคา และหลักเกณฑ์การนำส่งขยะอันตราย ณ ศูนย์กำจัดขยะมูลฝอยรวมจังหวัดภูเก็ต เพื่อจัดการของเสียอันตรายประเภทถ่านไฟฉาย แบตเตอรี่ โทรศัพท์ หลอดไฟ กระป๋องสเปรย์ จากสถานประกอบการ และองค์กรปกครองส่วนท้องถิ่น โดยเรียกเก็บค่าธรรมเนียม จัดการของเสียอันตรายในอัตราเหมา กิโลกรัมละ 22 บาท ทุกประเภท ซึ่งปริมาณของเสียอันตราย ณ อาคาร เก็บกักของเสียอันตราย ศูนย์กำจัดขยะมูลฝอยรวมจังหวัดภูเก็ต

3) สถานการณ์มูลฝอยติดเชื้อ

ข้อมูลปริมาณมูลฝอยติดเชื้อจากสถานพยาบาลที่ส่งกำจัด ณ ศูนย์กำจัดขยะมูลฝอยรวมจังหวัดภูเก็ต ระหว่างปี 2556 - 2565 พบว่า โดยรวมมีแนวโน้มเพิ่มขึ้น โดยมีปริมาณมูลฝอยติดเชื้อ ในปี 2565 เฉลี่ย 2,461 กิโลกรัม/วัน

เทศบาลนครภูเก็ตได้ให้บริการเก็บรวบรวมขนส่งขยะติดเชื้อเพื่อกำจัดด้วยเตาเผาแบบธรรมดา และปัจจุบันขำตรระบบกำจัดมูลฝอยติดเชื้อโดยวิธีการเผา (Incineration) ขนาด 2.5 ตัน/วัน ใช้กำจัดขยะติดเชื้อของจังหวัดภูเก็ตจากโรงพยาบาล โรงพยาบาลส่งเสริมสุขภาพตำบลศูนย์บริการสาธารณสุข คลินิกเอกชน และโรงพยาบาลสัตว์ ปัจจุบันเตาเผาขยะติดเชื้อชำรุดไม่ได้ดำเนินการ จึงส่งกำจัดที่เตาเผาขยะชุมชน โดยเรียกเก็บค่าธรรมเนียมในการกำจัดขยะติดเชื้อ นอกจากนั้น ยังมีปัญหารถบรรทุกมูลฝอยติดเชื้อมีสภาพเก่าและขาดบุคลากรที่มีความชำนาญ ในการดำเนินการ จึงยังต้องมีการปรับปรุงระบบการขนส่งกักเก็บและเผาขยะติดเชื้อให้ได้มาตรฐาน

ปัจจุบันโครงการอยู่ในระหว่างการจัดทำรายงานการประเมินผลกระทบสิ่งแวดล้อม จึงยังไม่ได้มีการคัดเลือกเอกชนที่ได้รับอนุญาตดำเนินการเก็บขนมูลฝอยจากทางองค์การบริหารส่วนตำบลเชิงทะเลให้มาดำเนินการเก็บขนขยะ เนื่องจากใบอนุญาตดำเนินการเก็บขนมูลฝอยจากทางองค์การบริหารส่วนตำบลเชิงทะเลของเอกชนจะมีระยะเวลา 1 ปี ซึ่งเมื่อโครงการก่อสร้างแล้วเสร็จ เอกชนรายดังกล่าวที่ได้รับการว่าจ้างจากโครงการอาจไม่ได้รับอนุญาตดำเนินการเก็บขนมูลฝอยจากทางองค์การบริหารส่วนตำบลเชิงทะเล ดังนั้นเมื่อก่อสร้างแล้วเสร็จโครงการจะดำเนินการคัดเลือกและจัดจ้างเอกชนที่ได้รับอนุญาตดำเนินการเก็บขนมูลฝอยจากทางองค์การบริหารส่วนตำบลเชิงทะเลให้มาดำเนินการเก็บขนขยะต่อไป โดยเอกชนที่ขึ้นทะเบียนกับองค์การบริหารส่วนตำบลเชิงทะเลมีดังนี้

- | | |
|--------------------------|--|
| 1. นายมะลิ จันครา | มีรถกระบะเก็บขนขยะ ขนาด 4 ล้อ จำนวน 1 คัน |
| 2. นายอนุสรณ์ สาหิม | มีรถกระบะเก็บขนขยะ ขนาด 4 ล้อ จำนวน 1 คัน |
| 3. นายชนะชัย พลายอินทร์ | มีรถกระบะเก็บขนขยะ ขนาด 4 ล้อ จำนวน 2 คัน |
| 4. นายประทีป ประสกุล | มีรถกระบะเก็บขนขยะ ขนาด 4 ล้อ จำนวน 1 คัน |
| 5. นายปรเมศวร์ ร่วมศรี | มีรถกระบะเก็บขนขยะ ขนาด 4 ล้อ จำนวน 1 คัน |
| 6. นางรติยา สืบสิน | มีรถยนต์บรรทุกส่วนบุคคล จำนวน 1 คัน |
| 7. บริษัท ดี-คิดส์ จำกัด | มีรถกระบะเก็บขนขยะ ขนาด 4 ล้อ จำนวน 2 คัน |
| | มีรถบรรทุกเก็บขนขยะ ขนาด 6 ล้อ จำนวน 2 คัน |

8. นางสาวสีไพร ม่วงสี มีรถกระบะเก็บขนขยะ ขนาด 4 ล้อ จำนวน 2 คัน
9. นางสาวอำพร ชัยทิพย์ มีรถยนต์บรรทุกส่วนบุคคล ขนาด 4 ล้อ จำนวน 2 คัน
10. นางสาวเจี๋ยง ดอนโคตรจันทร์ มีรถยนต์บรรทุกส่วนบุคคล จำนวน 1 คัน
11. บริษัท อันดามัน รีสอร์ท จำกัด มีรถกระบะบรรทุกขยะได้มีข้างเสริม จำนวน 1 คัน
12. นายอนุชา ชิดดู มีรถกระบะเก็บขนขยะ ขนาด 4 ล้อ จำนวน 1 คัน
13. นายสมศรี ชาวกงจักร์ มีรถกระบะเก็บขนขยะ ขนาด 4 ล้อ จำนวน 2 คัน
14. นายสมโชค รักเวช มีรถกระบะเก็บขนขยะ ขนาด 4 ล้อ จำนวน 1 คัน
มีรถกระบะเก็บขนขยะ ขนาด 6 ล้อ จำนวน 1 คัน
15. นางสาวจิตติมา จงจิตร มีรถกระบะเก็บขนขยะ ขนาด 4 ล้อ จำนวน 4 คัน
16. นายฉลอง กล้าคง มีรถบรรทุกเก็บขนขยะ ขนาด 4 ล้อ จำนวน 1 คัน

3.3.5 พลังงานและไฟฟ้า

การไฟฟ้าส่วนภูมิภาคจังหวัดภูเก็ต เป็นผู้ให้บริการด้านการจำหน่ายกระแสไฟฟ้าแก่ประชากร ธุรกิจ และอุตสาหกรรม ในเขตพื้นที่จังหวัดภูเก็ตทั้งหมด และจังหวัดพังงาบางส่วน รวม 4 อำเภอ คือ อำเภอเมือง อำเภอกะทู้ อำเภอดอนสัก และอำเภอเกาะยาว จังหวัดพังงา มีสำนักงานการไฟฟ้าเพื่อให้บริการการกระจายครอบคลุมในเขตพื้นที่ความรับผิดชอบจำนวน 4 แห่ง คือ

- 1) การไฟฟ้าส่วนภูมิภาคจังหวัดภูเก็ต รับผิดชอบ อำเภอเมือง อำเภอกะทู้ (บางส่วน) จังหวัดภูเก็ต
- 2) การไฟฟ้าส่วนภูมิภาคอำเภอดอนสัก รับผิดชอบ อำเภอดอนสัก จังหวัดภูเก็ต
- 3) การไฟฟ้าส่วนภูมิภาคป่าตอง รับผิดชอบอำเภอกะทู้ (ตำบลป่าตอง) อำเภอเมือง (ตำบลราไวย์) จังหวัดภูเก็ต
- 4) การไฟฟ้าส่วนภูมิภาคอำเภอเกาะยาว รับผิดชอบ อำเภอเกาะยาว จังหวัดพังงา

ปัจจุบันการไฟฟ้าฝ่ายผลิตแห่งประเทศไทย (กฟผ.) ได้จ่ายไฟระบบ 115 เควี ผ่านระบบสายส่ง 115 เควี จำนวน 2 วงจร และจ่ายไฟระบบ 115 เควี ผ่านระบบสายส่ง 230 เควี จำนวน 2 วงจร ให้จังหวัดภูเก็ต โดยมีสถานีไฟฟ้าแรงสูงภูเก็ต 1 และ 2 ของ กฟผ. เป็นตัวปรับแรงดันจาก 115 เควี เป็น 33 เควี แล้วจ่ายผ่านระบบจำหน่ายของการไฟฟ้าส่วนภูมิภาคจังหวัดภูเก็ต ให้ผู้ใช้ไฟ โดยมีสถานีไฟฟ้าย่อย 4 สถานีคือ

- 1) สถานีไฟฟ้าภูเก็ต 1 รับกระแสไฟฟ้าจากสถานีไฟฟ้าแรงสูงภูเก็ต 1 ของ กฟผ. มีพื้นที่ให้บริการครอบคลุมตัวเมืองภูเก็ตทั้งหมด และเขตป่าตองบางส่วน
- 2) สถานีไฟฟ้าภูเก็ต 2 รับกระแสไฟฟ้าจากสถานีไฟฟ้าแรงสูงภูเก็ต 2 ของ กฟผ. มีพื้นที่ให้บริการครอบคลุมเขตป่าตอง หาดกะตะ หาดกะรน หาดราไวย์ และแหลมพันวา
- 3) สถานีไฟฟ้าถลาง รับกระแสไฟฟ้าจากสถานีไฟฟ้าแรงสูงภูเก็ต 2 ของ กฟผ. มีพื้นที่ให้บริการครอบคลุมอำเภอดอนสักทั้งหมด และเกาะยาว
- 4) สถานีไฟฟ้าป่าตอง ที่มีระบบสายส่ง 115 เควี จ่ายกระแสไฟฟ้าให้กับเทศบาลตำบลกะรนและพื้นที่ใกล้เคียง

สำหรับพื้นที่ที่เป็นเกาะกลางทะเลจะใช้กระแสไฟฟ้าจากพลังงานแสงอาทิตย์ และเครื่องปั่นไฟฟ้า ดีเซล รายละเอียดจำนวนครัวเรือนผู้ใช้ไฟฟ้า แสดงดังตารางที่ 3-17

ตารางที่ 3-17 จำนวนครัวเรือนผู้ใช้ไฟฟ้า พ.ศ. 2564

การไฟฟ้า	ตำบล		หลังคาเรือน	
	ทั้งหมด	มีไฟฟ้าใช้แล้ว	ทั้งหมด	มีไฟฟ้าใช้แล้ว
กฟจ. ภูเก็ต	8	136,936	136,936	136,936
กฟฟ. ปาตอง	7	21,409	21,409	21,409
กฟว. ถลาง	9	71,791	71,791	71,791
รวม	24	230,136	230,136	230,136

ที่มา : การไฟฟ้าส่วนภูมิภาคจังหวัดภูเก็ต ณ วันที่ 31 ธันวาคม พ.ศ. 2564 อ้างถึงใน แผนปฏิบัติการเพื่อการจัดการคุณภาพ สิ่งแวดล้อมในระดับจังหวัดประจำปีงบประมาณ พ.ศ. 2568 จังหวัดภูเก็ต

การบริการด้านไฟฟ้าในพื้นที่องค์การบริหารส่วนตำบลเชิงทะเล ดำเนินการโดยการไฟฟ้าส่วนภูมิภาค อำเภอถลาง ซึ่งให้บริการครอบคลุมพื้นที่ในองค์การบริหารส่วนตำบลเชิงทะเล สำหรับประชาชนใน องค์การบริหารส่วนตำบลเชิงทะเลทุกหลังคาเรือนในพื้นที่ที่มีไฟฟ้าใช้ และมีไฟฟ้าส่องสว่างครอบคลุมถนนทุก สายในเขตองค์การบริหารส่วนตำบลเชิงทะเล

ทั้งนี้การไฟฟ้าส่วนภูมิภาค อำเภอถลาง ได้ตรวจสอบระบบจำหน่าย การจ่ายกระแสไฟฟ้าบริเวณ พื้นที่โครงการแล้ว พบว่า สามารถให้บริการด้านกระแสไฟฟ้ากับโครงการได้อย่างเพียงพอ (หนังสือการ ให้บริการไฟฟ้า แสดงในภาคผนวก ค)

3.3.6 การจราจร

1) เส้นทางคมนาคม

จังหวัดภูเก็ตมีเส้นทางคมนาคม 3 ทาง ได้แก่ ทางบก ทางน้ำและทางอากาศ ดังนี้

(ก) การคมนาคมทางบก

การคมนาคมทางบกมีทางหลวงหมายเลข 402 เป็นเส้นทางหลัก และมีทางหลวงจังหวัดรอบเกาะ รวมทั้ง เส้นทางอื่นๆ ที่แยกออกจากทางหลวงหมายเลข 402 ไปยังชุมชนและสถานที่ท่องเที่ยวต่างๆทั้งนี้ จังหวัดภูเก็ตมี ทางหลวงแผ่นดิน จำนวน 17 เส้นทาง แสดงดังตารางที่ 3-18

ตารางที่ 3-18 ทางหลวงแผ่นดินในจังหวัดภูเก็ต

หมายเลข ทางหลวง	ตอนควบคุม	กม. - กม.	ระยะทาง (กม.)	จำนวน ช่องจราจร	ปริมาณจราจร (คัน/วัน)
402	หมากปรก – เมืองภูเก็ต	9+000 - 48+958	27.102	4	62,609
4020	เมืองภูเก็ต – กะทู้	0+000 - 1+642	1.642	4	45,623
4021	เมืองภูเก็ต – ห้างแยกฉลอง	0+000 - 6+473	6.473	4	31,314
4022	โรงเรียนวิชิตสงคราม – สนามสุระกุล	0+000 - 0+488	0.488	4	8,950
4023	เมืองภูเก็ต – แหลมพันวา	0+000 - 8+770	8.770	2	7,691
4024	บางคู – ดินเขา – หาดราไวย์	0+000 - 22+720	22.720	4	68,321
4025	ท่าเรือ – เชิงทะเล	0+000 - 6+950	6.950	4	12,142
4026	แยกทางหลวงหมายเลข 402 – สนามบิน	0+000 - 4+130	4.130	4	23,610
4027	ท่าเรือ – เมืองใหม่	0+000 - 19+538	19.538	2	20,641
4028	ห้างแยกฉลอง – กระรน	0+000 - 8+608	8.608	4	22,558
4029	กะทู้ – ปาตอง	0+000 - 2+836	2.836	2	58,800
4030	ถลาง – หาดราไวย์	0+000 - 42+640	40.540	2	17,581
4031	มุดตอกขาว – สนามบิน	0+000 - 13+093	13.093	2	8,106
4129	ทางเข้าอ่าวมะขาม	0+000 - 0+380	0.380	2	1,500
4233	ดินเขา – นาบอน	0+000 - 1+514	1.514	2	8,956
4302	หาดทรายแก้ว – ท่าแร่	0+000 - 4+818	4.818	2	10,743
4353	ทางแยกไปท่าฉัตรไชย	0+000 - 0+825	0.825	2	895

ที่มา : แขวงทางหลวงภูเก็ต ณ เดือนกันยายน 2561 อ้างถึงในแผนพัฒนาจังหวัดภูเก็ต พ.ศ. 2561 – 2565 ฉบับทบทวน (รอบปี พ.ศ. 2563)

การคมนาคมขนส่งในเขตองค์การบริหารส่วนตำบลเชิงทะเล มีถนนที่จะไปเชื่อมทางหลวงแผ่นดิน 2 สาย คือ ถนนศรีสุนทร (ทางหลวงหมายเลข 4025) และถนนบ้านดอน-เชิงทะเล (ทางหลวงหมายเลข 4030) เป็นถนนลาดยาง และถนนคอนกรีต ใช้สัญจรติดต่อได้ตลอดทุกฤดูกาล

(ข) การคมนาคมทางน้ำ

จังหวัดภูเก็ต มีท่าเรือน้ำลึก จำนวน 1 แห่ง ได้แก่ ท่าเรือน้ำลึกภูเก็ต บริเวณอ่าวมะขาม ตำบลวิชิต อำเภอเมืองภูเก็ต ใช้เป็นท่าเรือเพื่อการขนส่งสินค้าและเพื่อการท่องเที่ยว และมีจำนวนท่าเทียบเรือในพื้นที่ จังหวัดภูเก็ตทั้งสิ้น 55 แห่ง ประกอบไปด้วยรายละเอียดดังต่อไปนี้

▪ ท่าเทียบเรือในพื้นที่จังหวัดภูเก็ต

1. ท่าเทียบเรือเพื่อรับขนถ่ายสินค้าสาธารณะทั่วไป จำนวน 4 แห่ง
2. ท่าเทียบเรือโดยสารและเรือสำราญ/กีฬา จำนวน 20 แห่ง
3. ท่าเทียบเรือของส่วนราชการ และรัฐวิสาหกิจ จำนวน 5 แห่ง
4. ท่าเทียบเรือประมง จำนวน 11 แห่ง
5. ท่าเทียบเรือใช้ในกิจการของโรงแรม ร้านอาหาร จำนวน 15 แห่ง

รวมทั้งหมด 55 แห่ง

▪ ข้อมูลมารีนาในพื้นที่จังหวัดภูเก็ต

นอกจากนี้ จังหวัดภูเก็ตยังมีท่าจอดเรือของเอกชน (Marina) จำนวน 5 แห่ง ตั้งอยู่ทางฝั่งตะวันออกเฉียงเหนือของเกาะ ซึ่งเป็นท่าเลที่สามารถเดินทางไปท่องเที่ยวเกาะต่างๆในพื้นที่จังหวัดภูเก็ต ในอำเภอพังงา จังหวัดพังงา และเกาะต่าง ๆ ในจังหวัดกระบี่ได้อย่างสะดวก ซึ่งผู้ที่มาใช้บริการส่วนใหญ่เป็นชาวต่างชาติ

1. โบ๊ท ลากูน มารีน่า (The boat lagoon marina) ที่อยู่ 22/1 หมู่ 2 ถนนเทพกระษัตรี ตำบลเกาะแก้ว อำเภอเมือง จังหวัดภูเก็ต 83000 จำนวนที่จอดเรือในน้ำ 173 ลำ จำนวนที่จอดเรือบนบก 135 ลำ ความยาวเรือสูงสุดที่สามารถเข้าเทียบท่า 80 ฟุต อัตราการกินน้ำลึกสูงสุดที่สามารถเข้ามาเทียบได้ 2-2.5 เมตร

2. รอยัล ภูเก็ต มารีน่า (Royal Phuket marina) ที่อยู่ 68 หมู่ 2 ถนนเทพกระษัตรี ตำบลเกาะแก้ว อำเภอเมือง จังหวัดภูเก็ต 83000 จำนวนที่จอดเรือในน้ำ 76 ลำ จำนวนที่จอดเรือบนบก 35 ลำ ความยาวเรือสูงสุดที่สามารถเข้าเทียบท่า 37 เมตร อัตราการกินน้ำลึกสูงสุดที่สามารถเข้ามาเทียบได้ 3 เมตร

3. ยอร์ชเฮเว่น (The yacht haven marina) ที่อยู่ 141/2 หมู่ 2 ถนนเทพกระษัตรี ตำบลไม้ขาว อำเภอถลาง จังหวัดภูเก็ต 83110 จำนวนที่จอดเรือในน้ำ 300 ลำ ความยาวเรือสูงสุดที่สามารถเข้าเทียบท่า 80 เมตร อัตราการกินน้ำลึกสูงสุดที่สามารถเข้ามาเทียบได้ 2.5-8.0 เมตร

4. อ่าวปอ แกรนด์ มารีน่า (Ao Po Grand Marina) ที่อยู่ 113/1 หมู่ 6 ถนนเทพกระษัตรี ตำบลปากคลอง อำเภอถลาง จังหวัดภูเก็ต 83110 จำนวนที่จอดเรือในน้ำ 300 ลำ จำนวนที่จอดเรือบนบก 100 ลำ ความยาวเรือสูงสุดที่สามารถเข้าเทียบท่า 80 เมตร อัตราการกินน้ำลึกสูงสุดที่สามารถเข้ามาเทียบได้ 10 เมตร

5. อ่าวฉลอง มารีน่า (Ao Chalong Marina) ที่อยู่ 46/20 ตำบลฉลอง อำเภอเมืองภูเก็ต จังหวัดภูเก็ต 83130 จำนวนที่จอดเรือในน้ำ 44 ลำ ความยาวเรือสูงสุดที่สามารถเข้าเทียบท่า 30 เมตร อัตราการกินน้ำลึกสูงสุดที่สามารถเข้ามาเทียบได้ 2 เมตร (ที่มา : สำนักงานเจ้าท่าภูมิภาคสาขาภูเก็ต ณ เดือนกันยายน 2564 อ้างถึงในแผนพัฒนาจังหวัดภูเก็ต (พ.ศ. 2566 - 2570))

(ค) การคมนาคมทางอากาศ

การคมนาคมทางอากาศ มีท่าอากาศยานภูเก็ต ซึ่งมีบทบาทสำคัญในการขนส่งสินค้าและผู้โดยสาร เชื่อมโยงทั้งภายในประเทศและต่างประเทศโดยตรง (ที่มา : การท่าอากาศยานภูเก็ต, 2565 อ้างถึงในปฏิบัติการเพื่อการจัดการคุณภาพสิ่งแวดล้อมในระดับจังหวัด ประจำปีงบประมาณ พ.ศ. 2568 จังหวัดภูเก็ต ดังตารางที่ 3-19

ตารางที่ 3-19 สถิติเที่ยวบินและจำนวนผู้โดยสาร ณ ท่าอากาศยานนานาชาติภูเก็ตในปีงบประมาณ พ.ศ. 2561-2565

ปี พ.ศ.	จำนวนเที่ยวบิน		จำนวนผู้โดยสาร						
	จำนวน	เพิ่ม/ลด (%)	เข้า 1	ออก 2	รวม 1+2	เพิ่ม/ลด (%)	ผ่าน	รวมทั้งสิ้น	เพิ่ม/ลด (%)
2561	118,280	11.49	9,117,707	9,087,651	18,205,358	8.20	16,710	18,222,068	8.11
2562	115,576	-2.29	9,075,065	9,037,421	18,112,486	-0.51	5,954	18,118,440	-0.57
2563	38,848	-66.39	2,588,633	2,836,784	5,425,417	-70.05	4,291	5,429,708	-70.03
2564	18,524	-83.97	918,769	841,289	1,760,058	-90.28	29,781	1,789,839	-90.12
2565	57,469	210.24	3,936,211	3,760,423	7,696,634	3,3729	117,988	7,814,622	336.61

ที่มา : การท่าอากาศยานภูเก็ต พ.ศ. 2565

2) การเข้าถึงพื้นที่โครงการ

การเข้าถึงพื้นที่โครงการจากถนนสายหลักสามารถเดินทางได้สะดวกโดยทางรถยนต์ ซึ่งเข้าสู่พื้นที่โครงการได้ 3 เส้นทาง ดังนี้

เส้นทางที่ 1 จากโรงเรียนเชิงทะเลวิทยาคม มุ่งหน้าตามทางหลวงชนบทหมายเลข 4030 (บ้านดอน-เชิงทะเล) ตรงไประยะทางประมาณ 760 เมตร จะพบสามแยกสถานีตำรวจภูธรเชิงทะเล ให้เลี้ยวขวาไปตามทางหลวงชนบทหมายเลข 4030 (บ้านดอน-เชิงทะเล) ประมาณ 100 เมตร ให้เลี้ยวขวาเข้าสู่ซอยเชิงทะเล 14 ขับไปตามซอยเชิงทะเล 14 ระยะทางประมาณ 2.50 กิโลเมตร ให้เลี้ยวซ้ายเข้าสู่ซอยบางเทา 4/2 ขับตรงไปอีก 150 เมตร ให้เลี้ยวซ้ายเข้าสู่ถนนการะจำยอม จะถึงพื้นที่โครงการ

เส้นทางที่ 2 จากอนุสาวรีย์ท้าวเทพกระษัตรี-ท้าวศรีสุนทร มุ่งหน้าสู่ทางหลวงชนบทหมายเลข 4025 (ถนนศรีสุนทร) ตรงไประยะทางประมาณ 9 กิโลเมตร จะพบสามแยกสถานีตำรวจภูธรเชิงทะเล ตรงไปอีกประมาณ 500 เมตร ให้เลี้ยวขวาเข้าสู่ซอยบางเทา 4 ตรงไปอีก 200 เมตร ให้เลี้ยวขวาเข้าสู่ซอยบางเทา 4/2 ขับไปตามซอยบางเทา 4/2 ประมาณ 1 กิโลเมตร ให้เลี้ยวขวาเข้าสู่ถนนการะจำยอม จะถึงพื้นที่โครงการ

เส้นทางที่ 3 จากสนามกีฬาหาดสุรินทร์ มุ่งหน้าไปตามซอยหาดสุรินทร์ 8 ตรงไปตามซอยหาดสุรินทร์ 8 ระยะทางประมาณ 1.30 กิโลเมตร จะพบสามแยก ให้เลี้ยวขวาเข้าสู่ซอยบางเทา 4/2 ขับตรงไปอีก 100 เมตร ให้เลี้ยวซ้ายเข้าสู่ถนนการะจำยอม จะถึงพื้นที่โครงการ

3) สภาพการจราจรบริเวณโครงการ

ถนนสายหลักที่มุ่งหน้าเข้าสู่พื้นที่โครงการ คือ ทางสาธารณประโยชน์ (ถนนซอยบางเทา 4/2) แสดงดังรูปที่ 3-32

บริษัทที่ปรึกษาได้ทำการศึกษาปริมาณการจราจรบนทางสาธารณประโยชน์ (ถนนซอยบางเทา 4/2) ในช่วงวันธรรมดา คือ วันพฤหัสบดีที่ 7 ธันวาคม 2566 และวันหยุด คือ วันอาทิตย์ที่ 10 ธันวาคม 2566 โดยจำแนกประเภทยานพาหนะออกเป็น 8 ประเภท ดังนี้

- รถจักรยาน 2 ล้อ และ 3 ล้อ
- รถจักรยานยนต์และรถสามล้อเครื่อง
- รถยนต์นั่งส่วนบุคคลและรถแท็กซี่
- รถยนต์โดยสาร 4 ล้อ/รถตู้/รถเมล์เล็ก
- รถยนต์โดยสาร 6 ล้อ
- รถบรรทุกขนาดเล็ก 4 ล้อ
- รถบรรทุกขนาดกลาง 6 ล้อ
- รถบรรทุกขนาด 10 ล้อ หรือรถพ่วง

ผลการตรวจนับปริมาณการจราจรบนทางสาธารณประโยชน์ (ถนนซอยบางเทา 4/2) แสดงดังตารางที่ 3-20 และจากข้อมูลดังกล่าวนำมาปรับปริมาณการจราจร (คัน/ชั่วโมง) ให้เป็นหน่วยเดียวกับรถยนต์นั่งส่วนบุคคล (Passenger Car Unit, PCU) โดยการคูณด้วย Passenger Car Equivalents Factor (PCE Factor) โดยที่

- รถจักรยาน	=	0.25	PCU
- รถจักรยานยนต์และรถสามล้อเครื่อง	=	0.30	PCU
- รถยนต์นั่งส่วนบุคคลและรถแท็กซี่	=	1.00	PCU
- รถยนต์โดยสาร 4 ล้อ/รถตู้/รถเมล์เล็ก	=	1.00	PCU
- รถยนต์โดยสาร 6 ล้อ	=	1.50	PCU
- รถบรรทุกขนาดเล็ก 4 ล้อ	=	1.00	PCU
- รถบรรทุกขนาดกลาง 6 ล้อ	=	1.50	PCU
- รถบรรทุกขนาด 10 ล้อ หรือรถพ่วง	=	1.70	PCU

ปริมาณการจราจรที่ตรวจนับบนทางสาธารณประโยชน์ (ถนนซอยบางเทา 4/2) ทั้ง 2 วัน เมื่อแปลงให้เป็นหน่วย PCU แสดงดังตารางที่ 3-21

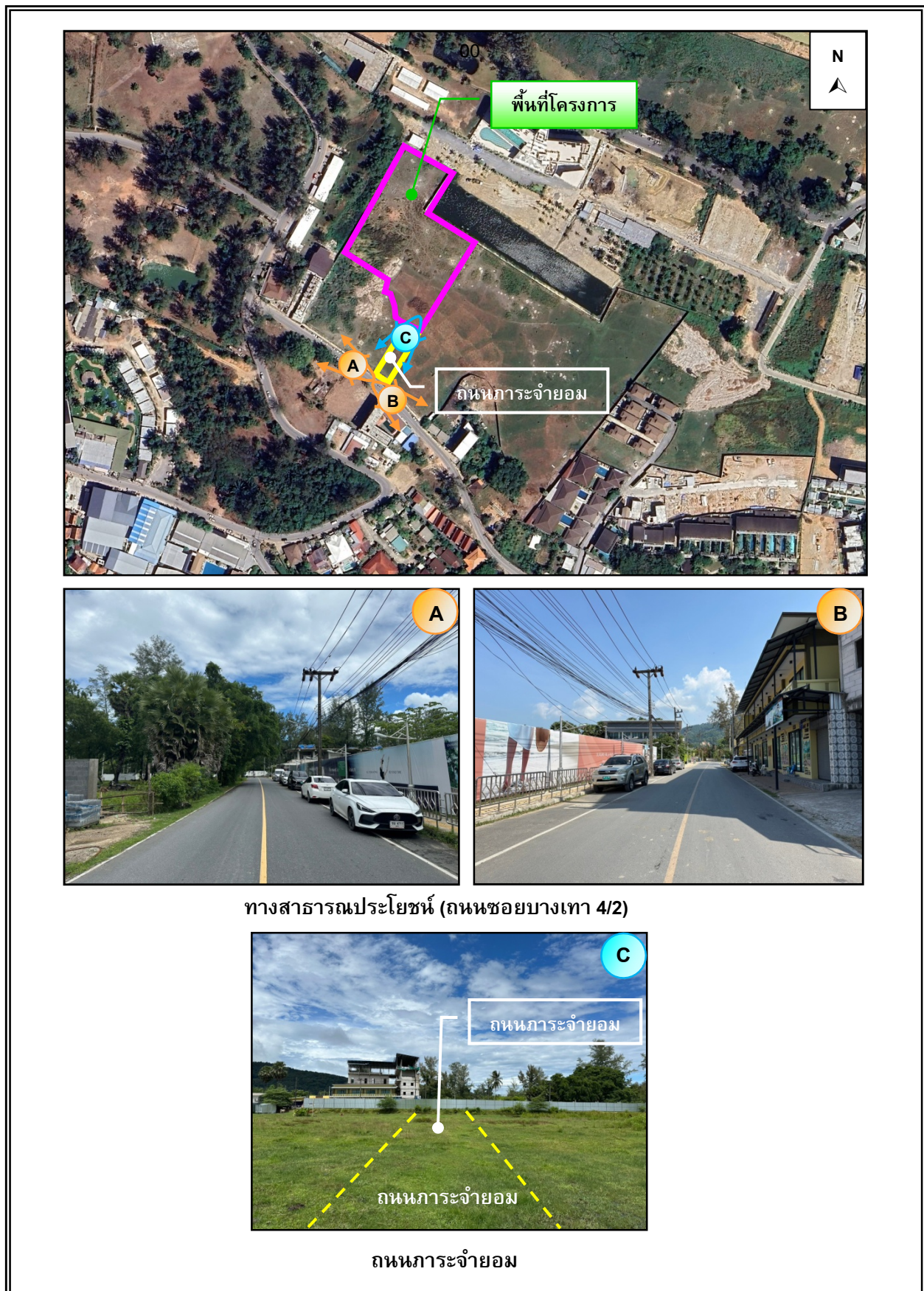

รูปที่ 3-32 สภาพปัจจุบันของถนนบริเวณด้านหน้าโครงการ

ที่มา : การสำรวจภาคสนาม, สิงหาคม 2567

ตารางที่ 3-20 ปริมาณจราจรบนทางสาธารณะประโยชน์ (ถนนซอยบางเทา 4/2)

วันพฤหัสบดีที่ 7 ธันวาคม 2566												
รายการรถ/เวลา	07.01- 08.00	08.01- 09.00	09.01- 10.00	10.01- 11.00	11.01- 12.00	12.01- 13.00	13.01- 14.00	14.01- 15.00	15.01- 16.00	16.01- 17.00	17.01- 18.00	18.01- 19.00
รถจักรยาน 2 ล้อ และ 3 ล้อ	5	2	2	0	0	3	0	0	3	12	26	11
รถจักรยานยนต์ และสามล้อเครื่อง	48	36	36	44	39	71	48	32	56	68	81	47
รถยนต์นั่ง	8	6	14	23	17	38	32	20	23	41	53	41
รถโดยสาร 4 ล้อ	0	2	0	0	2	5	0	0	6	3	5	2
รถยนต์โดยสารตั้งแต่ 6 ล้อขึ้นไป	0	0	0	0	0	0	0	0	0	0	0	0
รถยนต์บรรทุก 4 ล้อ	2	2	5	2	0	2	3	5	5	3	6	0
รถยนต์บรรทุก 6 ล้อ	2	0	2	0	0	2	0	0	2	0	0	0
รถยนต์บรรทุก 10 ล้อ และรถพ่วง	0	0	0	0	0	0	0	0	0	0	0	0
รวม	65	48	59	69	58	121	83	57	95	127	171	101
วันอาทิตย์ที่ 10 ธันวาคม 2566												
รายการรถ/เวลา	07.01- 08.00	08.01- 09.00	09.01- 10.00	10.01- 11.00	11.01- 12.00	12.01- 13.00	13.01- 14.00	14.01- 15.00	15.01- 16.00	16.01- 17.00	17.01- 18.00	18.01- 19.00
รถจักรยาน 2 ล้อ และ 3 ล้อ	0	3	0	0	0	5	0	2	0	5	3	8
รถจักรยานยนต์ และสามล้อเครื่อง	44	50	68	56	47	45	38	53	65	41	53	50
รถยนต์นั่ง	23	29	38	32	30	27	18	30	35	29	38	44
รถโดยสาร 4 ล้อ	0	2	2	0	0	3	0	0	3	0	2	3
รถยนต์โดยสารตั้งแต่ 6 ล้อขึ้นไป	0	0	0	0	0	0	0	0	0	0	0	0
รถยนต์บรรทุก 4 ล้อ	0	0	2	0	3	0	2	0	0	0	0	0
รถยนต์บรรทุก 6 ล้อ	0	0	0	0	0	0	0	0	0	0	0	0
รถยนต์บรรทุก 10 ล้อ และรถพ่วง	0	0	0	0	0	0	0	0	0	0	0	0
รวม	67	84	110	88	80	80	58	85	103	75	96	105

หมายเหตุ : ผลการสำรวจปริมาณจราจรบนทางสาธารณะประโยชน์ โดยคนแจ้งนับ

ที่มา: การสำรวจภาคสนามโดย บริษัท ภูเก็ต เอ็นไวรอนเม้นทอล เซอร์วิส จำกัด, ธันวาคม 2566

ตารางที่ 3-21 ปริมาณจราจรในหน่วย PCU/ชั่วโมง บนทางสาธารณะประโยชน์ (ถนนซอยบางเทา 4/2)

วันพฤหัสบดีที่ 7 ธันวาคม 2566													
ประเภทรถ	เวลา (PCU/ชม.)												
	PCE Factor	07.00-08.00 น.	08.01-09.00 น.	09.01-10.00 น.	10.01-11.00 น.	11.01-12.00 น.	12.01-13.00 น.	13.01-14.00 น.	14.01-15.00 น.	15.01-16.00 น.	16.01-17.00 น.	17.01-18.00 น.	18.01-19.00 น.
รถจักรยาน 2 ล้อ และ 3 ล้อ	0.25	1	1	1	0	0	1	0	0	1	3	7	3
รถจักรยานยนต์ และสามล้อเครื่อง	0.30	14	11	11	13	12	21	14	10	17	20	24	14
รถยนต์นั่ง	1.00	8	6	14	23	17	38	32	20	23	41	53	41
รถโดยสาร 4 ล้อ	1.00	0	2	0	0	2	5	0	0	6	3	5	2
รถยนต์โดยสารตั้งแต่ 6 ล้อขึ้นไป	1.50	0	0	0	0	0	0	0	0	0	0	0	0
รถยนต์บรรทุก 4 ล้อ	1.00	2	2	5	2	0	2	3	5	5	3	6	0
รถยนต์บรรทุก 6 ล้อ	1.50	3	0	3	0	0	3	0	0	3	0	0	0
รถยนต์บรรทุก 10 ล้อ และรถพ่วง	1.70	0	0	0	0	0	0	0	0	0	0	0	0
รวม		29	21	33	38	31	70	49	35	55	70	95	60
วันอาทิตย์ที่ 10 ธันวาคม 2566													
ประเภทรถ	เวลา (PCU/ชม.)												
	PCE Factor	07.00-08.00 น.	08.01-09.00 น.	09.01-10.00 น.	10.01-11.00 น.	11.01-12.00 น.	12.01-13.00 น.	13.01-14.00 น.	14.01-15.00 น.	15.01-16.00 น.	16.01-17.00 น.	17.01-18.00 น.	18.01-19.00 น.
รถจักรยาน 2 ล้อ และ 3 ล้อ	0.25	0	1	0	0	0	1	0	1	0	1	1	2
รถจักรยานยนต์ และสามล้อเครื่อง	0.30	13	15	20	17	14	14	11	16	20	12	16	15
รถยนต์นั่ง	1.00	23	29	38	32	30	27	18	30	35	29	38	44
รถโดยสาร 4 ล้อ	1.00	0	2	2	0	0	3	0	0	3	0	2	3
รถยนต์โดยสารตั้งแต่ 6 ล้อขึ้นไป	1.50	0	0	0	0	0	0	0	0	0	0	0	0
รถยนต์บรรทุก 4 ล้อ	1.00	0	0	2	0	3	0	2	0	0	0	0	0
รถยนต์บรรทุก 6 ล้อ	1.50	0	0	0	0	0	0	0	0	0	0	0	0
รถยนต์บรรทุก 10 ล้อ และรถพ่วง	1.70	0	0	0	0	0	0	0	0	0	0	0	0
รวม		36	47	62	49	47	45	31	46	58	43	57	64

เมื่อนำมาพิจารณาถึงความหนาแน่นของปริมาณการจราจร ซึ่งใช้ข้อกำหนดของกองวิศวกรรม สำนักผังเมือง โดยทางสาธารณประโยชน์ (ถนนซอยบางเทา 4/2) เป็นถนนสายย่อย ออกแบบให้รถวิ่งสวนทางไป-กลับ ด้านละ 1 ช่องทางจราจร ไม่มีเกาะกลาง มีความกว้างผิวจราจร 7.75 เมตร (รวมเขตทาง) สามารถรองรับปริมาณการจราจรได้ 600 PCU/ชั่วโมง โดยความสามารถของช่องจราจรสำหรับการเดินรถสองทิศทาง แสดงดังตารางที่ 3-22 และพิจารณาค่าการจราจรติดขัด แสดงดังตารางที่ 3-23

ตารางที่ 3-22 ความสามารถของช่องจราจรสำหรับการเดินรถสองทิศทาง

ลักษณะ	ปริมาณการจราจร (PCU/ชม.)										
จำนวนช่องจราจร	2	2	2	3	3	4	4	4	6	6	6
ความกว้าง ช่องจราจร (เมตร)	3.00	3.25	3.50	3.00	3.50	3.00	3.25	3.50	3.00	3.25	3.50
ความกว้าง ผิวจราจร (เมตร)	6.00	6.50	7.00	9.00	10.50	12.00	13.00	14.00	18.00	19.50	21.00
ถนนสายประธาน	-	-	-	-	-	-	-	6000	-	-	9000
ถนนสายหลัก	1200	1350	1500	2000	2200	4000	4400	4800	6000	6600	7200
ถนนสายรอง	800	1000	1200	1600	1800	2400	2700	3000	4000	4500	5000
ถนนสายย่อย	300- 500	450- 600	600- 750	900- 1100	1100- 1300	1600- 1800	1800- 2000	2000- 2400	2600- 3400	3000- 4000	3200- 4400

ที่มา : การออกแบบและวางผังถนนในเมือง, กองวิศวกรรม สำนักผังเมือง

ตารางที่ 3-23 ค่าการจราจรติดขัด

ระดับการ บริการ	ค่าดัชนี การจราจรติดขัด	สภาพการจราจร
A	0.00-0.60	การจราจรคล่องตัว ไม่ติดขัด การหยุดจอดที่ทางแยกมีน้อย
B	0.61-0.70	การจราจรยังคงคล่องตัว มีการติดขัดเล็กน้อย แต่ยังไม่มีการหยุดจอด
C	0.71-0.80	การจราจรยังคงเคลื่อนตัวได้ แต่การเปลี่ยนช่องทางจราจรได้ยากขึ้น ผู้ขับขี่ยานพาหนะเริ่มมีความเครียดขณะขับขี่
D	0.81-0.90	การจราจรเคลื่อนตัวได้ช้าลง เกิดความล่าช้า และความเร็วลดลง
E	0.91-1.00	เกิดความล่าช้าบริเวณจุดตัด และความเร็วเฉลี่ยลดลง อย่างมีนัยสำคัญ
F	มากกว่า 1.00	ขับขี่ด้วยความเร็วต่ำมาก เนื่องจากการติดขัดที่จุดตัด มีการติดขัดเป็นขบวนยาว

ที่มา: Transportation Research Board, 1994

เมื่อเปรียบเทียบปริมาณการจราจรในแต่ละช่วงมาหาอัตราส่วนระหว่างปริมาณการจราจร (V) ต่อความสามารถในการรองรับปริมาณการจราจรได้สูงสุด (C) หรือ V/C Ratio จะได้ค่าสภาพการจราจรในแต่ละช่วงเวลา โดยปริมาณการจราจรบนทางสาธารณะประโยชน์ จะเห็นว่าในช่วงเวลาเร่งด่วน วันธรรมดา คือ วันพฤหัสบดีที่ 7 ธันวาคม 2566 ช่วงเวลาเร่งด่วนที่สุดจากการประเมิน คือ ช่วงเวลา 17.01-18.00 น. มีค่าเท่ากับ 95 PCU/ชั่วโมง สำหรับในวันหยุด คือ วันอาทิตย์ที่ 10 ธันวาคม 2566 ช่วงเวลาเร่งด่วนที่สุดจากการประเมิน คือ ช่วงเวลา 18.01-19.00 น. มีค่าเท่ากับ 64 PCU/ชั่วโมง แสดงดังตารางที่ 3-24

ตารางที่ 3-24 ปริมาณการจราจรบนทางสาธารณะประโยชน์ (ถนนซอยบางเทา 4/2) ในช่วงเวลาเร่งด่วนและอัตราส่วนระหว่างปริมาณการจราจร (V) ต่อความสามารถในการรองรับปริมาณการจราจรได้สูงสุด (C)

วัน	ช่วงเวลา	ปริมาณการจราจร (PCU/ชม.)	อัตราส่วนปริมาณ การจราจร (V/C Ratio)
วันพฤหัสบดีที่ 7 ธันวาคม 2566	07.01-08.00	29	0.048
	08.01-09.00	21	0.035
	09.01-10.00	33	0.055
	10.01-11.00	38	0.063
	11.01-12.00	31	0.052
	12.01-13.00	70	0.117
	13.01-14.00	49	0.082
	14.01-15.00	35	0.058
	15.01-16.00	55	0.092
	16.01-17.00	70	0.117
	17.01-18.00	95	0.158
วันอาทิตย์ที่ 10 ธันวาคม 2566	18.01-19.00	60	0.100
	07.01-08.00	36	0.060
	08.01-09.00	47	0.078
	09.01-10.00	62	0.103
	10.01-11.00	49	0.082
	11.01-12.00	47	0.078
	12.01-13.00	45	0.075
	13.01-14.00	31	0.052
	14.01-15.00	46	0.077
	15.01-16.00	58	0.097
	16.01-17.00	43	0.072
	17.01-18.00	57	0.095
	18.01-19.00	64	0.107

สภาพการจราจรบนถนนซอยบางเทา 4/2 ในวันธรรมดา คือ วันพฤหัสบดีที่ 7 ธันวาคม 2566 และวันหยุด คือ วันอาทิตย์ที่ 10 ธันวาคม 2566 ทุกช่วงเวลา มีสภาพการจราจรคล่องตัว ไม่ติดขัด การหยุดจอดที่ทางแยกมีน้อย รายละเอียดสภาพการจราจรแสดงดังตารางที่ 3-25

ตารางที่ 3-25 สภาพการจราจรบนทางสาธารณะประโยชน์ (ถนนซอยบางเทา 4/2) ณ ช่วงเวลาต่าง ๆ

วันพฤหัสบดีที่ 7 ธันวาคม 2566		
เวลา	ค่า V/C Ratio	ค่าการจราจรติดขัด *
07.01-08.00 น.	0.048	การจราจรคล่องตัว ไม่ติดขัด การหยุดจอดที่ทางแยกมีน้อย
08.01-09.00 น.	0.035	การจราจรคล่องตัว ไม่ติดขัด การหยุดจอดที่ทางแยกมีน้อย
09.01-10.00 น.	0.055	การจราจรคล่องตัว ไม่ติดขัด การหยุดจอดที่ทางแยกมีน้อย
10.01-11.00 น.	0.063	การจราจรคล่องตัว ไม่ติดขัด การหยุดจอดที่ทางแยกมีน้อย
11.01-12.00 น.	0.052	การจราจรคล่องตัว ไม่ติดขัด การหยุดจอดที่ทางแยกมีน้อย
12.01-13.00 น.	0.117	การจราจรคล่องตัว ไม่ติดขัด การหยุดจอดที่ทางแยกมีน้อย
13.01-14.00 น.	0.082	การจราจรคล่องตัว ไม่ติดขัด การหยุดจอดที่ทางแยกมีน้อย
14.01-15.00 น.	0.058	การจราจรคล่องตัว ไม่ติดขัด การหยุดจอดที่ทางแยกมีน้อย
15.01-16.00 น.	0.092	การจราจรคล่องตัว ไม่ติดขัด การหยุดจอดที่ทางแยกมีน้อย
16.01-17.00 น.	0.117	การจราจรคล่องตัว ไม่ติดขัด การหยุดจอดที่ทางแยกมีน้อย
17.01-18.00 น.	0.158	การจราจรคล่องตัว ไม่ติดขัด การหยุดจอดที่ทางแยกมีน้อย
18.01-19.00 น.	0.100	การจราจรคล่องตัว ไม่ติดขัด การหยุดจอดที่ทางแยกมีน้อย
วันอาทิตย์ที่ 10 ธันวาคม 2566		
เวลา	ค่า V/C Ratio	ค่าการจราจรติดขัด *
07.01-08.00 น.	0.060	การจราจรคล่องตัว ไม่ติดขัด การหยุดจอดที่ทางแยกมีน้อย
08.01-09.00 น.	0.078	การจราจรคล่องตัว ไม่ติดขัด การหยุดจอดที่ทางแยกมีน้อย
09.01-10.00 น.	0.103	การจราจรคล่องตัว ไม่ติดขัด การหยุดจอดที่ทางแยกมีน้อย
10.01-11.00 น.	0.082	การจราจรคล่องตัว ไม่ติดขัด การหยุดจอดที่ทางแยกมีน้อย
11.01-12.00 น.	0.078	การจราจรคล่องตัว ไม่ติดขัด การหยุดจอดที่ทางแยกมีน้อย
12.01-13.00 น.	0.075	การจราจรคล่องตัว ไม่ติดขัด การหยุดจอดที่ทางแยกมีน้อย
13.01-14.00 น.	0.052	การจราจรคล่องตัว ไม่ติดขัด การหยุดจอดที่ทางแยกมีน้อย
14.01-15.00 น.	0.077	การจราจรคล่องตัว ไม่ติดขัด การหยุดจอดที่ทางแยกมีน้อย
15.01-16.00 น.	0.097	การจราจรคล่องตัว ไม่ติดขัด การหยุดจอดที่ทางแยกมีน้อย
16.01-17.00 น.	0.072	การจราจรคล่องตัว ไม่ติดขัด การหยุดจอดที่ทางแยกมีน้อย
17.01-18.00 น.	0.095	การจราจรคล่องตัว ไม่ติดขัด การหยุดจอดที่ทางแยกมีน้อย
18.01-19.00 น.	0.107	การจราจรคล่องตัว ไม่ติดขัด การหยุดจอดที่ทางแยกมีน้อย

หมายเหตุ *เทียบกับเกณฑ์ของ Transportation Research Board

3.3.7 การใช้ประโยชน์ที่ดิน

1) การใช้ประโยชน์ที่ดินตามกฎหมายกระทรวงให้ใช้บังคับผังเมืองรวมจังหวัดภูเก็ต พ.ศ. 2554 และ (ฉบับที่ 4) พ.ศ. 2558

จากการตรวจสอบการใช้ประโยชน์ที่ดินของโครงการ โดยสำนักงานโยธาธิการและผังเมืองจังหวัดภูเก็ต พบว่า โครงการตั้งอยู่ตามกฎหมายกระทรวงให้ใช้บังคับผังเมืองรวมจังหวัดภูเก็ต พ.ศ. 2554 และฉบับแก้ไขเพิ่มเติม (ฉบับที่ 4) พ.ศ. 2558 ออกตามความในพระราชบัญญัติการผังเมือง พ.ศ. 2518 ซึ่งได้กำหนดที่ดินบริเวณโครงการเป็นที่ดินประเภทที่อยู่อาศัยหนาแน่นน้อย (สีเหลือง) บริเวณหมายเลข 1.21 (รูปที่ 3-33 และภาคผนวก ค) มีข้อกำหนดดังนี้

ข้อ 6 การใช้ประโยชน์ที่ดินตามแผนผังกำหนดการใช้ประโยชน์ที่ดินตามที่ได้จำแนกประเภทและแสดงโครงการคมนาคมและขนส่งท้ายกฎกระทรวงนี้ ให้เป็นไปตามต่อไปนี้

(1) ที่ดินในบริเวณหมายเลข 1.1 ถึงหมายเลข 1.37/1 ที่ดินในบริเวณหมายเลข 1.38 ถึงหมายเลข 1.47/1 และที่ดินในบริเวณหมายเลข 1.48 ถึงหมายเลข 1.55 ที่กำหนดไว้เป็นสีเหลือง ให้เป็นที่ดินประเภทที่อยู่อาศัยหนาแน่นน้อย

ข้อ 7 ที่ดินประเภทที่อยู่อาศัยหนาแน่นน้อย ให้ใช้ประโยชน์ที่ดินเพื่อการอยู่อาศัย การท่องเที่ยว สถาบันราชการ การสาธารณูปโภคและสาธารณูปการเป็นส่วนใหญ่ สำหรับการใช้ประโยชน์ที่ดินเพื่อกิจการอื่น ให้ใช้ได้ไม่เกินร้อยละสามสิบของแปลงที่ดินที่ยื่นขออนุญาต

ที่ดินประเภทนี้ ห้ามใช้ประโยชน์ที่ดินเพื่อกิจการตามที่กำหนด ดังต่อไปนี้

(1) โรงงานทุกจำพวกตามกฎหมายว่าด้วยโรงงาน เว้นแต่โรงงานที่ประกอบกิจการโดยไม่ก่อเหตุรำคาญตามกฎหมายว่าด้วยการสาธารณสุข หรือไม่เป็นมลพิษต่อชุมชนหรือสิ่งแวดล้อม ตามกฎหมายว่าด้วยการส่งเสริมและรักษาคุณภาพสิ่งแวดล้อมแห่งชาติ

(2) คลังน้ำมันและสถานที่เก็บรักษาน้ำมัน ลักษณะที่สาม ตามกฎหมายว่าด้วยการควบคุมน้ำมันเชื้อเพลิง เพื่อการจำหน่าย

(3) คลังก๊าซปิโตรเลียมเหลว สถานที่บรรจุก๊าซปิโตรเลียมเหลวประเภทโรงบรรจุ สถานที่บรรจุก๊าซปิโตรเลียมเหลวประเภทห้องบรรจุ และสถานที่เก็บรักษาก๊าซปิโตรเลียมเหลวประเภทโรงเก็บ ตามกฎหมายว่าด้วยการควบคุมน้ำมันเชื้อเพลิง

(4) เลี้ยงม้า โค กระบือ สุกร แพะ แกะ ห่าน เป็ด ไก่ ภู จระเข้ หรือสัตว์ป่า ตามกฎหมายว่าด้วยการสงวนและคุ้มครองสัตว์ป่า เพื่อการค้า

(5) โรงฆ่าสัตว์

(6) ไซโลเก็บผลิตผลทางการเกษตร

(7) กำจัดมูลฝอย

ที่ดินประเภทนี้ในเขตปฏิรูปที่ดิน ให้ใช้ประโยชน์ที่ดินเพื่อเกษตรกรรมตามกฎหมายว่าด้วยการปฏิรูปที่ดินเพื่อเกษตรกรรม

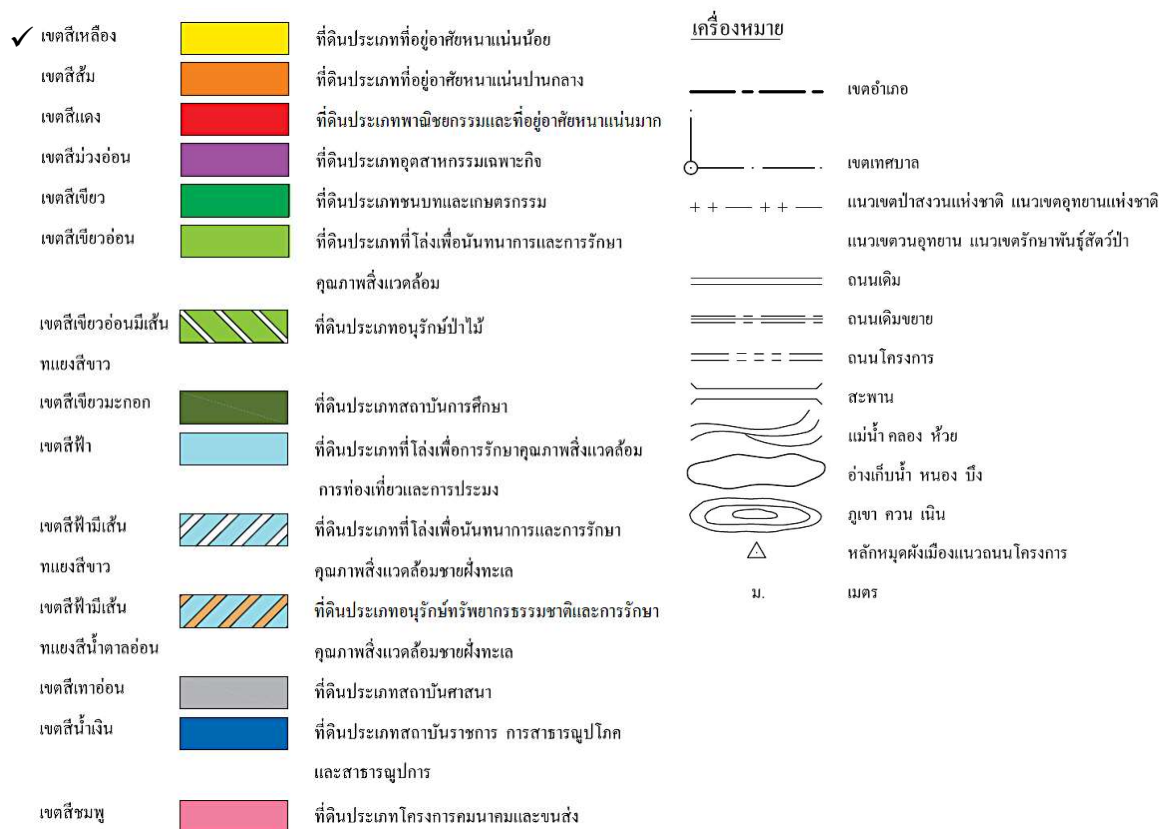

ที่มา : หนังสือตรวจสอบการใช้ประโยชน์ที่ดินตามกฎหมายกระทรวงให้ใช้บังคับผังเมืองรวมจังหวัดภูเก็ต, สำนักงานโยธาธิการและผังเมือง
จังหวัดภูเก็ต, 2667

ที่ดินประเภทนี้ในแนวเขตอุทยานแห่งชาติ ให้ใช้ประโยชน์ที่ดินเพื่อการสงวนและคุ้มครอง ดูแลรักษา หรือบำรุงป่าไม้ สัตว์ป่า ต้นน้ำ ลำธาร และทรัพยากรธรรมชาติอื่น ๆ ตามมติคณะรัฐมนตรีและกฎหมายเกี่ยวกับการป่าไม้ การสงวนและคุ้มครองสัตว์ป่า และการส่งเสริมและรักษาคุณภาพสิ่งแวดล้อมแห่งชาติ

สำหรับที่ดินในบริเวณหมายเลข 1.47/1 การใช้ประโยชน์ที่ดินริมฝั่งลำคลองหรือแหล่งน้ำสาธารณะให้มีที่ว่างตามแนวนานริมฝั่งตามสภาพธรรมชาติของลำคลองหรือแหล่งน้ำสาธารณะไม่น้อยกว่า 8 เมตร เว้นแต่เป็นการก่อสร้างเพื่อการคมนาคมทางน้ำหรือการสาธารณูปโภค

2) การใช้ประโยชน์ที่ดินตามข้อกำหนดเขตพื้นที่และมาตรการคุ้มครองสิ่งแวดล้อม

จากการตรวจสอบที่ตั้งโครงการเบื้องต้นตามข้อกำหนดเขตพื้นที่และมาตรการคุ้มครองสิ่งแวดล้อม โดยสำนักงานทรัพยากรธรรมชาติและสิ่งแวดล้อมจังหวัดภูเก็ต พบว่า พื้นที่โครงการตั้งอยู่ในบริเวณที่ 8 ตามแผนที่แนบท้ายประกาศกระทรวงทรัพยากรธรรมชาติและสิ่งแวดล้อม เรื่องกำหนดเขตพื้นที่และมาตรการคุ้มครองสิ่งแวดล้อม ในบริเวณจังหวัดภูเก็ต พ.ศ. 2560 และ ฉบับที่ 2 พ.ศ. 2563 (รูปที่ 3-34 และ ภาคผนวก ค) มีมาตรการคุ้มครองสิ่งแวดล้อม ดังนี้

ข้อ 4 ให้จำแนกพื้นที่ตามข้อ 3 เป็น 9 บริเวณ ตามแผนที่ท้ายประกาศนี้ โดยมีรายละเอียด ดังนี้

บริเวณที่ 8 หมายถึง พื้นที่ในเกาะภูเก็ตและเกาะบริวารต่างๆ นอกจากบริเวณที่ 1 ถึงบริเวณที่ 7

ข้อ 5 ในพื้นที่ตามข้อ 4 ห้ามก่อสร้าง ดัดแปลง หรือเปลี่ยนการใช้อาคารใดๆ ให้เป็นอาคารดังต่อไปนี้

(1) โรงงานทุกประเภทหรือทุกชนิดตามกฎหมายว่าด้วยโรงงาน หรือโรงงานตามประเภท ชนิด จำพวก และข้อกำหนดเพิ่มเติมในบัญชี 1 ท้ายประกาศนี้

(ก) โรงงานจำพวกที่ 1 ตามกฎหมายว่าด้วยโรงงาน หรือโรงงานตามประเภทชนิด จำพวก และข้อกำหนดเพิ่มเติมในบัญชี 1 ท้ายประกาศนี้

(ข) โรงงานในเขตที่ดินประเภทอุตสาหกรรมเฉพาะกิจหรือประเภทอุตสาหกรรมและคลังสินค้าตามกฎหมายกระทรวงให้ใช้บังคับผังเมืองรวมจังหวัดภูเก็ต แต่ต้องไม่เป็นโรงงานจำพวกที่ 2 และจำพวกที่ 3 ตามประเภทและชนิดที่กำหนดในบัญชี 2 ท้ายประกาศนี้

(ค) โรงงานที่จำเป็นต้องก่อสร้างทดแทนโรงงานที่มีอยู่เดิมบนพื้นที่เดิม

ทั้งนี้ โรงงานตาม (ก) (ข) และ (ค) จะต้องมีการจัดการหรืออุปกรณ์เพื่อควบคุมมลพิษ หรือแก้ไขปัญหาสิ่งแวดล้อมให้เป็นไปตามมาตรฐานที่กฎหมายกำหนด

(2) โรงฆ่าสัตว์ เว้นแต่การก่อสร้างทดแทนของเดิมพร้อมด้วยระบบบำบัดและการจัดการของเสียตามมาตรฐานที่กฎหมายกำหนดบนพื้นที่เดิม หรือพื้นที่ใหม่ที่ได้ชัดเจนกับกฎกระทรวงให้ใช้บังคับผังเมืองรวมจังหวัดภูเก็ต

(3) ฆาปนสถาน เว้นแต่จำเป็นต้องก่อสร้างทดแทนฆาปนสถานที่มีอยู่เดิมบนพื้นที่เดิมโดยต้องมีเครื่องจักรหรืออุปกรณ์เพื่อควบคุมมลพิษหรือแก้ไขปัญหาสิ่งแวดล้อมให้เป็นไปตามมาตรฐานที่กฎหมายกำหนด

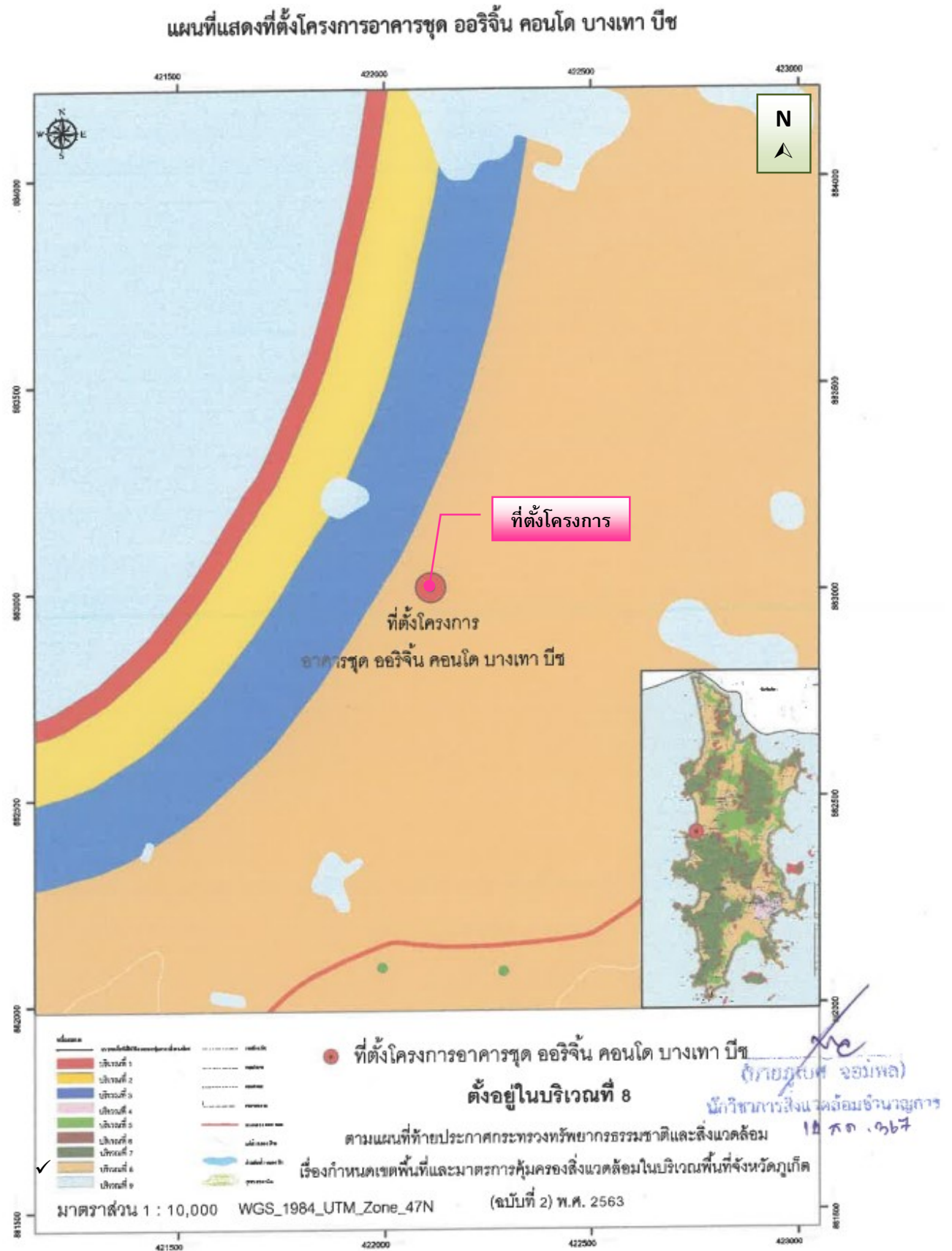

รูปที่ 3-34 ที่ตั้งโครงการตามเขตพื้นที่คุ้มครองสิ่งแวดล้อมจังหวัดภูเก็ต

ที่มา : หนังสือเรื่องผลการตรวจสอบที่ตั้งโครงการเบื้องต้น ตามประกาศทรัพยากรธรรมชาติและสิ่งแวดล้อม เรื่องกำหนดเขตพื้นที่และมาตรการคุ้มครองสิ่งแวดล้อมในบริเวณพื้นที่จังหวัดภูเก็ต (ฉบับที่ 2) พ.ศ. 2563, สำนักงานทรัพยากรธรรมชาติและสิ่งแวดล้อมจังหวัดภูเก็ต, 2567

(4) สุสาน เว้นแต่ในกรณีสุสานเดิมนั้นได้ใช้ประโยชน์เต็มพื้นที่แล้ว จึงจะก่อสร้างสุสานบนพื้นที่ใหม่ได้ โดยต้องมีระยะห่างจากแนวชายฝั่งทะเลไม่น้อยกว่า 1,000 เมตร และมีระยะห่างจากแหล่งน้ำสาธารณะหรือบ่อน้ำเพื่อการบริโภคไม่น้อยกว่า 300 เมตร

(5) คลังน้ำมันและสถานที่เก็บรักษาน้ำมัน ลักษณะที่สาม ตามกฎหมายว่าด้วยการควบคุมน้ำมันเชื้อเพลิง เพื่อจำหน่าย

(6) คลังก๊าซปิโตรเลียมเหลว สถานที่บรรจุก๊าซปิโตรเลียมเหลวประเภทโรงบรรจุ สถานที่บรรจุก๊าซปิโตรเลียมเหลวประเภทห้องบรรจุ และสถานที่เก็บรักษาก๊าซปิโตรเลียมเหลวประเภทโรงเก็บตามกฎหมายว่าด้วยการควบคุมน้ำมันเชื้อเพลิง

(7) อาคารเลี้ยงนกแอ่นกินรัง

ข้อ 7 ในพื้นที่ตามข้อ 4 การก่อสร้าง ดัดแปลง หรือเปลี่ยนแปลงการใช้อาคารให้เป็นไปตามหลักเกณฑ์ดังต่อไปนี้

(1) ต้องมีระยะห่างจากแนวชายฝั่งทะเลไม่น้อยกว่า 20 เมตร หรือต้องมีระยะห่างจาก แนวชายเกาะต่าง ๆ ไม่น้อยกว่า 20 เมตร กรณีที่เกาะนั้นไม่มีชายฝั่งทะเล

(9) พื้นที่บริเวณที่ 8 ให้ทำได้เฉพาะอาคารที่มีความสูงไม่เกิน 23 เมตร และต้องมี

(ก) ที่ว่างไม่น้อยกว่าร้อยละ 30 ของที่ดินแปลงที่ขออนุญาตสำหรับอาคารประเภทบ้านเดี่ยว บ้านแฝด อาคารสาธารณะ อาคารอยู่อาศัยรวม หรือสำนักงาน

(ข) ที่ว่างไม่น้อยกว่าร้อยละ 10 ของที่ดินแปลงที่ขออนุญาตสำหรับอาคารประเภทห้องแถว ตึกแถว บ้านแถว หรืออาคารพาณิชย์

ข้อ 9 การวัดความสูงของอาคารในพื้นที่บริเวณที่ 1 บริเวณที่ 2 บริเวณที่ 3 บริเวณที่ 4 บริเวณที่ 5 บริเวณที่ 6 และบริเวณที่ 8 ให้เป็นไปตามหลักเกณฑ์ ดังต่อไปนี้

(1) กรณีที่ไม่มีการปรับระดับพื้นดินหรือมีการปรับระดับพื้นดินต่ำกว่าถนนสาธารณะในบริเวณที่ก่อสร้าง ให้วัดจากระดับพื้นดินที่ก่อสร้าง

(2) กรณีที่มีการปรับระดับพื้นดินเท่ากับหรือสูงกว่าถนนสาธารณะ ให้วัดจากระดับถนนสาธารณะ

(3) กรณีที่มีห้องใต้ดินซึ่งระดับเป็นลบ ให้วัดจากระดับพื้นดินที่ก่อสร้างตาม (1) หรือระดับถนนสาธารณะตาม (2) แล้วแต่กรณี

(4) กรณีที่พื้นดินเป็นเชิงลาด ให้วัดจากระดับพื้นดินที่ก่อสร้าง ณ จุดที่ต่ำที่สุดของอาคารหลังนั้น

การวัดความสูงของอาคารให้วัดจากระดับตามวรรคหนึ่งขึ้นไปในแนวตั้งถึงส่วนที่สูงที่สุดของอาคารสำหรับอาคารทรงจั่วหรือปั้นหยาให้วัดถึงยอดผนังของชั้นสูงสุด

ข้อ 11 ในพื้นที่ตามข้อ 4 ห้ามกระทำการหรือประกอบกิจกรรม ดังต่อไปนี้

(1) การทำเหมืองแร่

(2) การขนส่งหรือลำเลียงวัตถุอันตรายโดยใช้ระบบท่อขนส่ง เว้นแต่ในบริเวณที่กำหนดให้เป็นที่ดินประเภทอุตสาหกรรมเฉพาะกิจหรือประเภทอุตสาหกรรมและคลังสินค้า ตามกฎกระทรวงให้ใช้บังคับผังเมืองรวมจังหวัดภูเก็ต

(3) การถม ปรับพื้นที่ หรือปิดกั้น ซึ่งทำให้แหล่งน้ำสาธารณะในแผ่นดินและแหล่งน้ำในชุมชนเมือง ตื้นเขิน หรือเปลี่ยนทิศทางหรือทำให้น้ำในแหล่งน้ำนั้นไม่อาจไหลไปได้ตามปกติ

(4) การกระทำใด ๆ ที่เป็นการเปลี่ยนสภาพธรรมชาติของพื้นที่พรุ และป่าชายเลน เว้นแต่

(ก) การดำเนินการของส่วนราชการ รัฐวิสาหกิจ หรือหน่วยงานอื่นของรัฐเพื่อการศึกษาวิจัย ทางวิชาการ การคุ้มครอง การฟื้นฟู การเพาะพันธุ์พืชและสัตว์น้ำ โดยต้องได้รับอนุญาตตามกฎหมายที่เกี่ยวข้อง

(ข) การดำเนินการของส่วนราชการ รัฐวิสาหกิจ หรือหน่วยงานอื่นของรัฐในพื้นที่ป่าชายเลนที่ได้รับการผ่อนผันจากคณะรัฐมนตรีให้ใช้ประโยชน์ได้ และได้รับอนุญาตตามกฎหมายที่เกี่ยวข้องโดยต้องได้รับความเห็นจากคณะกรรมการตามข้อ 17 เพื่อนำไปประกอบการขออนุญาต ทั้งนี้ ให้แนบรายละเอียดของโครงการหรือกิจการ และมาตรการป้องกันและแก้ไขผลกระทบสิ่งแวดล้อมเพื่อประกอบการขอรับความเห็นจากคณะกรรมการตามข้อ 17 ด้วย

(5) การขุดลอกร่องน้ำ เว้นแต่เป็นการบำรุงรักษาทางน้ำ หรือการดำเนินการเพื่อความปลอดภัยในการเดินเรือ

(6) การปลูกสร้างสิ่งล่วงล้ำลำน้ำ เว้นแต่

(ก) กรณีที่ได้รับอนุญาตตามกฎหมายว่าด้วยการเดินเรือในน่านน้ำไทย

(ข) กระชังเลี้ยงสัตว์น้ำหรือปะการังเทียมที่ได้รับอนุญาตตามกฎหมายที่เกี่ยวข้อง

(7) การปล่อยทิ้งมลพิษลงสู่แหล่งน้ำหรือทะเล เว้นแต่เป็นกรณีที่ได้ผ่านการบำบัดตามมาตรฐานที่กฎหมายกำหนดแล้ว

(8) การจับหรือครอบครองปลาสวยงามตามบัญชี 3 ท้ายประกาศนี้ เว้นแต่

(ก) เป็นการกระทำของส่วนราชการ รัฐวิสาหกิจ หรือหน่วยงานอื่นของรัฐเพื่อการศึกษาวิจัย ทางวิชาการ การคุ้มครอง การเพาะพันธุ์ การเพาะเลี้ยง หรือกิจการสวนสัตว์ซึ่งได้รับอนุญาตตามกฎหมายที่เกี่ยวข้อง

(ข) เป็นการกระทำของเอกชนเฉพาะการครอบครองเพื่อการเพาะพันธุ์ การเพาะเลี้ยงหรือ กิจการสวนสัตว์สาธารณะซึ่งได้รับอนุญาตตามกฎหมายที่เกี่ยวข้อง

(9) การขุด ตัก หรือดูด กรวด ดิน หินผุ หวาย หรือลูกรัง เพื่อการค้าในลักษณะหรือในบริเวณ ดังต่อไปนี้

(ก) บริเวณที่มีความลาดชันเกินกว่าร้อยละ 35

(ข) พื้นที่ที่มีความสูงจากระดับน้ำทะเลปานกลางเกินกว่า 80 เมตร

(ค) พื้นที่สาธารณสมบัติของแผ่นดินสำหรับพลเมืองใช้ร่วมกัน เว้นแต่ได้รับอนุญาตตามกฎหมายที่เกี่ยวข้อง โดยต้องได้รับความเห็นจากคณะกรรมการตามข้อ 17 เพื่อนำไปประกอบการขออนุญาต ทั้งนี้ ให้แนบรายละเอียดของโครงการหรือกิจการ และมาตรการป้องกันและแก้ไขผลกระทบสิ่งแวดล้อมเพื่อประกอบการขอรับความเห็นจากคณะกรรมการตามข้อ 17 ด้วย

(ง) บริเวณในระยะ 100 เมตร จากริมเขตทางสาธารณะ หรือริมฝั่งตามสภาพธรรมชาติของ แม่น้ำ ลำคลอง หรือแหล่งน้ำสาธารณะ

(จ) บริเวณที่มีโครงสร้างทางธรณีวิทยาที่สำคัญหายาก และแหล่งที่มีซากดึกดำบรรพ์

(ฉ) เขตโบราณสถานหรือบริเวณที่มีคุณค่าทางประวัติศาสตร์ โบราณคดี หรือศิลปกรรม

(10) การกระทำใด ๆ ที่ก่อให้เกิดการเปลี่ยนแปลงลักษณะทางธรณีสัณฐานทางด้านกายภาพ ชีวภาพหรือชีวกายภาพ ในพื้นที่อันตราย สันดอน หน้าผา ปากน้ำ เว้นแต่การกระทำของส่วนราชการ รัฐวิสาหกิจ หรือหน่วยงานอื่นของรัฐ เพื่อป้องกันการกัดเซาะชายฝั่ง หรือเพื่อความปลอดภัยในการเดินเรือ

(11) การกระทำใด ๆ ที่เป็นการทำลายหินดานทั้งที่อยู่ใต้พื้นดิน ระดับพื้นดิน หรือโผล่พื้นดินเว้นแต่เป็นการก่อสร้างอาคารของส่วนราชการ รัฐวิสาหกิจ หรือหน่วยงานอื่นของรัฐที่มีความจำเป็น เพื่อให้บริการสาธารณะและไม่สามารถหลีกเลี่ยงได้

ข้อ 12 ในพื้นที่ตามข้อ 4 การติดตั้งป้ายหรือการก่อสร้างสิ่งใด ๆ ที่สร้างขึ้นสำหรับเพื่อติดตั้งป้าย ต้องได้รับอนุญาตจากหน่วยงานที่เกี่ยวข้องหรือองค์กรปกครองส่วนท้องถิ่น แล้วแต่กรณี ซึ่งการอนุญาตให้เป็นไปตามหลักเกณฑ์ ดังต่อไปนี้

(1) ให้กระทำได้ในพื้นที่ที่มีความสูงจากระดับน้ำทะเลปานกลางไม่เกิน 40 เมตร หรือพื้นที่ที่มีความลาดชันไม่เกินร้อยละ 35

(2) ไม่มีลักษณะบดบังทัศนวิสัยหรือทัศนียภาพและต้องเป็นไปตามมาตรฐานที่กฎหมายกำหนด

(3) ในกรณีที่กระทำในพื้นที่ของเอกชน ให้มีระยะห่างจากที่ดินโดยรอบในแนวราบบนพื้นดินและในอากาศไม่น้อยกว่าสองเท่าของความสูงของป้ายในแนวดิ่ง

ข้อ 13 การก่อสร้าง ดัดแปลง หรือเปลี่ยนการใช้อาคารเป็นโรงแรมตามกฎหมายว่าด้วยโรงแรม อาคารอยู่อาศัยรวมตามกฎหมายว่าด้วยการควบคุมอาคาร อาคารชุดตามกฎหมายว่าด้วยอาคารชุด หรือหอพักตามกฎหมายว่าด้วยหอพัก ต้องติดตั้งหรือจัดให้มีปอดักไขมนและระบบบำบัดน้ำเสียก่อนปล่อยลงสู่ท่อหรือทางน้ำสาธารณะ โดยระบบและน้ำเสียที่บำบัดแล้วต้องเป็นไปตามมาตรฐานที่กฎหมายกำหนด

ข้อ 15 ในพื้นที่ตามข้อ 4 นอกจากต้องปฏิบัติตามหลักเกณฑ์ที่กำหนดไว้ในประกาศนี้แล้ว ก่อนการก่อสร้าง ดัดแปลง หรือเปลี่ยนการใช้อาคาร หรือดำเนินโครงการหรือประกอบกิจการ ให้จัดทำ และเสนอรายงานผลกระทบสิ่งแวดล้อมเบื้องต้นหรือรายงานการวิเคราะห์ผลกระทบสิ่งแวดล้อม แล้วแต่กรณี ต่อสำนักงานนโยบายและแผนทรัพยากรธรรมชาติและสิ่งแวดล้อมตามหลักเกณฑ์ วิธีการ และระเบียบปฏิบัติ ที่กำหนดไว้ตามกฎหมายว่าด้วยการส่งเสริมและรักษาคุณภาพสิ่งแวดล้อม ดังต่อไปนี้

(2) การจัดทำรายงานการวิเคราะห์ผลกระทบสิ่งแวดล้อม

(ก) โครงการหรือกิจการตามประกาศกระทรวงทรัพยากรธรรมชาติและสิ่งแวดล้อม เรื่อง กำหนดประเภทและขนาดโครงการหรือกิจการซึ่งต้องจัดทำรายงานการวิเคราะห์ผลกระทบสิ่งแวดล้อม และหลักเกณฑ์ วิธีการ ระเบียบปฏิบัติ และแนวทางการจัดทำรายงานการวิเคราะห์ผลกระทบสิ่งแวดล้อม และที่แก้ไขเพิ่มเติม

3) การใช้ประโยชน์ที่ดินตามกฎหมายกระทรวงฉบับที่ 20 (พ.ศ.2532) ออกตามความในพระราชบัญญัติควบคุมอาคาร พ.ศ.2522

จากการตรวจสอบพื้นที่ตามกฎหมายกระทรวงฉบับที่ 20 (พ.ศ. 2532) ออกตามความในพระราชบัญญัติควบคุมอาคาร พ.ศ. 2522 พบว่า พื้นที่โครงการมีระยะห่างจากแนวชายฝั่งทะเลใกล้ที่สุดประมาณ 433.78 เมตร และไกลที่สุดประมาณ 514.21 เมตร ซึ่งพื้นที่โครงการตั้งอยู่ในบริเวณที่ 3 ตามกฎหมายกระทรวงฉบับดังกล่าว

4) สภาพการใช้ประโยชน์ที่ดินโดยรอบพื้นที่โครงการในปัจจุบัน

จากการตรวจสอบสภาพการใช้ประโยชน์ที่ดินปัจจุบันบริเวณพื้นที่ศึกษารัศมี 1 กิโลเมตร โดยรอบพื้นที่โครงการ บริษัทที่ปรึกษาได้ดำเนินการแปลภาพถ่ายดาวเทียมจาก www.googleearth.com (เข้าถึงข้อมูลเมื่อวันที่ 25 เมษายน 2567) ประกอบกับแผนที่ภูมิประเทศมาตราส่วน 1: 50,000 และการสำรวจภาคสนามพบว่า บริเวณโดยรอบใช้ประโยชน์ที่ดินส่วนใหญ่เป็นพื้นที่อยู่อาศัย ร้อยละ 22.90 รองลงมาเป็นพื้นที่ป่าละเมาะ/ไม้พุ่ม ร้อยละ 20.64 และพื้นที่ทะเล ร้อยละ 17.38 ที่เหลือเป็นพื้นที่โล่ง, พื้นที่บริการท่องเที่ยว, พื้นที่ก่อสร้าง, พื้นที่ถนน, พื้นที่พาณิชยกรรม, พื้นที่ชายหาด, พื้นที่แหล่งน้ำ, พื้นที่ราชการ ศาสนสถาน สถานศึกษา, พื้นที่เกษตรกรรม และพื้นที่โครงการ คิดเป็นร้อยละ 10.27, 8.99, 6.00, 4.96, 3.41, 1.65, 1.45, 1.39, 0.73 และ 0.23 ตามลำดับ การใช้ประโยชน์ที่ดินบริเวณโดยรอบโครงการในรัศมี 1 กิโลเมตร แสดงดังตารางที่ 3-26 และรูปที่ 3-35

สำหรับการใช้ประโยชน์ที่ดินใกล้เคียงพื้นที่โครงการ จากการสำรวจภาคสนาม (สิงหาคม 2567) พบว่า พื้นที่ส่วนใหญ่เป็นพื้นที่อยู่อาศัย พื้นที่บริการท่องเที่ยว และพื้นที่พาณิชยกรรม โดยการใช้ประโยชน์ที่ดินของพื้นที่ใกล้เคียงกับโครงการ แสดงดังรูปที่ 3-36

นอกจากนี้ จากการสำรวจพื้นที่โครงการในระยะ 1 กิโลเมตร พบว่า มีพื้นที่อ่อนไหว จำนวน 7 แห่ง ได้แก่ มัสยิด Al Mustaqeem, โรงพยาบาลส่งเสริมสุขภาพตำบลบ้านบางเทา, ศูนย์อบรมศาสนาอิสลามและจริยธรรม มัสยิดมุการ์รัม บ้านบางเทา, มัสยิดดาร์ลุ้ละฮาน, โรงเรียนอนุบาลองค์การบริหารส่วนตำบลเชิงทะเล, มัสยิดมุการ์รัม บ้านบางเทา และมัสยิดอันซอรียะฮ์ แสดงดังรูปที่ 3-37

ตารางที่ 3-26 การใช้ประโยชน์ที่ดินประเภทต่าง ๆ ในรัศมี 1 กิโลเมตร รอบที่ตั้งโครงการในปัจจุบัน

ลำดับ	การใช้ประโยชน์ที่ดิน	ตารางเมตร	ตารางกิโลเมตร	สัดส่วน (%)
1	พื้นที่อยู่อาศัย	717,577.93	0.72	22.90
2	พื้นที่ป่าละเมาะ/ไม้พุ่ม	646,755.93	0.65	20.64
3	พื้นที่ทะเล	544,753.27	0.54	17.38
4	พื้นที่โล่ง	322,020.48	0.32	10.27
5	พื้นที่บริการท่องเที่ยว	281,752.94	0.28	8.99
6	พื้นที่ก่อสร้าง	188,141.05	0.19	6.00
7	พื้นที่ถนน	155,568.44	0.16	4.96
8	พื้นที่พาณิชยกรรม	106,823.78	0.11	3.41
9	พื้นที่ชายหาด	51,566.15	0.05	1.65
10	พื้นที่แหล่งน้ำ	45,479.97	0.05	1.45
11	พื้นที่ราชการ ศาสนสถาน สถานศึกษา	43,663.74	0.04	1.39
12	พื้นที่เกษตรกรรม	22,753.40	0.02	0.73
13	พื้นที่โครงการ	7,175.20	0.01	0.23
รวม		3,133,674.94	3.13	100.00

ที่มา : 1) จากภาพถ่ายดาวเทียม QuickBird จาก www.googleearth.com (เข้าถึงข้อมูล เมื่อวันที่ 25 เมษายน 2567)
ประกอบกับแผนที่ภูมิประเทศมาตราส่วน 1:50,000 ชุด L7018
2) การสำรวจภาคสนามโดยบริษัท ภูเก็ต เอ็นไวรอนเมนทอล เซอร์วิส จำกัด, เมษายน 2567

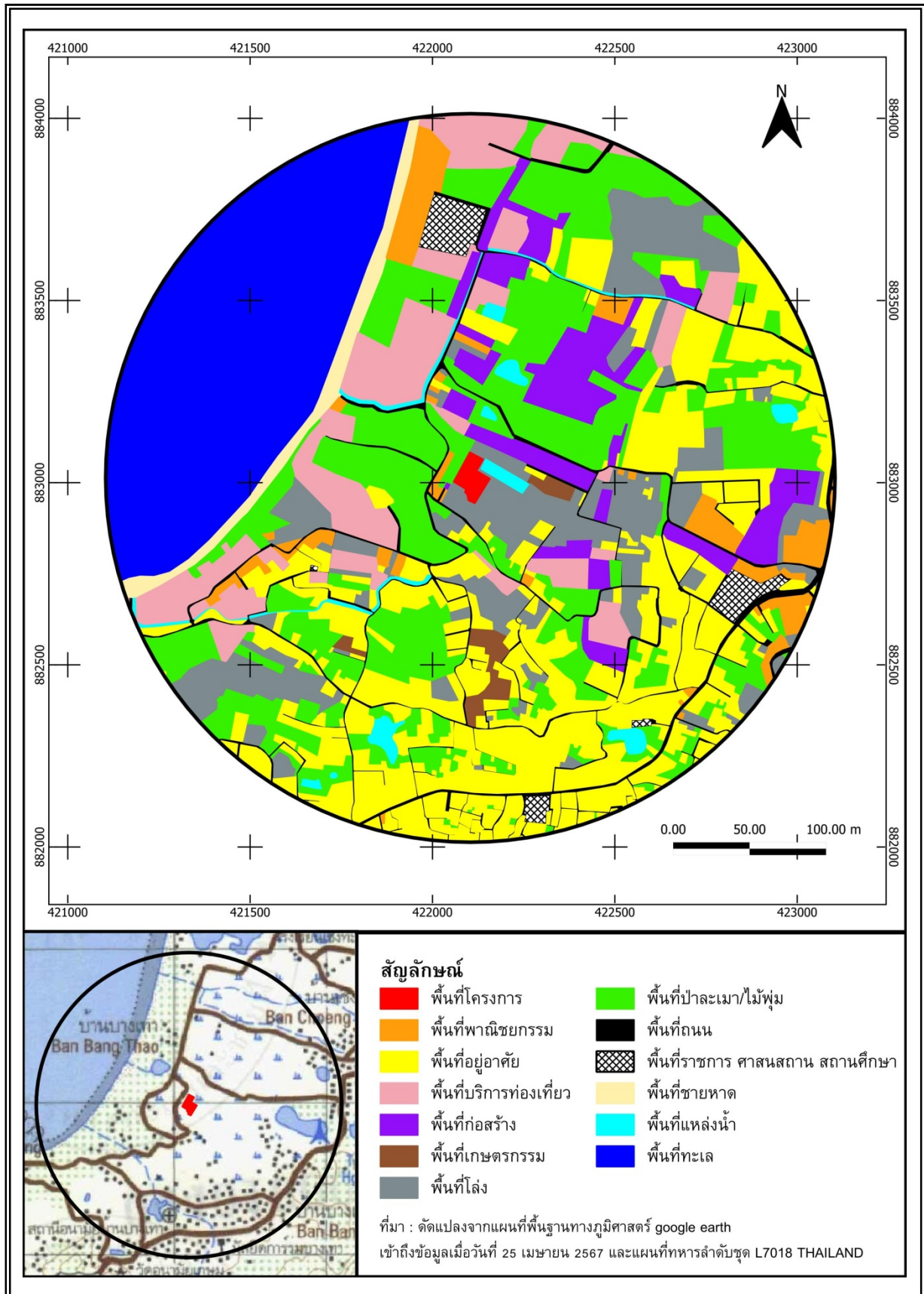

รูปที่ 3-35 สภาพการใช้ที่ดินบริเวณโดยรอบพื้นที่โครงการในรัศมี 1 กิโลเมตร

- ที่มา : 1) จากภาพถ่ายดาวเทียม QuickBird จาก www.googleearth.com (เข้าถึงข้อมูล เมื่อวันที่ 25 เมษายน 2567)
ประกอบกับแผนที่ภูมิประเทศมาตราส่วน 1:50,000 ชุด L7018
2) การสำรวจภาคสนามโดยบริษัท ภูเก็ต เอ็นไวรอนเมนทอล เซอร์วิส จำกัด, เมษายน 2567

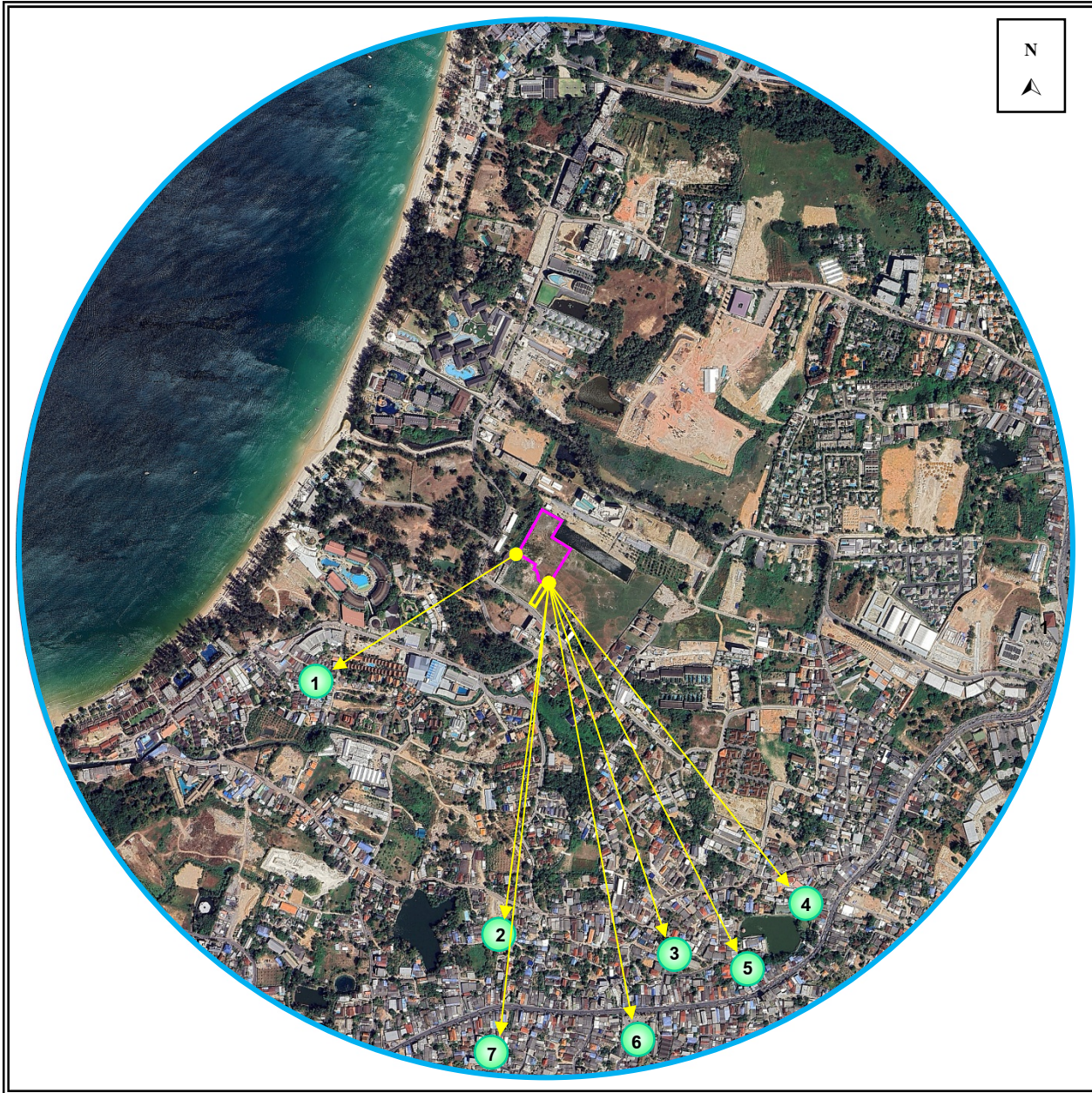

สัญลักษณ์



พื้นที่โครงการ



พื้นที่สำรวจความคิดเห็นในระยะ 1,000 เมตร

พื้นที่อ่อนไหวในระยะ 1,000 เมตร จากขอบเขตพื้นที่โครงการ
จำนวน 7 แห่ง

- 1 มัสยิด Al Mustaqeem มีระยะห่างจากโครงการประมาณ 455 เมตร
- 2 โรงพยาบาลส่งเสริมสุขภาพตำบลบ้านบางเทา มีระยะห่างจากโครงการประมาณ 660 เมตร
- 3 ศูนย์อบรมศาสนาอิสลามและจริยธรรม มัสยิดมุกการัม บ้านบางเทา มีระยะห่างจากโครงการประมาณ 730 เมตร
- 4 มัสยิดตารุสเอียะซาน มีระยะห่างจากโครงการประมาณ 760 เมตร
- 5 โรงเรียนอนุบาลองค์การบริหารส่วนตำบลเชิงทะเล มีระยะห่างจากโครงการประมาณ 795 เมตร
- 6 มัสยิดมุกการัม บ้านบางเทา มีระยะห่างจากโครงการประมาณ 870 เมตร
- 7 มัสยิดอันซอริสซุนนะฮ์ มีระยะห่างจากโครงการประมาณ 885 เมตร

รูปที่ 3-37 แผนที่แสดงพื้นที่อ่อนไหวในระยะ 1,000 เมตร จากขอบเขตพื้นที่โครงการ

ที่มา : ปรับปรุงจาก www.googleearth.com, เมษายน 2567

3.4 คุณค่าต่อคุณภาพชีวิต

3.4.1 สังคมและเศรษฐกิจ

3.4.1.1 สังคม

1) จำนวนประชากรและครัวเรือน

สถิติจำนวนประชากรและครัวเรือนทางการทะเบียนราษฎร ของจังหวัดภูเก็ต ในปี พ.ศ. 2566 มีจำนวนทั้งหมด 406,873 คน เป็นชาย 191,658 คน และหญิง 215,215 คน มีจำนวนครัวเรือนทั้งหมด 282,086 ครัวเรือน สถิติจำนวนประชากรและครัวเรือนทางการทะเบียนราษฎร ของจังหวัดภูเก็ต ตั้งแต่ปี พ.ศ. 2566 แสดงดังตารางที่ 3-27

ตารางที่ 3-27 สถิติจำนวนประชากรและครัวเรือนทางการทะเบียนราษฎร ของจังหวัดภูเก็ต ปี พ.ศ. 2566

อำเภอ/เขต การปกครอง	จำนวนประชากร (คน)			
	2566			
	รวม	ชาย	หญิง	จำนวนครัวเรือน
อำเภอ เมืองภูเก็ต	250,268	116,643	133,625	155,492
ตำบลตลาดใหญ่	51,602	23,957	27,645	16,173
ตำบลตลาดเหนือ	21,087	9,506	11,581	10,758
ตำบลรัชฎา	50,257	23,704	26,553	31,605
ตำบลวิชิต	54,391	25,326	29,065	35,763
ตำบลราไวย์	19,264	8,971	10,293	20,383
ตำบลกะรน	7,546	3,572	3,974	8,915
ตำบลเกาะแก้ว	18,228	8,625	9,603	12,221
ตำบลฉลอง	27,893	12,982	14,911	19,674
อำเภอกะทู้	58,317	27,329	30,988	51,034
ตำบลป่าตอง	19,386	9,275	10,111	16,616
ตำบลกะทู้	31,793	14,648	17,145	26,931
ตำบลกมลา	7,138	3,406	3,732	7,487
อำเภอถลาง	98,288	47,686	50,602	75,560
ตำบลเทพกระษัตรี	17,633	8,552	9,081	12,265
ตำบลศรีสุนทร	28,586	13,561	15,025	22,399
ตำบลเชิงทะเล	12,013	5,903	6,110	12,938
ตำบลป่าคลอก	19,160	9,330	9,830	10,036
ตำบลไม้ขาว	13,813	6,900	6,913	10,228
ตำบลสาคร	7,083	3,440	3,643	7,694
รวม	406,873	191,658	215,215	282,086

ที่มา : ระบบสถิติทางการทะเบียน, สำนักบริหารการทะเบียน กรมการปกครอง (ระบบออนไลน์)

<https://stat.bora.dopa.go.th/stat/statnew/statyear/#/> เข้าถึงข้อมูลเมื่อวันที่ 17 มีนาคม 2567)

ในเขตพื้นที่ตำบลเชิงทะเล มีจำนวนประชากรทั้งสิ้น 12,013 คน เป็นชาย 5,903 คน และหญิง 6,110 คน มีจำนวนครัวเรือนทั้งสิ้น 12,938 ครัวเรือน มีเขตการปกครองครอบคลุม 6 หมู่บ้าน

2) ศาสนาและสถานที่ประกอบศาสนกิจ

จังหวัดภูเก็ตมีจำนวนศาสนิกชน ที่นับถือศาสนาพุทธมากที่สุด รองลงมา ศาสนาอิสลาม ศาสนาคริสต์ และนับถือศาสนาหรือลัทธิอื่น ๆ

ในพื้นที่องค์การบริหารส่วนตำบลเชิงทะเลมีการนับถือศาสนา ดังนี้ หมู่ที่ 2 บ้านบางเทา นับถือศาสนาอิสลาม ร้อยละ 95 และศาสนาอื่น ๆ ร้อยละ 5 หมู่ที่ 3 บ้านหาดสุรินทร์ นับถือศาสนาพุทธร้อยละ 82 และศาสนาอื่น ๆ ร้อยละ 18 หมู่ที่ 4 บ้านป่าสัก นับถือศาสนาพุทธร้อยละ 98 และศาสนาอื่น ๆ ร้อยละ 2 หมู่ที่ 5 บ้านบางเทานอก นับถือศาสนาอิสลามร้อยละ 99 และศาสนาอื่น ๆ ร้อยละ 5 หมู่ที่ 6 บ้านโคกโดนดาลัยัน นับถือศาสนาพุทธร้อยละ 93 และศาสนาอื่น ๆ ร้อยละ 7

ในเขตองค์การบริหารส่วนตำบลเชิงทะเล มีวัด 1 แห่ง คือ วัดอนามัยเกษม สำนักสงฆ์ 1 แห่ง คือ สำนักสงฆ์วัดร้าง มัสยิด 4 แห่ง คือ 1) มัสยิดมูการ์รัม 2) มัสยิดอันซอริซซุนนะห์ 3) มัสยิดเก่า 4) มัสยิดดาร์ลุ เอียะซาน ศาลเจ้า 1 แห่ง คือ ศาลเจ้าเต็กกันไต่เต้ คริสตจักร 1 แห่ง คือ คริสตจักรเชิงทะเล สุสาน 2 แห่ง คือ 1) ภูเขาโบรนอกเล 2) สุสานจีน และฌาปนสถาน 1 แห่ง คือ ฌาปนสถานวัดอนามัยเกษม

3) การศึกษา

สำนักงานศึกษาธิการจังหวัดภูเก็ต มีหน้าที่ในการปฏิบัติการกิจของกระทรวงศึกษาธิการเกี่ยวกับการบริหารจัดการศึกษาตามที่กฎหมายกำหนด ส่งเสริม สนับสนุน และดำเนินการเกี่ยวกับการจัดการศึกษาเอกชน รวมทั้งประสาน บูรณาการการจัดการศึกษาของสถานศึกษาในสังกัดกระทรวงศึกษาธิการ และสังกัดอื่น ให้ครอบคลุมพื้นที่ทั้งหมดในจังหวัดภูเก็ต

ในเขตองค์การบริหารส่วนตำบลเชิงทะเล มีสถานศึกษาทั้งหมด 3 แห่ง ได้แก่ โรงเรียนบางเทา และเป็นศูนย์พัฒนาเด็กเล็ก 2 แห่ง ได้แก่ โรงเรียนอนุบาล อบต.เชิงทะเล และศูนย์พัฒนาเด็กเล็กหาดสุรินทร์ สำหรับโรงเรียนบางเทา มีจำนวนนักเรียนและครูดังนี้

ชั้นอนุบาล 2 ชาย 16 คน หญิง 19 คน รวม 35 คน ชั้นอนุบาล 3 ชาย 31 คน หญิง 31 คน รวม 62 คน ชั้น ป.1-ป.6 ชาย 323 คน หญิง 311 คน รวม 634 คน ชั้น ม.1-ม.3 ชาย 96 คน หญิง 50 คน รวม 146 คน จำนวน ครู (โรงเรียนบางเทา) ชาย 17 คน หญิง 43 คน รวม 60 คน

ที่มา : แผนพัฒนาท้องถิ่น (พ.ศ.2566-2570) องค์การบริหารส่วนตำบลเชิงทะเล

3.4.1.2 เศรษฐกิจ

1) การเกษตร

- การดำเนินการทางการเกษตร

1.1 ครัวเรือนที่ประกอบอาชีพการเกษตร จำนวน 400 แห่ง

1.2 ครัวเรือนที่ประกอบอาชีพเพาะปลูก จำนวน 200 แห่ง

1.3 ครัวเรือนที่ประกอบอาชีพการเกษตรเพื่อบริโภคและมีบางส่วนเหลือขาย จำนวน 49 แห่ง

1.4 ครั้วเรือนที่ประกอบอาชีพการเกษตรแบบผสมผสานหรือตามแนวพระราชดำริ จำนวน 3 แห่ง

1.5 ครั้วเรือนที่ทำการเกษตรปลอดสารพิษหรือเกษตรอินทรีย์ จำนวน 4 แห่ง

1.6 ครั้วเรือนที่ทำสวนผลไม้ จำนวน 35 ครั้วเรือน

1.7 ครั้วเรือนที่ป้องกันและกำจัดวัชพืช แมลง โรค/ศัตรูพืชจากการทำสวนผลไม้ โดยใช้สารเคมี จำนวน 10 ครั้วเรือน

1.8 ครั้วเรือนที่ป้องกันและกำจัดวัชพืช แมลง โรค/ศัตรูพืชจากการทำสวนผลไม้ โดยใช้วิธีแบบผสมผสาน (ใช้สารเคมีและสารชีวภัณฑ์) จำนวน 25 ครั้วเรือน

1.9 ครั้วเรือนที่ทำสวนผัก จำนวน 34 ครั้วเรือน

1.10 ครั้วเรือนที่ทำสวนผลไม้ดอกไม้ประดับหรือเพาะพันธุ์ไม้เพื่อขาย จำนวน 51 ครั้วเรือน

1.11 ครั้วเรือนที่ทำสวนยางพารา จำนวน 83 ครั้วเรือน

1.12 ครั้วเรือนที่ป้องกันและกำจัดวัชพืช แมลง โรค/ศัตรูพืชจากการทำสวนยางพารา โดยใช้สารเคมี จำนวน 28 ครั้วเรือน

1.13 ครั้วเรือนที่ป้องกันและกำจัดวัชพืช แมลง โรค/ศัตรูพืชจากการทำสวนยางพารา โดยใช้วิธีแบบผสมผสาน (ใช้สารเคมีและสารชีวภัณฑ์) จำนวน 55 ครั้วเรือน

1.14 ครั้วเรือนที่ทำการเกษตรอื่น ๆ จำนวน 13 ครั้วเรือน

■ กลุ่มอาชีพในชุมชน

- วิสาหกิจชุมชนกลุ่มเกษตรสัมพันธ์ อบต.เชิงทะเล
- กลุ่มปลูกผักไฮโดรโปนิกส์ หมู่ที่ 2 บ้านบางเทา
- กลุ่มปลูกผักแบบผสมผสาน หมู่ที่ 2 บ้านบางเทา
- กลุ่มเพาะเห็ดนางฟ้า หมู่ที่ 2 บ้านบางเทา

2) การประมง

1.1 ครั้วเรือนที่ทำการประมงทะเลขนาดเล็ก จำนวน 2 ครั้วเรือน

1.2 ครั้วเรือนที่ทำการประมงทะเลขนาดกลาง จำนวน 2 ครั้วเรือน

■ กลุ่มอาชีพในชุมชน

- กลุ่มประมงพื้นบ้าน หมู่ที่ 5 บ้านโคกโดนด-ลายัน

3) การปศุสัตว์

1.1 ครั้วเรือนที่เลี้ยงเนื้อเพื่อขาย จำนวน 2 ครั้วเรือน

1.2 ครั้วเรือนที่เลี้ยงกระบือเพื่อขาย จำนวน 5 ครั้วเรือน

1.3 ครั้วเรือนที่เลี้ยงหมูเพื่อขาย จำนวน 2 ครั้วเรือน

1.4 ครั้วเรือนที่เลี้ยงสัตว์อื่นๆ เพื่อขาย จำนวน 7 ครั้วเรือน

■ กลุ่มอาชีพในชุมชน

- กลุ่มเลี้ยงแพะ หมู่ที่ 2 บ้านบางเทา

- กลุ่มเลี้ยงควาย หมู่ที่ 2 บ้านบางเทา
- กลุ่มเลี้ยงควาย หมู่ที่ 5 บ้านบางเทา

4) การบริการ

- กลุ่มอาชีพในชุมชน
 - วิสาหกิจชุมชนมอเตอร์ไซค์รับจ้างสามล้อ
 - วิสาหกิจชุมชนบริการขนส่งชุมชนรถยนต์รับจ้าง
 - วิสาหกิจชุมชนแท็กซี่หมู่ที่ 3 สุรินทร์ ซอย 4
 - กลุ่มนวดแผนไทย หมู่ที่ 3 บ้านหาดสุรินทร์
 - กลุ่มแท็กซี่หมู่บ้าน หมู่ที่ 5 บ้านโคกโดนด-ลายัน

5) การท่องเที่ยว

- กลุ่มอาชีพในชุมชน
 - วิสาหกิจชุมชนกลุ่มการท่องเที่ยวเกษตรเชิงอนุรักษ์บ้านบางเทาเชิงทะเล
 - วิสาหกิจชุมชนSurin-Bangtao Lifeguard
 - วิสาหกิจชุมชนมอเตอร์ไซค์รับจ้างสามล้อ
 - วิสาหกิจชุมชนบริการขนส่งชุมชนรถยนต์รับจ้าง

6) อุตสาหกรรม

ไม่มีการให้บริการด้านอุตสาหกรรม

ที่มา : แผนพัฒนาท้องถิ่น (พ.ศ.2566-2570) องค์การบริหารส่วนตำบลเชิงทะเล

3.4.2 การมีส่วนร่วมของประชาชน

โครงการได้จัดให้มีกระบวนการรับฟังความคิดเห็น ตามประกาศสำนักงานนโยบายและแผนทรัพยากรธรรมชาติและสิ่งแวดล้อม เรื่องแนวทางการมีส่วนร่วมของประชาชนในกระบวนการจัดทำรายงานการประเมินผลกระทบสิ่งแวดล้อม 2566 กรณีโครงการที่ต้องจัดทำรายงานการประเมินผลกระทบสิ่งแวดล้อม (EIA) จะต้องเปิดโอกาสให้ประชาชนในพื้นที่ และหน่วยงานที่เกี่ยวข้องให้ความเห็นในประเด็นที่เป็นข้อห่วงกังวล อย่างน้อย 2 ครั้ง และต้องนำผลที่ได้จากการรับฟังความคิดเห็นระบุไว้ในรายงานฯ รวมทั้งนำมาประกอบการพิจารณา กำหนดมาตรการป้องกันและแก้ไขผลกระทบสิ่งแวดล้อมและมาตรการติดตามตรวจสอบผลกระทบสิ่งแวดล้อม โดยจะต้องเปิดเผยข้อมูลให้ประชาชนรับทราบด้วย ทั้งนี้โครงการได้จัดให้มีการดำเนินการสำรวจความคิดเห็นของกลุ่มเป้าหมายโดยแยกเป็น 3 ช่วง ดังนี้

(1) การประชาสัมพันธ์โครงการที่อยู่โดยรอบโครงการในระยะ 1 กิโลเมตร ได้ดำเนินการในวันที่ 10-15 ตุลาคม 2566 โดยการจัดทำแผ่นพับแสดงรายละเอียดโครงการ (ภาคผนวก จ-1) นำไปแจกให้กับกลุ่มครัวเรือน, กลุ่มสถานประกอบการ, กลุ่มพื้นที่อ่อนไหว, กลุ่มหน่วยงานราชการและหน่วยงานรัฐวิสาหกิจ และกลุ่มผู้นำชุมชน ในระยะ 1,000 เมตร โดยรอบพื้นที่โครงการ เพื่อให้ทราบถึงรายละเอียดและข้อมูลเบื้องต้นของโครงการ ซึ่งแผ่นพับประชาสัมพันธ์จะมีรายละเอียดของโครงการ ได้แก่ วัตถุประสงค์ของโครงการ ที่ตั้งโครงการ ขอบเขตพื้นที่การศึกษา การประเมินทางเลือกโครงการ ระยะเวลาก่อสร้างโครงการ รายละเอียดโครงการ รูปแบบของอาคาร สถานภาพโครงการ วิธีการดำเนินโครงการ รายละเอียดระบบสาธารณูปโภค ผลกระทบที่อาจเกิดขึ้น และมาตรการป้องกันและแก้ไข เบื้องต้น พร้อมทั้งให้ข้อมูลและตอบข้อซักถามในกรณีที่มีข้อสงสัย

(2) การสำรวจความคิดเห็นของกลุ่มเป้าหมายครั้งที่ 1 เป็นการให้ข้อมูลกับครัวเรือน และหน่วยงานที่เกี่ยวข้อง เกี่ยวกับโครงการที่จะเกิดขึ้นและผลกระทบที่อาจเกิดขึ้นทั้งทางบวกและทางลบ สํารวจเมื่อวันที่ 1 – 16 พฤศจิกายน 2566 ซึ่งเครื่องมือที่ใช้ในการสำรวจ คือ แบบสอบถามครั้งที่ 1 (ภาคผนวก จ-1) ที่ออกแบบโดยอาศัยแนวคิด หลักการ ที่เกี่ยวข้องกับการวิเคราะห์ผลกระทบสิ่งแวดล้อมโครงการประเภทที่พักอาศัย บริการชุมชน และสถานที่พักตากอากาศ มาเป็นกรอบในการออกแบบสอบถาม เพื่อนำข้อคิดเห็นและข้อเสนอแนะจากการรับฟังความคิดเห็นมาใช้ประกอบการศึกษา และการจัดทำรายงานฯ ให้ครบถ้วน โดยกลุ่มเป้าหมายของการสำรวจความคิดเห็น ได้แก่ กลุ่มเป้าหมายที่อยู่โดยรอบโครงการในระยะ 1,000 เมตร จากขอบเขตพื้นที่โครงการ ซึ่งคาดว่าจะจะได้รับผลกระทบต่างๆ จากโครงการ ทั้งในระยะก่อสร้าง และระยะดำเนินการ ประกอบด้วย กลุ่มครัวเรือนในระยะ 100 เมตร, กลุ่มสถานประกอบการในระยะ 100 เมตร, กลุ่มครัวเรือนในระยะมากกว่า 100-500 เมตร, กลุ่มครัวเรือนในระยะมากกว่า 500-1,000 เมตร, กลุ่มสถานประกอบการในระยะมากกว่า 100-500 เมตร, กลุ่มสถานประกอบการในระยะมากกว่า 500-1,000 เมตร, กลุ่มพื้นที่อ่อนไหวในระยะ 1,000 เมตร และกลุ่มผู้นำชุมชนในเขตพื้นที่โครงการ

(3) การสำรวจความคิดเห็นของกลุ่มเป้าหมายครั้งที่ 2 มีวัตถุประสงค์เพื่อรับฟังความคิดเห็นต่อร่างรายงานการประเมินผลกระทบสิ่งแวดล้อม ร่างมาตรการป้องกันและแก้ไขผลกระทบสิ่งแวดล้อม และมาตรการติดตามตรวจสอบผลกระทบสิ่งแวดล้อมของโครงการ (ภาคผนวก จ-2) ในระยะก่อสร้างและระยะดำเนินการ ให้กลุ่มเป้าหมายได้รับทราบ พร้อมทั้งรับฟังข้อคิดเห็นและข้อเสนอแนะต่างๆ นำมาประกอบการจัดทำรายงานให้มีความสอดคล้องกับความคิดเห็นของกลุ่มเป้าหมายมากที่สุด เพื่อให้กลุ่มเป้าหมายมีความมั่นใจในรายงานและมาตรการป้องกันและแก้ไขผลกระทบสิ่งแวดล้อม ทั้งนี้ บริษัทที่ปรึกษาได้เผยแพร่ร่างรายงานฯ ก่อนการรับฟังความคิดเห็นครั้งที่ 2 และได้เข้ารับฟังความคิดเห็นและข้อเสนอแนะต่อร่างรายงานการประเมินผลกระทบสิ่งแวดล้อม ระหว่างวันที่ 29 สิงหาคม – 5 กันยายน 2567

ทั้งนี้ สามารถสรุปการสำรวจความคิดเห็นของกลุ่มเป้าหมายต่อโครงการ โดยเริ่มจากการประชาสัมพันธ์โครงการ การรับฟังความคิดเห็นของกลุ่มเป้าหมายครั้งที่ 1 และครั้งที่ 2 แสดงดังตารางที่ 3-28

ตารางที่ 3-28 สรุปการสำรวจความคิดเห็นของกลุ่มเป้าหมายต่อโครงการ

การสำรวจความคิดเห็นของกลุ่มเป้าหมาย	วันที่
การประชาสัมพันธ์โครงการ	10-15 ตุลาคม 2566
การรับฟังความคิดเห็นของกลุ่มเป้าหมาย ครั้งที่ 1	1 – 16 พฤศจิกายน 2566
การรับฟังความคิดเห็นของกลุ่มเป้าหมาย ครั้งที่ 2	29 สิงหาคม – 5 กันยายน 2567

3.4.2.1 การรับฟังความคิดเห็นของกลุ่มเป้าหมายครั้งที่ 1

1) กลุ่มเป้าหมาย

1.1) กลุ่มพื้นที่หลัก ซึ่งคาดว่าจะ是一群ที่ได้รับผลกระทบจากการดำเนินโครงการมากที่สุด จะให้ค่าน้ำหนักในการสำรวจมากที่สุด ทำการสำรวจทุกกลุ่มเป้าหมาย ซึ่งประกอบด้วย

1.1.1) กลุ่มติดโครงการ โดยผู้ตอบแบบสอบถามต้องเป็นหัวหน้าครอบครัว หรือคู่สมรส หรือผู้ที่ได้รับมอบหมาย

1.1.2) กลุ่มครัวเรือนในระยะ 100 เมตร จากขอบเขตพื้นที่โครงการ โดยผู้ตอบแบบสอบถามต้องเป็นหัวหน้าครอบครัว หรือคู่สมรส หรือผู้ที่ได้รับมอบหมาย

1.1.3) กลุ่มสถานประกอบการในระยะ 100 เมตร จากขอบเขตพื้นที่โครงการ โดยผู้ตอบแบบสอบถามต้องเป็นเจ้าของ ผู้จัดการ หรือผู้ที่ได้รับมอบหมาย

1.2) กลุ่มพื้นที่รอง ประกอบด้วย

1.2.1) กลุ่มครัวเรือนในระยะมากกว่า 100-500 เมตร จากขอบเขตพื้นที่โครงการ โดยผู้ตอบแบบสอบถามต้องเป็นหัวหน้าครอบครัว หรือคู่สมรส หรือผู้ที่ได้รับมอบหมาย

1.2.2) กลุ่มสถานประกอบการในระยะมากกว่า 100-500 เมตร จากขอบเขตพื้นที่โครงการ โดยผู้ตอบแบบสอบถามต้องเป็นเจ้าของ ผู้จัดการ หรือผู้ที่ได้รับมอบหมาย

1.2.3) กลุ่มครัวเรือนในระยะมากกว่า 500-1,000 เมตร จากขอบเขตพื้นที่โครงการ โดยผู้ตอบแบบสอบถามต้องเป็นหัวหน้าครอบครัว หรือคู่สมรส หรือผู้ที่ได้รับมอบหมาย

1.2.4) กลุ่มสถานประกอบการในระยะมากกว่า 500-1,000 เมตร จากขอบเขตพื้นที่โครงการ โดยผู้ตอบแบบสอบถามต้องเป็นเจ้าของ ผู้จัดการ หรือผู้ที่ได้รับมอบหมาย

1.3) กลุ่มพื้นที่อ่อนไหวในระยะ 1,000 เมตร จากขอบเขตพื้นที่โครงการ โดยผู้ตอบแบบสอบถามต้องเป็นผู้มีอำนาจสูงสุด หรือผู้ที่ได้รับมอบหมาย

1.4) กลุ่มหน่วยงานราชการในระยะ 1,000 เมตร จากขอบเขตพื้นที่โครงการ โดยผู้ตอบแบบสอบถามต้องเป็นผู้มีอำนาจสูงสุด หรือผู้ที่ได้รับมอบหมาย

1.5) กลุ่มผู้นำชุมชนในเขตพื้นที่โครงการ โดยผู้ตอบแบบสอบถามต้องเป็นผู้นำชุมชน หรือผู้ที่ได้รับมอบหมาย

2) การกำหนดขนาดตัวอย่างและการสุ่มตัวอย่าง

การกำหนดขนาดตัวอย่างและการสุ่มตัวอย่างจะพิจารณาตามระดับความเข้มข้นของผลกระทบที่ได้รับและระยะห่างจากพื้นที่โครงการ ออกเป็น 5 กลุ่มใหญ่ ดังนี้

2.1) กลุ่มพื้นที่หลัก ซึ่งคาดว่าจะเป็กลุ่มที่ได้รับผลกระทบจากการดำเนินโครงการมากที่สุด จะให้ค่าน้ำหนักในการสำรวจมากที่สุด ทำการสำรวจทุกหน่วยครัวเรือนเป้าหมาย ซึ่งประกอบด้วย

2.1.1) กลุ่มพื้นที่ติดโครงการ จากการสำรวจไม่พบกลุ่มเป้าหมาย

2.1.2) กลุ่มครัวเรือนในระยะ 100 เมตร จากการสำรวจมีจำนวน 15 ครัวเรือน บริษัทที่ปรึกษาสำรวจได้ทั้งหมด โดยผู้ตอบแบบสอบถามต้องเป็นหัวหน้าครอบครัว หรือคู่สมรส หรือผู้ที่ได้รับมอบหมาย

2.1.3) กลุ่มสถานประกอบการในระยะ 100 เมตร จากการสำรวจมีจำนวน 1 แห่ง ได้แก่ Amin Resort บริษัทที่ปรึกษาสำรวจได้ โดยผู้ตอบแบบสอบถามเป็นเจ้าของ ผู้จัดการ หรือผู้ที่ได้รับมอบหมาย

2.2) กลุ่มพื้นที่รอง จะทำการกำหนดครัวเรือนและสถานประกอบการเป้าหมายดำเนินการใช้วิธีการนับจำนวนครัวเรือนทั้งหมด ที่อยู่โดยรอบโครงการในระยะ 100-1,000 เมตร จากขอบเขตพื้นที่โครงการ โดยการนับหลังคาจำนวนบ้านจากภาพถ่ายของ Google Earth ร่วมกับการสำรวจจำนวนครัวเรือนภาคสนามพบว่ามีความทั้งหมด 2,359 ครัวเรือน คำนวณขนาดตัวอย่างโดยใช้สูตรของเครซีและมอร์แกน (Krejcie & Morgan, 1970 อ้างถึงใน ชีรุฒิ เอกะกุล, 2543) ดังนี้

$$n = \frac{\chi^2 N p (1-p)}{e^2 (N-1) + \chi^2 p (1-p)}$$

n = จำนวนตัวอย่างรวมทั้งหมด

N = จำนวนประชากรเป้าหมายทั้งหมด (2,359 ครัวเรือน)

e = ค่าความคลาดเคลื่อน (0.05)

χ^2 = ค่าไคสแควร์ที่ df เท่ากับ 1 และระดับความเชื่อมั่น 95%
($\chi^2 = 3.841$)

p = สัดส่วนของลักษณะที่สนใจในประชากร (ถ้าไม่ทราบให้
กำหนด p = 0.5)

$$\begin{aligned} \text{จำนวนตัวอย่างรวมทั้งหมด (n)} &= \frac{3.841 \times 2,359 \times 0.5 \times (1-0.5)}{(0.05)^2 \times (2,359 - 1) + 3.841 \times 0.5 \times (1-0.5)} \\ &= \frac{2,265.23}{6.86} \\ &= 330.21 \end{aligned}$$

ดังนั้น จำนวนตัวอย่างรวมทั้งหมด เท่ากับ 331 ตัวอย่าง และบริษัทที่ปรึกษา ได้ทำการสำรวจจริง จำนวน 331 ตัวอย่าง ซึ่งเป็นจำนวนที่มีความเหมาะสมในเชิงสถิติและเป็นตัวแทนที่ดี รวมทั้งให้ความเชื่อถือในระดับที่ยอมรับได้ ทั้งนี้ได้แบ่งกลุ่มพื้นที่รอง ออกเป็นกลุ่มย่อย ดังนี้

2.1) กลุ่มครัวเรือนและสถานประกอบการในระยะมากกว่า 100-500 เมตร จากขอบเขตพื้นที่โครงการ จำนวนครัวเรือนและสถานประกอบการที่ต้องทำการสำรวจคือ ร้อยละ 80 ของจำนวนครัวเรือนและสถานประกอบการที่คำนวณโดยใช้สูตรของเครซีและมอร์แกน (Krejcie & Morgan, 1970 อ้างถึงใน ธีรฤดี เอกะกุล, 2543) ซึ่งคิดเป็น 265 ตัวอย่าง $[(331 \times 80)/100]$ โดยบริษัทที่ปรึกษาสำรวจจริงได้ 86 ตัวอย่าง โดยแยกเป็น

2.1.1) กลุ่มครัวเรือนในระยะมากกว่า 100-500 เมตร จากขอบเขตพื้นที่โครงการ บริษัทที่ปรึกษาสำรวจได้ 76 ครัวเรือน ผู้ตอบแบบสอบถามเป็นหัวหน้าครอบครัว หรือคู่สมรส หรือผู้ที่ได้รับมอบหมาย

2.1.2) กลุ่มสถานประกอบการในระยะมากกว่า 100-500 เมตร จากขอบเขตพื้นที่โครงการ บริษัทที่ปรึกษาสำรวจได้ 10 แห่ง ผู้ตอบแบบสอบถามต้องเป็นเจ้าของ ผู้จัดการ หรือผู้ที่ได้รับมอบหมาย

เนื่องจากในระยะมากกว่า 100-500 เมตร ส่วนใหญ่เป็นพื้นที่ไม้พุ่ม/ป่าละเมาะ และพื้นที่ที่กำลังดำเนินการก่อสร้าง กลุ่มครัวเรือนและสถานประกอบการส่วนใหญ่กระจายอยู่ในระยะมากกว่า 500-1,000 เมตร ทั้งนี้จำนวนที่ขาดไป 179 ตัวอย่าง บริษัทที่ปรึกษาจะสำรวจเพิ่มเติมในกลุ่มครัวเรือนในระยะมากกว่า 500-1,000 เมตร

2.2) กลุ่มครัวเรือนและสถานประกอบการในระยะมากกว่า 500-1,000 เมตร จากขอบเขตพื้นที่โครงการ จำนวนครัวเรือนและสถานประกอบการที่ต้องทำการสำรวจคือ ร้อยละ 20 ของจำนวนครัวเรือนและสถานประกอบการที่คำนวณโดยใช้สูตรของเครซีและมอร์แกน (Krejcie & Morgan, 1970 อ้างถึงใน ธีรฤดี เอกะกุล, 2543) ซึ่งคิดเป็น 66 ตัวอย่าง $[(331 \times 20)/100]$ เมื่อรวมกับจำนวนที่ขาดไปของกลุ่มครัวเรือนและกลุ่มสถานประกอบการระยะมากกว่า 100 - 500 เมตร จำนวน 179 ครัวเรือน ทำให้ได้จำนวนที่ต้องสำรวจ 245 ตัวอย่าง ทางบริษัทที่ปรึกษาสำรวจจริงได้ทั้งหมด 245 ตัวอย่าง โดยแยกเป็น

2.2.1) กลุ่มครัวเรือนในระยะมากกว่า 500-1,000 เมตร จากขอบเขตพื้นที่โครงการ บริษัทที่ปรึกษาสำรวจได้ 240 ครัวเรือน โดยผู้ตอบแบบสอบถามเป็นหัวหน้าครอบครัว หรือคู่สมรส หรือผู้ที่ได้รับมอบหมาย

2.2.2) กลุ่มสถานประกอบการในระยะมากกว่า 100-500 เมตร จากขอบเขตพื้นที่โครงการ บริษัทที่ปรึกษาสำรวจได้ 5 แห่ง ผู้ตอบแบบสอบถามเป็นเจ้าของ ผู้จัดการ หรือผู้ที่ได้รับมอบหมาย

2.3) กลุ่มพื้นที่อ่อนไหว ในระยะ 1,000 เมตร มีจำนวน 7 แห่ง ได้แก่ มัสยิด Al Mustaqeem, โรงพยาบาลส่งเสริมสุขภาพตำบลบ้านบางเทา, ศูนย์อบรมศาสนาอิสลามและจริยธรรม มัสยิดมุกการัม บ้านบางเทา, มัสยิดดารุลเอียะซาน, โรงเรียนอนุบาลองค์การบริหารส่วนตำบลเชิงทะเล, มัสยิดมุกการัม บ้านบางเทา และมัสยิดอันซอรียะฮ์ โดยบริษัทที่ปรึกษาสำรวจได้ทั้งหมด ผู้ตอบแบบสอบถามเป็นผู้มีอำนาจสูงสุด หรือผู้ที่ได้รับมอบหมาย

2.4) กลุ่มหน่วยงานราชการ ในระยะ 1,000 เมตร จากการสำรวจไม่พบกลุ่มเป้าหมาย

2.5) กลุ่มผู้นำชุมชนในเขตพื้นที่โครงการ มีจำนวน 1 ตัวอย่าง ได้แก่ ผู้ใหญ่บ้าน หมู่ที่ 2 ตำบลเชิงทะเล โดยบริษัทที่ปรึกษาทำการสำรวจได้

สรุปจำนวนตัวอย่างที่คำนวณได้ และจำนวนตัวอย่างที่สำรวจจริง ในแต่ละกลุ่มประชากรเป้าหมาย ครั้งที่ 1 แสดงดังตารางที่ 3-29

ตารางที่ 3-29 สรุปจำนวนตัวอย่างที่คำนวณได้ และจำนวนตัวอย่างที่สำรวจจริง ในแต่ละกลุ่มเป้าหมาย ครั้งที่ 1

กลุ่มเป้าหมาย	จำนวนที่ต้องสำรวจ (ตัวอย่าง)	จำนวนที่สำรวจได้จริง (ตัวอย่าง)
1. กลุ่มพื้นที่หลัก		
1.1 กลุ่มครัวเรือนในระยะ 100 เมตร	15	15
1.2 กลุ่มสถานประกอบการในระยะ 100 เมตร	1	1
2. กลุ่มพื้นที่รอง		
2.1 กลุ่มครัวเรือนในระยะมากกว่า 100-500 เมตร	265	76
2.2 กลุ่มสถานประกอบการในระยะมากกว่า 100-500 เมตร		10
2.3 กลุ่มครัวเรือนในระยะมากกว่า 500-1,000 เมตร	66	240
2.4 กลุ่มสถานประกอบการในระยะมากกว่า 500-1,000 เมตร		5
3. กลุ่มพื้นที่อ่อนไหวในระยะ 1,000 เมตร	7	7
4. กลุ่มผู้นำชุมชนในเขตพื้นที่โครงการ	1	1
รวม	355	355

ที่มา : การสำรวจภาคสนาม, พฤศจิกายน 2566

การประชาสัมพันธ์และการสำรวจความคิดเห็นของกลุ่มเป้าหมายที่มีต่อโครงการ แสดงดังรูปที่ 3-38 ตำแหน่งการสำรวจความคิดเห็นของกลุ่มเป้าหมายทั้ง 4 กลุ่ม ครั้งที่ 1 แสดงดังรูปที่ 3-39 ถึงรูปที่ 3-42



รูปที่ 3-38 การประชาสัมพันธ์และการรับฟังความคิดเห็นของกลุ่มเป้าหมาย ครั้งที่ 1

ที่มา : การสำรวจภาคสนาม, พฤศจิกายน 2566

หมายเหตุ : บริษัทที่ปรึกษาจะปิดหน้าของผู้ตอบแบบสอบถามในภาพถ่าย ในรายงานฉบับสมบูรณ์ เพื่อให้สอดคล้องกับพระราชบัญญัติคุ้มครองข้อมูลส่วนบุคคล พ.ศ. 2562

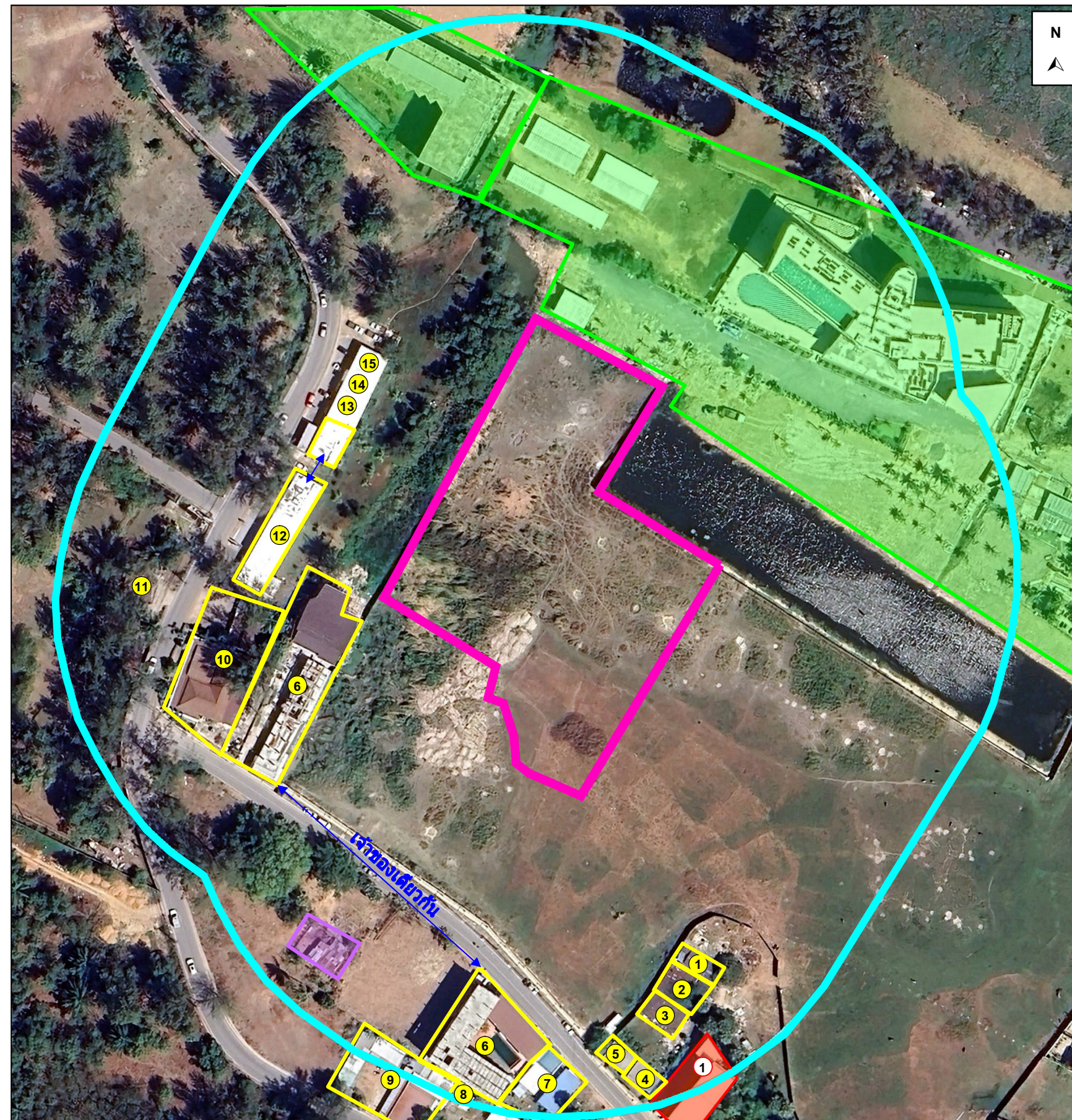

สัญลักษณ์

พื้นที่โครงการ

พื้นที่สำรวจความคิดเห็นในระยะ 100 เมตร

ตำแหน่งสำรวจความคิดเห็นกลุ่มครัวเรือนในระยะ 100 เมตร จำนวน 15 ครัวเรือน ได้แก่

1		9	
2		10	
3		11	202/59
4		12	
5		13	
6		14	
7		15	
8			

ตำแหน่งสำรวจความคิดเห็นกลุ่มสถานประกอบการในระยะ 100 เมตร จำนวน 1 แห่ง ได้แก่

1	
---	--

ตำแหน่งพื้นที่ก่อสร้าง และอาคารร้าง



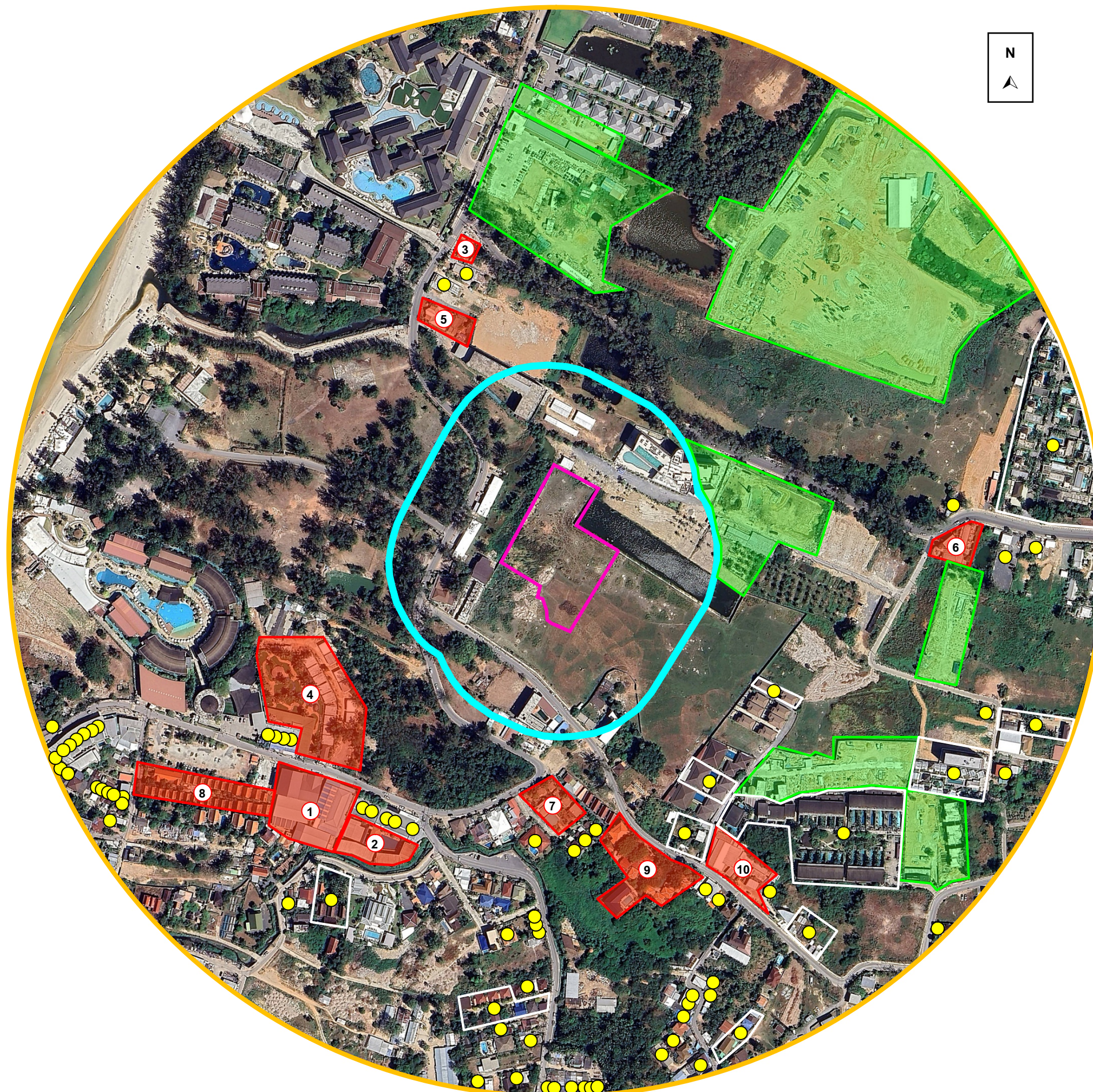

พื้นที่เลี้ยงสัตว์

รูปที่ 3-39 ตำแหน่งสำรวจความคิดเห็นครั้งที่ 1 ของกลุ่มครัวเรือน และกลุ่มสถานประกอบการในระยะ 100 เมตร

ที่มา : ปรับปรุงจาก www.googleearth.com, พฤศจิกายน 2566



สัญลักษณ์

-  พื้นที่โครงการ
-  พื้นที่สำรวจความคิดเห็นในระยะ 100 เมตร
-  พื้นที่สำรวจความคิดเห็นในระยะมากกว่า 100-500 เมตร
-  ตำแหน่งสำรวจกลุ่มครัวเรือนในระยะมากกว่า 100-500 เมตร จำนวน 76 ครัวเรือน
-  ตำแหน่งสำรวจความคิดเห็นกลุ่มสถานประกอบการในระยะมากกว่า 100-500 เมตร

จำนวน 10 แห่ง ได้แก่

1	
2	
3	
4	
5	
6	
7	
8	
9	
10	





 ตำแหน่งพื้นที่ก่อสร้าง

รูปที่ 3-40 ตำแหน่งสำรวจความคิดเห็นครั้งที่ 1 ของกลุ่มครัวเรือน และกลุ่มสถานประกอบการในระยะ 100-500 เมตร

ที่มา : ปรับปรุงจาก www.googleearth.com, พฤศจิกายน 2566



สัญลักษณ์

-  พื้นที่โครงการ
-  พื้นที่สำรวจความคิดเห็นในระยะ 100 เมตร
-  พื้นที่สำรวจความคิดเห็นในระยะมากกว่า 100-500 เมตร
-  พื้นที่สำรวจความคิดเห็นในระยะมากกว่า 500-1,000 เมตร
-  ตำแหน่งสำรวจกลุ่มครัวเรือนในระยะมากกว่า 500-1,000 เมตร จำนวน 240 ครัวเรือน

 ตำแหน่งสำรวจความคิดเห็นกลุ่มสถานประกอบการในระยะมากกว่า 500-1,000 เมตร

จำนวน 5 แห่ง ได้แก่

1	
2	
3	
4	
5	

 ตำแหน่งพื้นที่ก่อสร้าง

รูปที่ 3-41 ตำแหน่งสำรวจความคิดเห็นครั้งที่ 1 ของกลุ่มครัวเรือน และกลุ่มสถานประกอบการในระยะ 500-1,000 เมตร

ที่มา : ปรับปรุงจาก www.googleearth.com, พฤศจิกายน 2566



สัญลักษณ์



พื้นที่โครงการ



พื้นที่สำรวจความคิดเห็นในระยะ 1,000 เมตร

พื้นที่อ่อนไหวในระยะ 1,000 เมตร จากขอบเขตพื้นที่โครงการ
จำนวน 7 แห่ง

- 1 มัสยิด Al Mustaqeem มีระยะห่างจากโครงการประมาณ 455 เมตร
- 2 โรงพยาบาลส่งเสริมสุขภาพตำบลบ้านบางเทา มีระยะห่างจากโครงการประมาณ 660 เมตร
- 3 ศูนย์อบรมศาสนาอิสลามและจริยธรรม มัสยิดมุการ์รัม บ้านบางเทา มีระยะห่างจากโครงการประมาณ 730 เมตร
- 4 มัสยิดดารุลเอียะซาน มีระยะห่างจากโครงการประมาณ 760 เมตร
- 5 โรงเรียนอนุบาลองค์การบริหารส่วนตำบลเชิงทะเล มีระยะห่างจากโครงการประมาณ 795 เมตร
- 6 มัสยิดมุการ์รัม บ้านบางเทา มีระยะห่างจากโครงการประมาณ 870 เมตร
- 7 มัสยิดอันซอริศซุนนะฮ์ มีระยะห่างจากโครงการประมาณ 885 เมตร

รูปที่ 3-42 ตำแหน่งสำรวจความคิดเห็นครั้งที่ 1 ของกลุ่มพื้นที่อ่อนไหว ในระยะ 1,000 เมตร จากขอบเขตพื้นที่โครงการ
ที่มา : ปรับปรุงจาก www.googleearth.com, พฤศจิกายน 2566









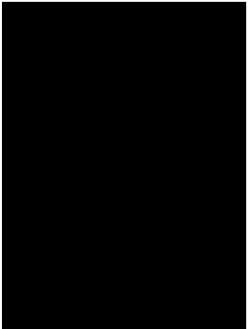

3) ผลการสำรวจความคิดเห็น

3.1) ผลการสำรวจความคิดเห็นของกลุ่มพื้นที่หลักในระยะก่อสร้าง และระยะดำเนินการโครงการ มีรายละเอียดดังนี้



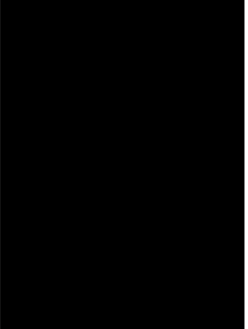





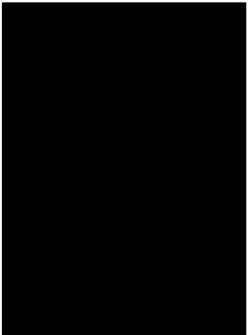

3.1.1) กลุ่มครัวเรือนในระยะ 100 เมตร จากการสำรวจมีจำนวน 15 ครัวเรือน บริษัทที่ปรึกษาสำรวจได้ทั้งหมด ผลการสำรวจความคิดเห็นรายละเอียดแสดงดังตารางที่ 3-30

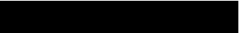
3.1.2) กลุ่มสถานประกอบการในระยะ 100 เมตร จากการสำรวจมีจำนวน 1 แห่ง ได้แก่ Amin Resort บริษัทที่ปรึกษาสำรวจได้ ผลการสำรวจความคิดเห็นรายละเอียดแสดงดังตารางที่ 3-31

ตารางที่ 3-30 สรุปข้อมูลแบบสอบถามของกลุ่มครัวเรือนในระยะ 100 เมตร จำนวน 15 ครัวเรือน

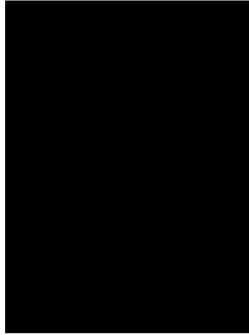
กลุ่มที่ได้รับผลกระทบ	รายละเอียดผู้ให้ความเห็น	ผลกระทบด้านสิ่งแวดล้อมที่ได้รับในปัจจุบัน	ข้อห่วงกังวล	ข้อเสนอแนะเพิ่มเติม
1. บ้านไม่มีเลขที่  	<ul style="list-style-type: none"> ชื่อ-สกุล :  สถานภาพผู้ให้ความเห็น : ผู้เช่า เพศ :  เพศ :  ระดับการศึกษา :  	<p>ปัจจุบันได้รับผลกระทบด้านสิ่งแวดล้อมต่างๆ ดังนี้</p> <ul style="list-style-type: none"> - ปัญหาฝุ่นละออง/มลพิษทางอากาศ - ปัญหาเสียงดัง 	<p>1. ระยะก่อสร้าง :</p> <ul style="list-style-type: none"> - ฝุ่นละอองจากการก่อสร้าง - ความสั่นสะเทือนจากการก่อสร้าง - เสียงดังรบกวน - การจราจรติดขัด - คมนาคม/ความปลอดภัย <p>2. ระยะดำเนินการ :</p> <ul style="list-style-type: none"> - การจราจรติดขัด - การจัดการน้ำเสีย - การป้องกันน้ำท่วม - การจัดการขยะมูลฝอย - บดบังทัศนียภาพ - บดบังทิศทางลม 	-
2. บ้านไม่มีเลขที่  	<ul style="list-style-type: none"> ชื่อ-สกุล :  สถานภาพผู้ให้ความเห็น : ผู้เช่า เพศ :  เพศ :  ระดับการศึกษา :  	<p>ปัจจุบันได้รับผลกระทบด้านสิ่งแวดล้อมต่างๆ ดังนี้</p> <ul style="list-style-type: none"> - ปัญหาระบายน้ำไม่ทัน/น้ำท่วมขัง - ปัญหาการจราจรติดขัด 	<p>1. ระยะก่อสร้าง :</p> <ul style="list-style-type: none"> - ฝุ่นละอองจากการก่อสร้าง - ความสั่นสะเทือนจากการก่อสร้าง - เสียงดังรบกวน - การจราจรติดขัด <p>2. ระยะดำเนินการ :</p> <ul style="list-style-type: none"> - การจราจรติดขัด - การป้องกันน้ำท่วม 	-

ตารางที่ 3-30 สรุปข้อมูลแบบสอบถามของกลุ่มครัวเรือนในระยะ 100 เมตร จำนวน 15 ครัวเรือน (ต่อ)

กลุ่มที่ได้รับผลกระทบ	รายละเอียดผู้ให้ความเห็น	ผลกระทบด้านสิ่งแวดล้อมที่ได้รับในปัจจุบัน	ข้อห่วงกังวล	ข้อเสนอแนะเพิ่มเติม
3. บ้านไม่มีเลขที่  	<ul style="list-style-type: none"> ชื่อ-สกุล :  สถานภาพผู้ให้ความเห็น : ผู้เช่า เพศ :  อายุ :  ระดับการศึกษา :  	<p>ปัจจุบันได้รับผลกระทบด้านสิ่งแวดล้อมต่างๆ ดังนี้</p> <ul style="list-style-type: none"> - ปัญหาฝุ่นละออง/มลพิษทางอากาศ - ปัญหาเสียงดัง - ปัญหาแรงสั่นสะเทือนจากการก่อสร้าง - ปัญหาระบายน้ำไม่ทัน/น้ำท่วมขัง 	<p>1. ระยะก่อสร้าง :</p> <ul style="list-style-type: none"> - ฝุ่นละอองจากการก่อสร้าง - ความสั่นสะเทือนจากการก่อสร้าง - เสียงดังรบกวน - การจราจรติดขัด <p>2. ระยะดำเนินการ :</p> <ul style="list-style-type: none"> - การจราจรติดขัด - การป้องกันน้ำท่วม 	-
4. บ้านเลขที่  	<ul style="list-style-type: none"> ชื่อ-สกุล :  สถานภาพผู้ให้ความเห็น : คู่สมรสของหัวหน้าครัวเรือน เพศ :  อายุ :  ระดับการศึกษา :  	<p>ปัจจุบันได้รับผลกระทบด้านสิ่งแวดล้อมต่างๆ ดังนี้</p> <ul style="list-style-type: none"> - ปัญหาฝุ่นละออง/มลพิษทางอากาศ - ปัญหาเสียงดัง - ปัญหาแรงสั่นสะเทือนจากการก่อสร้าง - ปัญหาระบายน้ำไม่ทัน/น้ำท่วมขัง - ปัญหาการจราจรติดขัด - ปัญหาการรบกวนทัศนียภาพ 	<p>1. ระยะก่อสร้าง :</p> <ul style="list-style-type: none"> - ฝุ่นละอองจากการก่อสร้าง - ความสั่นสะเทือนจากการก่อสร้าง - เสียงดังรบกวน - การจราจรติดขัด <p>2. ระยะดำเนินการ :</p> <ul style="list-style-type: none"> - การจราจรติดขัด - การจัดการน้ำเสีย - การป้องกันน้ำท่วม - การจัดการขยะมูลฝอย 	-

ตารางที่ 3-30 สรุปข้อมูลแบบสอบถามของกลุ่มครัวเรือนในระยะ 100 เมตร จำนวน 15 ครัวเรือน (ต่อ)

กลุ่มที่ได้รับผลกระทบ	รายละเอียดผู้ให้ความเห็น	ผลกระทบด้านสิ่งแวดล้อมที่ได้รับในปัจจุบัน	ข้อห่วงกังวล	ข้อเสนอแนะเพิ่มเติม
5. บ้านเลขที่ [REDACTED] [REDACTED]	<ul style="list-style-type: none"> ชื่อ-สกุล : [REDACTED] สถานภาพผู้ให้ความเห็น : หัวหน้าครัวเรือน เพศ : [REDACTED] อายุ : [REDACTED] ระดับการศึกษา : [REDACTED] 	<p>ปัจจุบันได้รับผลกระทบด้านสิ่งแวดล้อมต่างๆ ดังนี้</p> <ul style="list-style-type: none"> - ปัญหาฝุ่นละออง/มลพิษทางอากาศ - ปัญหาเสียงดัง - ปัญหาแรงสั่นสะเทือนจากการก่อสร้าง - ปัญหาการจราจรติดขัด - ปัญหาถูกบดบังทัศนียภาพ 	<p>1. ระยะก่อสร้าง :</p> <ul style="list-style-type: none"> - ฝุ่นละอองจากการก่อสร้าง - ความสั่นสะเทือนจากการก่อสร้าง - เสียงดังรบกวน - การจราจรติดขัด <p>2. ระยะดำเนินการ :</p> <ul style="list-style-type: none"> - การจราจรติดขัด - การจัดการน้ำเสีย - การป้องกันน้ำท่วม - การจัดการขยะมูลฝอย 	-
6. บ้านเลขที่ [REDACTED] [REDACTED]	<ul style="list-style-type: none"> ชื่อ-สกุล : [REDACTED] สถานภาพผู้ให้ความเห็น : หัวหน้าครัวเรือน เพศ : [REDACTED] อายุ : [REDACTED] ระดับการศึกษา : [REDACTED] 	<p>ปัจจุบันได้รับผลกระทบด้านสิ่งแวดล้อมต่างๆ ดังนี้</p> <ul style="list-style-type: none"> - ปัญหาฝุ่นละออง/มลพิษทางอากาศ - ปัญหาเสียงดัง 	<p>1. ระยะก่อสร้าง :</p> <ul style="list-style-type: none"> - ฝุ่นละอองจากการก่อสร้าง - ความสั่นสะเทือนจากการก่อสร้าง - เสียงดังรบกวน - การจราจรติดขัด - คมนาคม/ความปลอดภัย <p>2. ระยะดำเนินการ :</p> <ul style="list-style-type: none"> - การจราจรติดขัด - การป้องกันน้ำท่วม 	-

ตารางที่ 3-30 สรุปข้อมูลแบบสอบถามของกลุ่มครัวเรือนในระยะ 100 เมตร จำนวน 15 ครัวเรือน (ต่อ)

กลุ่มที่ได้รับผลกระทบ	รายละเอียดผู้ให้ความเห็น	ผลกระทบด้านสิ่งแวดล้อมที่ได้รับในปัจจุบัน	ข้อห่วงกังวล	ข้อเสนอแนะเพิ่มเติม
7. บ้านเลขที่ [REDACTED]	<ul style="list-style-type: none"> ชื่อ-สกุล : [REDACTED] สถานภาพผู้ให้ความเห็น : บุตรของหัวหน้าครัวเรือน (ตัวแทนหัวหน้าครัวเรือน) เพศ : [REDACTED] เพศ : [REDACTED] ระดับการศึกษา : [REDACTED] 	<p>ปัจจุบันได้รับผลกระทบด้านสิ่งแวดล้อมต่างๆ ดังนี้</p> <ul style="list-style-type: none"> - ปัญหาฝุ่นละออง/มลพิษทางอากาศ - ปัญหาเสียงดัง 	<p>1. ระยะก่อสร้าง :</p> <ul style="list-style-type: none"> - ฝุ่นละอองจากการก่อสร้าง - ความสั่นสะเทือนจากการก่อสร้าง - เสียงดังรบกวน - การจราจรติดขัด - บ้านร้าว/บ้านพัง <p>2. ระยะดำเนินการ :</p> <ul style="list-style-type: none"> - การจราจรติดขัด - การป้องกันน้ำท่วม 	-
8. บ้านไม่มีบ้านเลขที่ [REDACTED]	<ul style="list-style-type: none"> ชื่อ-สกุล : [REDACTED] สถานภาพผู้ให้ความเห็น : ผู้ดูแล เพศ : [REDACTED] เพศ : [REDACTED] ระดับการศึกษา : [REDACTED] 	<p>ปัจจุบันได้รับผลกระทบด้านสิ่งแวดล้อมต่างๆ ดังนี้</p> <ul style="list-style-type: none"> - ปัญหาฝุ่นละออง/มลพิษทางอากาศ - ปัญหาเสียงดัง - ปัญหาการจราจรติดขัด 	<p>1. ระยะก่อสร้าง :</p> <ul style="list-style-type: none"> - ไม่มีข้อห่วงกังวล <p>2. ระยะดำเนินการ :</p> <ul style="list-style-type: none"> - การจราจรติดขัด 	-

ตารางที่ 3-30 สรุปข้อมูลแบบสอบถามของกลุ่มครัวเรือนในระยะ 100 เมตร จำนวน 15 ครัวเรือน (ต่อ)

กลุ่มที่ได้รับผลกระทบ	รายละเอียดผู้ให้ความเห็น	ผลกระทบด้านสิ่งแวดล้อมที่ได้รับในปัจจุบัน	ข้อห่วงกังวล	ข้อเสนอแนะเพิ่มเติม
9. บ้านเลขที่ [REDACTED]	<ul style="list-style-type: none"> ชื่อ-สกุล : [REDACTED] สถานภาพผู้ให้ความเห็น : ผู้เช่า เพศ : [REDACTED] เพศ : [REDACTED] ระดับการศึกษา : [REDACTED] 	<p>ปัจจุบันได้รับผลกระทบด้านสิ่งแวดล้อมต่างๆ ดังนี้</p> <ul style="list-style-type: none"> - ปัญหาฝุ่นละออง/มลพิษทางอากาศ - ปัญหามลพิษน้ำ 	<p>1. ระยะก่อสร้าง :</p> <ul style="list-style-type: none"> - ฝุ่นละอองจากการก่อสร้าง - ความสั่นสะเทือนจากการก่อสร้าง - เสียงดังรบกวน - การจราจรติดขัด - รถบรรทุก - ถนนชำรุด <p>2. ระยะดำเนินการ :</p> <ul style="list-style-type: none"> - ไม่มีข้อห่วงกังวล 	-
10. บ้านเลขที่ [REDACTED]	<ul style="list-style-type: none"> ชื่อ-สกุล : [REDACTED] สถานภาพผู้ให้ความเห็น : หัวหน้าครัวเรือน เพศ : [REDACTED] อายุ : [REDACTED] ระดับการศึกษา : [REDACTED] 	<p>ปัจจุบันไม่ได้รับผลกระทบด้านสิ่งแวดล้อมแต่อย่างใด</p>	<p>1. ระยะก่อสร้าง :</p> <ul style="list-style-type: none"> - ฝุ่นละอองจากการก่อสร้าง - เสียงดังรบกวน - ความสั่นสะเทือนจากการก่อสร้าง - การจราจรติดขัด <p>2. ระยะดำเนินการ :</p> <ul style="list-style-type: none"> - การจราจรติดขัด - การป้องกันน้ำท่วม 	-

ตารางที่ 3-30 สรุปข้อมูลแบบสอบถามของกลุ่มครัวเรือนในระยะ 100 เมตร จำนวน 15 ครัวเรือน (ต่อ)

กลุ่มที่ได้รับผลกระทบ	รายละเอียดผู้ให้ความเห็น	ผลกระทบด้านสิ่งแวดล้อมที่ได้รับในปัจจุบัน	ข้อห่วงกังวล	ข้อเสนอแนะเพิ่มเติม
11. บ้านเลขที่ [REDACTED] (ไม่ประสงค์ให้บันทึกภาพขณะทำแบบสอบถาม)	<ul style="list-style-type: none"> ชื่อ-สกุล : [REDACTED] สถานภาพผู้ให้ความเห็น : หัวหน้าครัวเรือน เพศ : [REDACTED] เพศ : [REDACTED] ระดับการศึกษา : [REDACTED] 	ปัจจุบันไม่ได้รับผลกระทบด้านสิ่งแวดล้อมแต่อย่างใด	1. ระยะก่อสร้าง : <ul style="list-style-type: none"> - ฝุ่นละอองจากการก่อสร้าง - เสียงดังรบกวน - ความสั่นสะเทือนจากการก่อสร้าง - การจราจรติดขัด 2. ระยะดำเนินการ : <ul style="list-style-type: none"> - ไม่มีข้อห่วงกังวล 	-
12. บ้านเลขที่ [REDACTED] [REDACTED]	<ul style="list-style-type: none"> ชื่อ-สกุล : [REDACTED] สถานภาพผู้ให้ความเห็น : คู่สมรสหัวหน้าครัวเรือน เพศ : [REDACTED] เพศ : [REDACTED] ระดับการศึกษา : [REDACTED] 	ปัจจุบันได้รับผลกระทบด้านสิ่งแวดล้อมต่างๆ ดังนี้ <ul style="list-style-type: none"> - ปัญหาการระบายน้ำไม่ทันช่วงฝนตกหนัก 	1. ระยะก่อสร้าง : <ul style="list-style-type: none"> - ฝุ่นละอองจากการก่อสร้าง - เสียงดังรบกวน - ความสั่นสะเทือนจากการก่อสร้าง - การจราจรติดขัด 2. ระยะดำเนินการ : <ul style="list-style-type: none"> - ไม่มีข้อห่วงกังวล 	-
13. บ้านเลขที่ [REDACTED] [REDACTED]	<ul style="list-style-type: none"> ชื่อ-สกุล : [REDACTED] สถานภาพผู้ให้ความเห็น : ผู้เช่า เพศ : [REDACTED] เพศ : [REDACTED] ระดับการศึกษา : [REDACTED] 	ปัจจุบันได้รับผลกระทบด้านสิ่งแวดล้อมต่างๆ ดังนี้ <ul style="list-style-type: none"> - ปัญหาฝุ่นละออง/มลพิษทางอากาศจากการก่อสร้าง - ปัญหาการจราจรติดขัด 	1. ระยะก่อสร้าง : <ul style="list-style-type: none"> - ฝุ่นละอองจากการก่อสร้าง - เสียงดังรบกวน - การจราจรติดขัด 2. ระยะดำเนินการ : <ul style="list-style-type: none"> - การจราจรติดขัด 	-

ตารางที่ 3-30 สรุปข้อมูลแบบสอบถามของกลุ่มครัวเรือนในระยะ 100 เมตร จำนวน 15 ครัวเรือน (ต่อ)

กลุ่มที่ได้รับผลกระทบ	รายละเอียดผู้ให้ความเห็น	ผลกระทบด้านสิ่งแวดล้อมที่ได้รับในปัจจุบัน	ข้อห่วงกังวล	ข้อเสนอแนะเพิ่มเติม
14. บ้านเลขที่ [REDACTED]	<ul style="list-style-type: none"> ชื่อ-สกุล : [REDACTED] สถานภาพผู้ให้ความเห็น : ผู้เช่า เพศ : [REDACTED] เพศ : [REDACTED] ระดับการศึกษา : [REDACTED] 	<p>ปัจจุบันได้รับผลกระทบด้านสิ่งแวดล้อมต่างๆ ดังนี้</p> <ul style="list-style-type: none"> - ปัญหาการขาดแคลนน้ำใช้ - ปัญหาการจราจรติดขัด 	<p>1. ระยะก่อสร้าง :</p> <ul style="list-style-type: none"> - ฝุ่นละอองจากการก่อสร้าง - ความสั่นสะเทือนจากการก่อสร้าง - บ้านทรุด <p>2. ระยะดำเนินการ :</p> <ul style="list-style-type: none"> - ไม่มีข้อห่วงกังวล 	-
15. บ้านเลขที่ [REDACTED]	<ul style="list-style-type: none"> ชื่อ-สกุล : [REDACTED] สถานภาพผู้ให้ความเห็น : ผู้จัดการ เพศ : [REDACTED] เพศ : [REDACTED] ระดับการศึกษา : [REDACTED] 	<p>ปัจจุบันได้รับผลกระทบด้านสิ่งแวดล้อมต่างๆ ดังนี้</p> <ul style="list-style-type: none"> - ปัญหาเสียงดังจากร้านบาร์ข้างเคียง - ปัญหาการจราจรติดขัด - ปัญหาความปลอดภัยในชีวิตและทรัพย์สิน 	<p>1. ระยะก่อสร้าง :</p> <ul style="list-style-type: none"> - ฝุ่นละอองจากการก่อสร้าง - เสียงดังรบกวน - ความสั่นสะเทือนจากการก่อสร้าง - การจราจรติดขัด - การขนส่ง - ความสะอาดของพื้นที่ <p>2. ระยะดำเนินการ :</p> <ul style="list-style-type: none"> - การจราจรติดขัด 	-

ตารางที่ 3-31 สรุปข้อมูลแบบสอบถามของกลุ่มสถานประกอบการในระยะ 100 เมตร จำนวน 1 แห่ง

กลุ่มที่ได้รับผลกระทบ	รายละเอียดผู้ให้ความเห็น	ผลกระทบด้านสิ่งแวดล้อม ที่ได้รับในปัจจุบัน	ข้อห่วงกังวล	ข้อเสนอแนะเพิ่มเติม
1. [REDACTED] - จำนวน 15 ห้อง - จำนวนพนักงาน 3 คน [REDACTED]	▪ ชื่อ-สกุล : [REDACTED] ▪ สถานภาพผู้ให้ความเห็น : ผู้จัดการโรงแรม ▪ เพศ : [REDACTED] ▪ เพศ : [REDACTED] ▪ ระดับการศึกษา : [REDACTED]	ปัจจุบันไม่ได้รับผลกระทบใดทางด้านสิ่งแวดล้อม	1. ระยะก่อสร้าง : - ฝุ่นละอองจากการก่อสร้าง - เสียงดังรบกวน - ความสั่นสะเทือนจากการก่อสร้าง - การจราจรติดขัด - ความปลอดภัยจากคนงาน - การขนส่งวัสดุก่อสร้าง 2. ระยะดำเนินการ : - การจราจรติดขัด	-

3.2) ผลการสำรวจความคิดเห็นของกลุ่มพื้นที่รองในระยะก่อสร้าง และระยะดำเนินการของโครงการ มีรายละเอียดดังนี้

3.2.1) กลุ่มครัวเรือนในระยะมากกว่า 100-500 เมตร จากขอบเขตพื้นที่โครงการ บริษัทที่ปรึกษาทำการสำรวจได้ 76 ครัวเรือน ผลการสำรวจความคิดเห็น มีรายละเอียดดังต่อไปนี้

(1) ข้อมูลทั่วไปของผู้ให้ความเห็น (สอบถามผู้ที่มีอายุตั้งแต่ 20 ปี ขึ้นไป)

ลักษณะของข้อมูลทั่วไปที่สำคัญ ได้แก่ เพศ อายุ การศึกษา ศาสนา ระยะเวลาที่อาศัยอยู่ในชุมชน อาชีพหลัก และรายได้ แสดงดังตารางที่ 3-32

จากการสอบถามความคิดเห็นกลุ่มครัวเรือนในระยะมากกว่า 100-500 เมตร มี 76 ตัวอย่าง พบว่า กลุ่มครัวเรือนส่วนใหญ่เป็นเพศหญิง ร้อยละ 65.79 เป็นเพศชาย ร้อยละ 34.21 ส่วนใหญ่มีอายุในช่วง 41-50 ปี ร้อยละ 28.95 รองลงมาคือมีอายุในช่วง 51-60 ปี ร้อยละ 23.68 สถานภาพในครัวเรือนส่วนใหญ่เป็นผู้เช่า/ผู้ดูแล/พนักงาน ร้อยละ 48.68 รองลงมาคือเป็นหัวหน้าครัวเรือน ร้อยละ 35.53 ส่วนใหญ่จบการศึกษาระดับมัธยมศึกษา ร้อยละ 35.53 รองลงมาจบการศึกษาระดับปริญญาตรี ร้อยละ 23.68

ตารางที่ 3-32 ผลการศึกษาข้อมูลทั่วไปของผู้ตอบแบบสอบถามในระยะมากกว่า 100-500 เมตร

รายละเอียด		กลุ่มครัวเรือน ในระยะมากกว่า 100-500 เมตร	
		จำนวน	ร้อยละ
1	ข้อมูลทั่วไปของผู้ให้สัมภาษณ์ (สอบถามผู้ที่มีอายุตั้งแต่ 20 ปี ขึ้นไป)		
1.1	เพศ		
	ชาย	26	34.21
	หญิง	50	65.79
	รวม	76	100.00
1.2	อายุ		
	20 - 30 ปี	15	19.74
	31 - 40 ปี	15	19.74
	41 - 50 ปี	22	28.95
	51 - 60 ปี	18	23.68
	ตั้งแต่ 61 ปี ขึ้นไป	6	7.89
	รวม	76	100.00
1.3	สถานภาพในครัวเรือน		
	หัวหน้าครัวเรือน	27	35.53
	คู่สมรสของหัวหน้าครัวเรือน	5	6.58
	บุตรของหัวหน้าครัวเรือน	7	9.21
	บุพการีของหัวหน้าครัวเรือน	0	0.00
	อื่นๆ (โปรดระบุ)...พนักงาน/ผู้ดูแล/ผู้เช่า	37	48.68
	รวม	76	100.00

ตารางที่ 3-32 ผลการศึกษาข้อมูลทั่วไปของผู้ตอบแบบสอบถามในระยะมากกว่า 100-500 เมตร (ต่อ)

รายละเอียด		กลุ่มครัวเรือน ในระยะมากกว่า 100-500 เมตร	
		จำนวน	ร้อยละ
1.4	ท่านสำเร็จการศึกษาสูงสุดระดับใด		
	ไม่ได้ศึกษา	1	1.32
	ประถมศึกษา	18	23.68
	มัธยมศึกษา	27	35.53
	อาชีวะ/อนุปริญญาตรี	11	14.47
	ปริญญาตรี	18	23.68
	ปริญญาโทหรือสูงกว่า	1	1.32
	รวม	76	100.00

(2) โครงสร้างของครัวเรือน

ลักษณะของข้อมูลทั่วไปที่สำคัญ ได้แก่ แหล่งน้ำดื่มหลัก แหล่งน้ำใช้ กระแสไฟฟ้าที่ใช้ วิธีการกำจัดขยะ วิธีการกำจัดสิ่งปฏิกูล วิธีการระบายน้ำฝน การบำบัดน้ำเสียจากห้องส้วม การบำบัดน้ำเสียจากการอาบน้ำ และซักผ้า การบำบัดน้ำเสียจากห้องครัว และข้อมูลด้านสุขภาพ แสดงดังตารางที่ 3-33

จากการสอบถามความคิดเห็นกลุ่มครัวเรือนในระยะมากกว่า 100-500 เมตร ลักษณะบ้านพักอาศัยส่วนใหญ่เป็นบ้านเดี่ยว ร้อยละ 69.74 รองลงมาเป็นบ้านแถวหรืออาคารพาณิชย์ ร้อยละ 27.63 กรรมสิทธิ์ที่พำนักอาศัยส่วนใหญ่เป็นของตนเอง ร้อยละ 64.47 รองลงมาเช่าผู้อื่น ร้อยละ 35.53 ส่วนใหญ่อาศัยอยู่ในชุมชน 31 ปีขึ้นไป ร้อยละ 28.95 รองลงมาอาศัยอยู่ในชุมชน 1-5 ปี ร้อยละ 25.00

ตารางที่ 3-33 ผลการศึกษาข้อมูลด้านโครงสร้างครัวเรือน ของกลุ่มครัวเรือน ระยะมากกว่า 100-500 เมตร

รายละเอียด		กลุ่มครัวเรือน ในระยะมากกว่า 100-500 เมตร	
		จำนวน	ร้อยละ
2	โครงสร้างของครัวเรือน		
2.1	ลักษณะบ้านพักอาศัย		
	บ้านเดี่ยว	53	69.74
	ทาวน์เฮ้าส์	2	2.63
	บ้านแถวหรืออาคารพาณิชย์	21	27.63
	อื่นๆ (ระบุ).....	0	0.00
	รวม	76	100.00
2.2	กรรมสิทธิ์ที่พำนักอาศัย		
	เป็นของตนเอง	49	64.47
	เช่าผู้อื่น	27	35.53
	รวม	76	100.00

ตารางที่ 3-33 ผลการศึกษาข้อมูลด้านโครงสร้างครัวเรือน ของกลุ่มครัวเรือน ในระยะมากกว่า 100-500 เมตร (ต่อ)

รายละเอียด		กลุ่มครัวเรือน ในระยะมากกว่า 100-500 เมตร	
		จำนวน	ร้อยละ
	รวม		
2.3	ท่านอยู่อาศัยในชุมชนนี้เป็นเวลานานเท่าใด		
	1 ปี	6	7.89
	1 - 5 ปี	19	25.00
	6 - 10 ปี	11	14.47
	11 - 20 ปี	10	13.16
	21 - 30 ปี	8	10.53
	ตั้งแต่ 31 ปี ขึ้นไป	22	28.95
	รวม	76	100.00

(3) โครงสร้างทางเศรษฐกิจ สังคมของครัวเรือน

จากการสอบถามความคิดเห็นกลุ่มครัวเรือนในระยะมากกว่า 100-500 เมตร ส่วนใหญ่ประกอบอาชีพเจ้าของกิจการส่วนตัว ร้อยละ 46.05 รองลงมาประกอบอาชีพพนักงานบริษัท/ลูกจ้าง ร้อยละ 31.58 รายละเอียดแสดงดังตารางที่ 3-34

ตารางที่ 3-34 ผลการศึกษาข้อมูลด้านทางเศรษฐกิจ สังคมของกลุ่มครัวเรือน ในระยะมากกว่า 100-500 เมตร

รายละเอียด		กลุ่มครัวเรือน ในระยะมากกว่า 100-500 เมตร	
		จำนวน	ร้อยละ
3	โครงสร้างทางเศรษฐกิจ สังคมของครัวเรือน		
3.1	อาชีพหลักของท่าน		
	ไม่ได้ประกอบอาชีพ	2	2.63
	ว่างงาน/กำลังหางานอยู่	1	1.32
	กำลังศึกษาอยู่	1	1.32
	รับจ้างทั่วไปรายวัน	4	5.26
	เจ้าของกิจการส่วนตัว	35	46.05
	ข้าราชการ/พนักงานรัฐวิสาหกิจ	1	1.32
	วิชาชีพอิสระ	0	0.00
	พนักงานบริษัท/ลูกจ้าง	24	31.58
	พ่อบ้าน/แม่บ้าน	7	9.21
	เกษียณ	1	1.32
	อื่นๆ	0	0.00
	รวม	76	100.00

(4) ข้อมูลด้านสาธารณูปโภค สุขภาพอนามัย และสิ่งแวดล้อม

จากการสอบถามความคิดเห็นกลุ่มครัวเรือนในระยะมากกว่า 100-500 เมตร พบว่ากลุ่มครัวเรือนส่วนใหญ่ซื้อน้ำขวด/น้ำบรรจุถัง เป็นแหล่งน้ำดื่มหลัก ร้อยละ 98.68 ใช้น้ำประปากรอง เป็นแหล่งน้ำดื่มหลัก ร้อยละ 1.32 การใช้น้ำกลุ่มครัวเรือนส่วนใหญ่ใช้น้ำประปา เป็นแหล่งน้ำใช้หลัก ร้อยละ 71.05 รองลงมาใช้น้ำบ่อ เป็นแหล่งน้ำใช้หลัก ร้อยละ 23.68 การกำจัดขยะมูลฝอยทั้งหมดให้องค์การบริหารส่วนตำบลเชิงทะเลเข้ามาทำการเก็บขนขยะมูลฝอยและรับไปกำจัด ส่วนการจัดการกับสิ่งปฏิกูลกลุ่มครัวเรือนทั้งหมดให้องค์การบริหารส่วนตำบลเชิงทะเลเข้ามาทำการสูบไปกำจัด การระบายน้ำฝนกลุ่มครัวเรือนส่วนใหญ่ปล่อยลงสู่คู/ราง/ท่อระบายน้ำสาธารณะ ร้อยละ 92.11 ปล่อยซึมลงดิน ร้อยละ 7.89 การบำบัดน้ำเสียส่วนใหญ่บำบัดด้วยถังบำบัดสำเร็จรูป ร้อยละ 61.84 ใช้อบเกรอะกักเก็บเมื่อเต็มองค์การบริหารส่วนตำบลเชิงทะเลมาสูบ ร้อยละ 38.16 กลุ่มครัวเรือนทั้งหมดใช้ไฟฟ้าจากการไฟฟ้าส่วนภูมิภาค รายละเอียดแสดงดังตารางที่ 3-35

ตารางที่ 3-35 ผลการศึกษาข้อมูลด้านสาธารณูปโภค สุขภาพอนามัย และสิ่งแวดล้อม ของกลุ่มครัวเรือนในระยะมากกว่า 100-500 เมตร

รายละเอียด		กลุ่มครัวเรือน ในระยะมากกว่า 100-500 เมตร	
		จำนวน	ร้อยละ
4	ข้อมูลด้านสาธารณูปโภค สุขภาพอนามัย และสิ่งแวดล้อม		
4.1	แหล่งน้ำดื่มหลัก		
	น้ำฝน	0	0.00
	น้ำซื้อ	75	98.68
	น้ำประปา	1	1.32
	น้ำบ่อ	0	0.00
	น้ำบาดาล	0	0.00
	อื่นๆ	0	0.00
	รวม	76	100.00
4.2	แหล่งน้ำใช้		
	น้ำฝน	0	0.00
	น้ำซื้อ	1	1.32
	น้ำประปา	54	71.05
	น้ำบ่อ	18	23.68
	น้ำบาดาล	3	3.95
	อื่นๆ	0	0.00
	รวม	76	100.00
4.3	วิธีการกำจัดขยะ		
	เผา	0	0.00
	ฝัง	0	0.00
	เก็บขนโดยองค์การบริหารส่วนตำบลเชิงทะเล	76	100.00
	รวม	76	100.00

ตารางที่ 3-35 ผลการศึกษาข้อมูลด้านสาธารณูปโภค สุขภาพอนามัย และสิ่งแวดล้อม ของกลุ่มครัวเรือน ในระยะมากกว่า 100-500 เมตร (ต่อ)

รายละเอียด		กลุ่มครัวเรือน ในระยะมากกว่า 100-500 เมตร	
		จำนวน	ร้อยละ
4.4	วิธีการกำจัดสิ่งปฏิกูล		
	จ้างเอกชนสูบไปกำจัด	0	0.00
	องค์กรบริหารส่วนตำบลเชิงทะเล	76	100.00
	รวม	76	100.00
4.5	วิธีการระบายน้ำฝน		
	ปล่อยซึมลงดิน	6	7.89
	ปล่อยลงแหล่งน้ำธรรมชาติบนบก	0	0.00
	ปล่อยลงสู่ทะเล	0	0.00
	ปล่อยลงสู่คู /ราง /ท่อระบายน้ำสาธารณะ	70	92.11
	อื่นๆ	0	0.00
	รวม	76	100.00
4.6	การบำบัดน้ำเสีย		
	ใช้เกราะบำบัดก่อน แล้วปล่อยให้ซึมลงดินโดยใช้บ่อซึม	0	0.00
	ใช้บ่อเกราะกักเก็บเมื่อเต็มองค์กรบริหารส่วนตำบลเชิงทะเลมาสูบ	29	38.16
	บำบัดด้วยถังบำบัดสำเร็จรูป	47	61.84
	อื่นๆ	0	0.00
	รวม	76	100.00
4.7	กระแสไฟฟ้าที่ใช้		
	การไฟฟ้าส่วนภูมิภาค	76	100.00
	อื่นๆ โซลาเซลล์	0	0.00
	รวม	76	100.00

(5) ข้อมูลด้านสุขภาพของกลุ่มครัวเรือน

ในรอบปีที่ผ่านมากลุ่มครัวเรือนส่วนใหญ่ไม่เคยเจ็บป่วย ร้อยละ 67.11 เคยเจ็บป่วย ร้อยละ 32.89 ส่วนใหญ่ป่วยเป็นโรคผิวหนังและภูมิแพ้ ร้อยละ 64.29 รองลงมาป่วยเป็นโรคหวัด/โรคทางเดินหายใจ ร้อยละ 17.86 รายละเอียดแสดงดังตารางที่ 3-36

ตารางที่ 3-36 ผลการศึกษาข้อมูลด้านสุขภาพของกลุ่มครัวเรือน ในระยะมากกว่า 100-500 เมตร

รายละเอียด		กลุ่มครัวเรือน ในระยะมากกว่า 100-500 เมตร	
		จำนวน	ร้อยละ
5	ข้อมูลด้านสุขภาพของครัวเรือน		
5.1	ในรอบปีที่ผ่านมา/ปัจจุบันท่านและสมาชิกในครอบครัวเคยเจ็บป่วย หรือไม่		
	ไม่เคย	51	67.11
	เคย	25	32.89
	รวม	76	100.00
5.2	ส่วนใหญ่เจ็บป่วยด้วยโรคอะไรมากที่สุด		
	โรคหัวใจ/โรคทางเดินหายใจ	5	17.86
	โรคเกี่ยวกับระบบทางเดินอาหาร	0	0.00
	โรคเกี่ยวกับระบบกล้ามเนื้อ	0	0.00
	โรคผิวหนังและภูมิแพ้	18	64.29
	โรคเกี่ยวกับระบบเลือดลมต่างๆ	3	10.71
	โรคเกี่ยวกับหู/ตา/ฟัน/กระดูก	1	3.57
	โรคที่เกิดจากอุบัติเหตุ	0	0.00
	อื่นๆ	1	3.57
	รวม	28	100.00

(6) ผลกระทบด้านสิ่งแวดล้อมที่ได้รับในปัจจุบัน

ปัญหาดินถล่ม/ดินสไลด์ จากการสอบถามความคิดเห็นกลุ่มครัวเรือนในระยะมากกว่า 100-500 เมตร พบว่า กลุ่มครัวเรือนทั้งหมดไม่ได้รับผลกระทบด้านดินถล่ม/ดินสไลด์

ปัญหาฝุ่นละออง/มลพิษทางอากาศ จากการสอบถามความคิดเห็นกลุ่มครัวเรือนในระยะมากกว่า 100-500 เมตร พบว่า กลุ่มครัวเรือนส่วนใหญ่ไม่ได้รับผลกระทบด้านฝุ่นละออง/มลพิษทางอากาศ ร้อยละ 69.74 ได้รับผลกระทบด้านฝุ่นละออง/มลพิษทางอากาศ ร้อยละ 30.26 โดยสาเหตุที่สำคัญเกิดจากฝุ่นที่มาจากการก่อสร้างต่างๆ และการจราจรระดับความรุนแรงของผลกระทบด้านฝุ่นละออง/มลพิษทางอากาศ อยู่ในระดับมาก

ปัญหาเสียงดังรบกวน จากการสอบถามความคิดเห็นกลุ่มครัวเรือนในระยะมากกว่า 100-500 เมตร พบว่า กลุ่มครัวเรือนส่วนใหญ่ไม่ได้รับผลกระทบด้านเสียงดัง ร้อยละ 77.63 ได้รับผลกระทบด้านเสียงดัง ร้อยละ 22.37 โดยสาเหตุที่สำคัญเกิดจากการก่อสร้างต่างๆ และการจราจรระดับความรุนแรงของผลกระทบด้านเสียงดัง อยู่ในระดับมาก

ปัญหาแรงสั่นสะเทือนจากการก่อสร้าง จากการสอบถามความคิดเห็นกลุ่มครัวเรือนในระยะมากกว่า 100-500 เมตร พบว่า กลุ่มครัวเรือนส่วนใหญ่ไม่ได้รับผลกระทบด้านแรงสั่นสะเทือนจากการก่อสร้าง ร้อยละ 92.11 ได้รับผลกระทบด้านแรงสั่นสะเทือนจากการก่อสร้าง ร้อยละ 7.89 โดยสาเหตุที่สำคัญเกิดจากการก่อสร้างต่างๆ ระดับความรุนแรงของผลกระทบด้านแรงสั่นสะเทือนจากการก่อสร้าง อยู่ในระดับมาก

ปัญหาการขาดแคลนน้ำใช้ จากการสอบถามความคิดเห็นกลุ่มครัวเรือนในระยะมากกว่า 100-500 เมตร พบว่า กลุ่มครัวเรือนส่วนใหญ่ไม่ได้รับผลกระทบด้านขาดแคลนน้ำใช้ ร้อยละ 85.53 ได้รับผลกระทบด้านขาดแคลนน้ำใช้ ร้อยละ 14.47 และพบว่าสาเหตุสำคัญเกิดจากฤดูแล้ง ระดับความรุนแรงของผลกระทบด้านขาดแคลนน้ำใช้ อยู่ในระดับมาก

ปัญหาน้ำเสีย จากการสอบถามความคิดเห็นกลุ่มครัวเรือนในระยะมากกว่า 100-500 เมตร พบว่า กลุ่มครัวเรือนทั้งหมดไม่ได้รับผลกระทบด้านน้ำเสีย

ปัญหาการระบายน้ำไม่ทัน/น้ำท่วมขัง จากการสอบถามความคิดเห็นกลุ่มครัวเรือนในระยะมากกว่า 100-500 เมตร พบว่า กลุ่มครัวเรือนส่วนใหญ่ไม่ได้รับผลกระทบด้านการระบายน้ำไม่ทัน/น้ำท่วมขัง ร้อยละ 88.16 ได้รับผลกระทบด้านการระบายน้ำไม่ทัน/น้ำท่วมขัง ร้อยละ 11.84 โดยสาเหตุที่สำคัญเกิดจากฝนตกหนัก ระดับความรุนแรงของผลกระทบด้านการระบายน้ำไม่ทัน/น้ำท่วมขัง อยู่ในระดับมาก

ปัญหาการจัดเก็บขยะ จากการสอบถามความคิดเห็นกลุ่มครัวเรือนในระยะมากกว่า 100-500 เมตร พบว่า กลุ่มครัวเรือนทั้งหมดไม่ได้รับผลกระทบด้านการจัดเก็บขยะ

ปัญหาไฟฟ้าดับบ่อย/ไฟตก จากการสอบถามความคิดเห็นกลุ่มครัวเรือนในระยะมากกว่า 100-500 เมตร พบว่า กลุ่มครัวเรือนส่วนใหญ่ไม่ได้รับผลกระทบด้านไฟฟ้าดับบ่อย/ไฟตก ร้อยละ 93.42 ได้รับผลกระทบด้านไฟฟ้าดับบ่อย/ไฟตก ร้อยละ 6.58 โดยสาเหตุที่สำคัญเกิดจากไฟฟ้าไม่เพียงพอ ระดับความรุนแรงของผลกระทบด้านไฟฟ้าดับบ่อย/ไฟตก อยู่ในระดับมาก

ปัญหาการจราจรติดขัด จากการสอบถามความคิดเห็นกลุ่มครัวเรือนในระยะมากกว่า 100-500 เมตร พบว่า กลุ่มครัวเรือนส่วนใหญ่ไม่ได้รับผลกระทบด้านการจราจรติดขัด ร้อยละ 81.58 ได้รับผลกระทบด้านการจราจรติดขัด ร้อยละ 18.42 พบว่าสาเหตุสำคัญเกิดจากรถเพิ่มขึ้น และถนนแคบ ระดับความรุนแรงของผลกระทบด้านการจราจรติดขัด อยู่ในระดับมาก

ปัญหาด้านความปลอดภัยในชีวิตและทรัพย์สิน จากการสอบถามความคิดเห็นกลุ่มครัวเรือนในระยะมากกว่า 100-500 เมตร พบว่า กลุ่มครัวเรือนทั้งหมดไม่ได้รับผลกระทบด้านความปลอดภัยในชีวิตและทรัพย์สิน

ปัญหาถูกบดบังทัศนียภาพ จากการสอบถามความคิดเห็นกลุ่มครัวเรือนในระยะมากกว่า 100-500 เมตร พบว่า กลุ่มครัวเรือนส่วนใหญ่ไม่ได้รับผลกระทบด้านถูกบดบังทัศนียภาพ ร้อยละ 98.68 ได้รับผลกระทบด้านถูกบดบังทัศนียภาพ ร้อยละ 1.32 พบว่าสาเหตุสำคัญเกิดจากตึกที่สร้าง ระดับความรุนแรงของผลกระทบด้านถูกบดบังทัศนียภาพ อยู่ในระดับมาก

ปัญหาถูกบดบังทิศทางลม และแสงแดด จากการสอบถามความคิดเห็นกลุ่มครัวเรือนในระยะมากกว่า 100-500 เมตร พบว่า กลุ่มครัวเรือนส่วนใหญ่ไม่ได้รับผลกระทบด้านถูกบดบังทิศทางลม และแสงแดด ร้อยละ 98.68 ได้รับผลกระทบด้านถูกบดบังทิศทางลม และแสงแดด ร้อยละ 1.32 พบว่าสาเหตุสำคัญเกิดจากตึกที่สร้าง ระดับความรุนแรงของผลกระทบด้านถูกบดบังทิศทางลม และแสงแดด อยู่ในระดับมาก

รายละเอียดแสดงดังตารางที่ 3-37

ตารางที่ 3-37 ผลการศึกษาผลกระทบด้านสิ่งแวดล้อมที่ได้รับในปัจจุบันของกลุ่มครัวเรือนใน
ระยะมากกว่า 100-500 เมตร

รายละเอียด		กลุ่มครัวเรือน ในระยะมากกว่า 100-500 เมตร	
		จำนวน	ร้อยละ
6	ผลกระทบด้านสิ่งแวดล้อมที่ได้รับในปัจจุบัน		
6.1	ปัญหาดินถล่ม/ดินสไลด์		
	มี	0	0.00
	ไม่มี	76	100.00
	รวม	76	100.00
6.2	ปัญหาฝุ่นละออง/มลพิษทางอากาศ		
	มี	23	30.26
	ไม่มี	53	69.74
	รวม	76	100.00
	แหล่งที่มา		
	การจราจร	3	13.04
	การก่อสร้างต่างๆ	20	86.96
	รวม	23	100.00
	ระดับความรุนแรงของผลกระทบที่ได้รับ		
	น้อย	0	0.00
	ปานกลาง	0	0.00
	มาก	23	100.00
	รวม	23	100.00
6.3	ปัญหาเสียงดัง		
	มี	17	22.37
	ไม่มี	59	77.63
	รวม	76	100.00
	แหล่งที่มา		
	การจราจร	10	58.82
	การก่อสร้างต่างๆ	7	41.18
	รวม	17	100.00
	ระดับความรุนแรงของผลกระทบที่ได้รับ		
	น้อย	0	0.00
	ปานกลาง	0	0.00
	มาก	17	100.00
	รวม	17	100.00

ตารางที่ 3-37 ผลการศึกษาผลกระทบด้านสิ่งแวดล้อมที่ได้รับในปัจจุบันของกลุ่มครัวเรือนใน
ระยะมากกว่า 100-500 เมตร (ต่อ)

รายละเอียด		กลุ่มครัวเรือน ในระยะมากกว่า 100-500 เมตร	
		จำนวน	ร้อยละ
6.4	ปัญหาแรงสั่นสะเทือนจากการก่อสร้าง		
	มี	6	7.89
	ไม่มี	70	92.11
	รวม	76	100.00
	แหล่งที่มา		
	การก่อสร้างต่างๆ	6	100.00
	รวม	6	100.00
	ระดับความรุนแรงของผลกระทบที่ได้รับ		
	น้อย	0	0.00
	ปานกลาง	0	0.00
	มาก	6	100.00
	รวม	6	100.00
6.5	ปัญหาการขาดแคลนน้ำใช้		
	มี	11	14.47
	ไม่มี	65	85.53
	รวม	76	100.00
	แหล่งที่มา		
	ฤดูแล้ง	11	100.00
	รวม	11	100.00
	ระดับความรุนแรงของผลกระทบที่ได้รับ		
	น้อย	0	0.00
	ปานกลาง	0	0.00
	มาก	11	100.00
	รวม	11	100.00
6.6	ปัญหาน้ำเสีย		
	มี	0	0.00
	ไม่มี	76	100.00
	รวม	76	100.00

ตารางที่ 3-37 ผลการศึกษาผลกระทบด้านสิ่งแวดล้อมที่ได้รับในปัจจุบันของกลุ่มครัวเรือนใน
ระยะมากกว่า 100-500 เมตร (ต่อ)

รายละเอียด		กลุ่มครัวเรือน ในระยะมากกว่า 500-1,000 เมตร	
		จำนวน	ร้อยละ
6.7	ปัญหาการระบายน้ำไม่ทัน/น้ำท่วมขัง		
	มี	9	11.84
	ไม่มี	67	88.16
	รวม	76	100.00
	แหล่งที่มา		
	ฝนตกหนัก	9	100.00
	รวม	9	100.00
	ระดับความรุนแรงของผลกระทบที่ได้รับ		
	น้อย	0	0.00
	ปานกลาง	0	0.00
	มาก	9	100.00
	รวม	100	100.00
6.8	ปัญหาการจัดเก็บขยะ		
	มี	0	0.00
	ไม่มี	76	100.00
	รวม	76	100.00
6.9	ปัญหาไฟฟ้าดับบ่อย/ไฟตก		
	มี	5	6.58
	ไม่มี	71	93.42
	รวม	76	100.00
	แหล่งที่มา		
	ไฟฟ้าไม่เพียงพอ	5	100.00
	รวม	5	100.00
	ระดับความรุนแรงของผลกระทบที่ได้รับ		
	น้อย	0	0.00
	ปานกลาง	0	0.00
	มาก	5	100.00
	รวม	5	100.00

ตารางที่ 3-37 ผลการศึกษาผลกระทบด้านสิ่งแวดล้อมที่ได้รับในปัจจุบันของกลุ่มครัวเรือนใน
ระยะมากกว่า 100-500 เมตร (ต่อ)

รายละเอียด		กลุ่มครัวเรือน ในระยะมากกว่า 100-500 เมตร	
		จำนวน	ร้อยละ
6.10	ปัญหาการจราจรติดขัด		
	มี	14	18.42
	ไม่มี	62	81.58
	รวม	76	100.00
	แหล่งที่มา		
	ถนนแคบ	4	28.57
	รถเพิ่มขึ้น	10	71.43
	รวม	14	100.00
	ระดับความรุนแรงของผลกระทบที่ได้รับ		
	น้อย	0	0.00
	ปานกลาง	0	0.00
	มาก	14	100.00
	รวม	14	100.00
6.11	ปัญหาด้านความปลอดภัยในชีวิตและทรัพย์สิน		
	มี	0	0.00
	ไม่มี	76	100.00
	รวม	76	100.00
6.12	ปัญหาคุณภาพทัศนียภาพ		
	มี	1	1.32
	ไม่มี	75	98.68
	รวม	76	100.00
	แหล่งที่มา		
	ตลาด	0	0.00
	ตึกที่สร้าง	1	100.00
	รวม	1	100.00
	ระดับความรุนแรงของผลกระทบที่ได้รับ		
	น้อย	0	0.00
	ปานกลาง	0	0.00
	มาก	1	100.00
	รวม	1	100.00

ตารางที่ 3-37 ผลการศึกษาผลกระทบด้านสิ่งแวดล้อมที่ได้รับในปัจจุบันของกลุ่มครัวเรือนใน
ระยะมากกว่า 100-500 เมตร (ต่อ)

รายละเอียด		กลุ่มครัวเรือน ในระยะมากกว่า 100-500 เมตร	
		จำนวน	ร้อยละ
6.13	ปัญหาถูกบดบังทิศทางลม และแสงแดด		
	มี	1	1.32
	ไม่มี	75	98.68
	รวม	76	100.00
	แหล่งที่มา		
	ตลาด	0	0.00
	ตึกที่สร้าง	1	100.00
	รวม	1	100.00
	ระดับความรุนแรงของผลกระทบที่ได้รับ		
	น้อย	0	0.00
	ปานกลาง	0	0.00
	มาก	1	100.00
	รวม	1	100.00
6.14	อื่น ๆ		
	มี	0	0.00
	ไม่มี	76	100.00
	รวม	76	100.00

(7) ความคิดเห็นของครัวเรือนที่มีต่อโครงการ

จากการสอบถามความคิดเห็นกลุ่มครัวเรือนในระยะมากกว่า 100-500 เมตร ทั้งหมดเห็นว่าการก่อสร้างโครงการส่งผลดีกับชุมชนโดยเห็นว่าเศรษฐกิจดีขึ้น รองลงมาสร้างงานให้กับประชาชนในท้องถิ่น ร้อยละ 44.12 สำหรับผลเสียที่จะเกิดขึ้นจากการก่อสร้างโครงการส่วนใหญ่คิดว่ามีปัญหการจราจรติดขัด ร้อยละ 21.88 รองลงมาไม่มีปัญหา ร้อยละ 20.00 สำหรับการกำหนดขอบเขตพื้นที่ศึกษาในการประเมินผลกระทบสิ่งแวดล้อมของโครงการใน ระยะ 1 กิโลเมตรรอบพื้นที่โครงการกลุ่มครัวเรือนทั้งหมด คิดว่าเพียงพอ ส่วนการกำหนดหัวข้อการศึกษา และจัดทำรายงานฯ ตามแนวการจัดทำรายงานด้านอาคารฯ ของ สผ. กลุ่มครัวเรือนทั้งหมดคิดว่าเพียงพอเช่นกัน รายละเอียดแสดงดังตารางที่ 3-38

ตารางที่ 3-38 ผลการศึกษาความคิดเห็นของกลุ่มครัวเรือนในระยะมากกว่า 100-500 เมตร ที่มีต่อโครงการ

รายละเอียด		กลุ่มครัวเรือน ในระยะมากกว่า 100-500 เมตร	
		จำนวน	ร้อยละ
7	ทัศนคติและความคิดเห็นของประชาชนที่มีต่อโครงการ		
7.1	ผลดีของการมีโครงการ		
	เศรษฐกิจดีขึ้น	76	55.88
	สร้างงานให้กับประชาชนในท้องถิ่น	60	44.12
	การสาธารณสุขโรค/อุปโรคดีขึ้น	0	0.00
	อื่นๆ ไม่มี	0	0.00
	รวม	136	100.00
7.2	ผลเสียของการมีโครงการ		
	ฝุ่นละออง	31	19.38
	เสียงดังรบกวน	31	19.38
	การอพยพย้ายถิ่น	1	0.63
	ปัญหาน้ำเน่าเสียเพิ่มขึ้น	2	1.25
	การจราจรติดขัด	35	21.88
	น้ำใช้ไม่เพียงพอ	2	1.25
	กลิ่นสะเทือนจากการก่อสร้าง	20	12.50
	น้ำท่วม	3	1.88
	รถบรรทุก/ถนนชำรุด	3	1.88
	อื่นๆ ไม่มี	32	20.00
	รวม	160	100.00
7.3	การกำหนดขอบเขตพื้นที่ศึกษา ใน ระยะ 1 กิโลเมตร		
	เพียงพอ	76	100.00
	ไม่เพียงพอ	0	0.00
	รวม	76	100.00
7.4	การกำหนดหัวข้อการศึกษา และจัดทำรายงานฯ ตามแนวการจัดทำรายงานด้านอาคาร ของ สผ.		
	เพียงพอ	76	100.00
	ไม่เพียงพอ	0	0.00
	รวม	76	100.00

(8) ข้อห่วงกังวลของครัวเรือนช่วงที่กำลังก่อสร้างโครงการ

ผลการสำรวจความคิดเห็นต่อข้อห่วงกังวลของกลุ่มครัวเรือนในระยะมากกว่า 100-500 เมตร ช่วงที่กำลังก่อสร้างโครงการ พบว่ากลุ่มครัวเรือนส่วนใหญ่มีข้อห่วงกังวล ร้อยละ 56.58 ไม่มีข้อห่วงกังวล ร้อยละ 43.42 โดยมีข้อห่วงกังวลด้านฝุ่นละออง, เสียงดังรบกวน, แรงสั่นสะเทือนจากการทำฐานราก, การจราจรติดขัด, เศษวัสดุก่อสร้าง, รถบรรทุก/ถนนชำรุด และบ้านร้าว มีข้อห่วงกังวลอยู่ในระดับมาก รายละเอียดแสดงดังตารางที่ 3-39

ตารางที่ 3-39 ผลการศึกษาข้อห่วงกังวลช่วงก่อสร้างโครงการของกลุ่มครัวเรือนในระยะมากกว่า 100-500 เมตร

รายละเอียด		กลุ่มครัวเรือน ในระยะมากกว่า 100-500 เมตร	
		จำนวน	ร้อยละ
8	ข้อห่วงกังวลของประชาชนช่วงที่กำลังก่อสร้างโครงการ		
	ไม่มีข้อห่วงกังวล	33	43.42
	มีข้อห่วงกังวล	43	56.58
	รวม	76	100.00
8.1	ฝุ่นละออง		
	น้อย	0	0.00
	ปานกลาง	8	23.53
	มาก	26	76.47
	รวม	34	100.00
8.2	เสียงดังรบกวน		
	น้อย	0	0.00
	ปานกลาง	5	15.63
	มาก	27	84.38
	รวม	32	100.00
8.3	แรงสั่นสะเทือนจากการทำฐานราก		
	น้อย	0	0.00
	ปานกลาง	4	13.33
	มาก	26	86.67
	รวม	30	100.00
8.4	การจราจรติดขัด		
	น้อย	0	0.00
	ปานกลาง	1	2.78
	มาก	35	97.22
	รวม	36	100.00
8.5	เศษวัสดุก่อสร้าง		
	น้อย	0	0.00
	ปานกลาง	0	0.00
	มาก	1	100.00
	รวม	1	100.00

ตารางที่ 3-39 ผลการศึกษาข้อห่วงกังวลช่วงก่อสร้างโครงการของกลุ่มครัวเรือนในระยะมากกว่า 100-500 เมตร (ต่อ)

รายละเอียด		กลุ่มครัวเรือน ในระยะมากกว่า 100-500 เมตร	
		จำนวน	ร้อยละ
8.6	รถบรรทุก/ถนนชำรุด		
	น้อย	0	0.00
	ปานกลาง	0	0.00
	มาก	8	100.00
	รวม	8	100.00
8.7	บ้านร้าง		
	น้อย	0	0.00
	ปานกลาง	0	0.00
	มาก	7	100.00
	รวม	7	100.00

(9) ข้อห่วงกังวลของครัวเรือนช่วงที่โครงการเปิดการดำเนินการ

ผลการสำรวจความคิดเห็นต่อข้อห่วงกังวลของกลุ่มครัวเรือนในระยะมากกว่า 100-500 เมตร ช่วงที่โครงการเปิดการดำเนินการ พบว่ากลุ่มครัวเรือนส่วนใหญ่มีข้อห่วงกังวล ร้อยละ 53.95 ไม่มีข้อห่วงกังวล ร้อยละ 46.05 โดยมีข้อห่วงกังวลด้านการจราจร, การจัดการน้ำเสีย, การป้องกันน้ำท่วม, การจัดการขยะ, น้ำใช้ไม่เพียงพอ, ไฟฟ้าไม่เพียงพอ และชุมชนแออัด มีข้อห่วงกังวลอยู่ในระดับมาก รายละเอียดแสดงดังตารางที่ 3-40

ตารางที่ 3-40 ผลการศึกษาข้อห่วงกังวลช่วงเปิดดำเนินการโครงการของกลุ่มครัวเรือนในระยะมากกว่า 100-500 เมตร

รายละเอียด		กลุ่มครัวเรือน ในระยะมากกว่า 100-500 เมตร	
		จำนวน	ร้อยละ
9	ข้อห่วงกังวลของประชาชนช่วงที่โครงการเปิดดำเนินการ		
	ไม่มีข้อห่วงกังวล	35	46.05
	มีข้อห่วงกังวล	41	53.95
	รวม	76	100.00
9.1	การจราจรติดขัด		
	น้อย	0	0.00
	ปานกลาง	0	0.00
	มาก	36	100.00
	รวม	36	100.00
9.2	การจัดการน้ำเสีย		
	น้อย	0	0.00
	ปานกลาง	0	0.00
	มาก	5	100.00
	รวม	5	100.00

ตารางที่ 3-40 ผลการศึกษาข้อห่วงกังวลช่วงเปิดดำเนินการโครงการของกลุ่มครัวเรือนในระยะ
มากกว่า 100-500 เมตร

รายละเอียด		กลุ่มครัวเรือน ในระยะมากกว่า 100-500 เมตร	
		จำนวน	ร้อยละ
9.3	การป้องกันน้ำท่วม		
	น้อย	0	0.00
	ปานกลาง	0	0.00
	มาก	10	100.00
	รวม	10	100.00
9.4	การจัดการขยะ		
	น้อย	0	0.00
	ปานกลาง	0	0.00
	มาก	2	100.00
	รวม	2	100.00
9.5	น้ำใช้ไม่เพียงพอ		
	น้อย	0	0.00
	ปานกลาง	0	0.00
	มาก	4	100.00
	รวม	4	100.00
9.6	ไฟฟ้าไม่เพียงพอ		
	น้อย	0	0.00
	ปานกลาง	0	0.00
	มาก	3	100.00
	รวม	3	100.00
9.7	ชุมชนแออัด		
	น้อย	0	0.00
	ปานกลาง	0	0.00
	มาก	2	100.00
	รวม	2	100.00

(10) ข้อเสนอแนะ

จากการสอบถามความคิดเห็นกลุ่มครัวเรือนในระยะมากกว่า 100-500 เมตร กลุ่มครัวเรือนมีข้อเสนอแนะกับโครงการเรื่องห้ามร้องเรียนเสียงอาชาน จำนวน 1 ครัวเรือน และรับคนในพื้นที่เข้าทำงาน จำนวน 1 ครัวเรือน รายละเอียดแสดงดังตารางที่ 3-41

ตารางที่ 3-41 ข้อเสนอแนะของกลุ่มครัวเรือน ในระยะมากกว่า 100-500 เมตร

รายละเอียด		กลุ่มครัวเรือน ในระยะมากกว่า 100-500 เมตร	
		จำนวน	ร้อยละ
10	ข้อเสนอแนะ		
10.1	ห้ามร้องเรียนเสียงอาชาน	1	50.00
10.2	รับคนในพื้นที่เข้าทำงาน	1	50.00
	รวม	2	100.00

3.2.2) กลุ่มสถานประกอบการในระยะ 100-500 เมตร จากขอบเขตพื้นที่โครงการ บริษัทที่ปรึกษาทำการสำรวจได้ 10 แห่ง ได้แก่

- 1.
- 2.
- 3.
- 4.
- 5.
- 6.
- 7.
- 8.
- 9.
- 10.

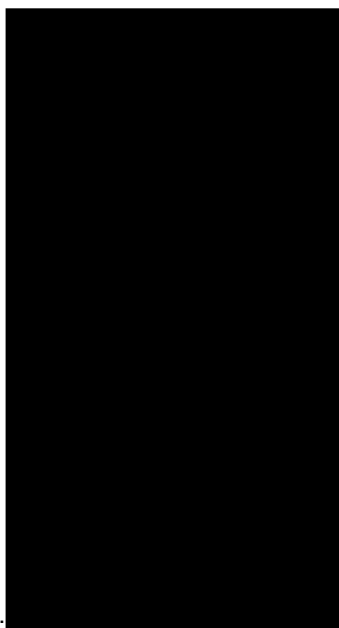

ผลการสำรวจความคิดเห็นรายละเอียดแสดงดังตารางที่ 3-42

ตารางที่ 3-42 ตารางสรุปข้อมูลแบบสอบถามของกลุ่มสถานประกอบการ ในระยะ 100-500 เมตร จากพื้นที่โครงการ มีจำนวน 10 แห่ง

กลุ่มที่ได้รับผลกระทบ	รายละเอียดผู้ให้ความเห็น	ผลกระทบด้านสิ่งแวดล้อมที่ได้รับในปัจจุบัน	ข้อห่วงกังวล	ข้อเสนอแนะ
1. [REDACTED] - จำนวนพนักงาน 80 คน	<ul style="list-style-type: none"> ชื่อ-สกุล : [REDACTED] สถานภาพผู้ให้ความเห็น : ผู้จัดการ เพศ : [REDACTED] อายุ : [REDACTED] ระดับการศึกษา : [REDACTED] 	<p>ปัจจุบันได้รับผลกระทบด้านสิ่งแวดล้อมต่างๆ ดังนี้</p> <ul style="list-style-type: none"> - ปัญหาการขาดแคลนน้ำใช้ 	<p>1. ระยะก่อสร้าง :</p> <ul style="list-style-type: none"> - ฝุ่นละอองจากการก่อสร้าง - การจราจรติดขัด <p>2. ระยะดำเนินการ :</p> <ul style="list-style-type: none"> - การจราจรติดขัด - การป้องกันน้ำท่วม 	-
2. [REDACTED] - จำนวน 50 ห้อง - จำนวนพนักงาน 15 คน	<ul style="list-style-type: none"> ชื่อ-สกุล : [REDACTED] สถานภาพผู้ให้ความเห็น : Reception (ผู้ที่ได้รับมอบหมาย) เพศ : [REDACTED] อายุ : [REDACTED] ระดับการศึกษา : [REDACTED] 	<p>ปัจจุบันได้รับผลกระทบด้านสิ่งแวดล้อมต่างๆ ดังนี้</p> <ul style="list-style-type: none"> - ปัญหาฝุ่นละออง/มลพิษทางอากาศ - ปัญหาการจราจรติดขัด 	<p>1. ระยะก่อสร้าง :</p> <ul style="list-style-type: none"> - ฝุ่นละอองจากการก่อสร้าง - การจราจรติดขัด <p>2. ระยะดำเนินการ :</p> <ul style="list-style-type: none"> - การจราจรติดขัด 	-
3. [REDACTED] - ไม่ประสงค์ระบุจำนวนพนักงาน	<ul style="list-style-type: none"> ชื่อ-สกุล : [REDACTED] สถานภาพผู้ให้ความเห็น : ผู้ช่วยผู้จัดการ (ผู้ที่ได้รับมอบหมาย) เพศ : [REDACTED] เพศ : [REDACTED] ระดับการศึกษา : [REDACTED] 	<p>ปัจจุบันได้รับผลกระทบด้านสิ่งแวดล้อมต่างๆ ดังนี้</p> <ul style="list-style-type: none"> - ปัญหาฝุ่นละออง/มลพิษทางอากาศ - ปัญหาการจราจรติดขัด - ปัญหาไฟฟ้าดับบ่อย/ไฟตก 	<p>1. ระยะก่อสร้าง :</p> <ul style="list-style-type: none"> - ฝุ่นละอองจากการก่อสร้าง - การจราจรติดขัด - เศษวัสดุตกหล่น <p>2. ระยะดำเนินการ :</p> <ul style="list-style-type: none"> - ไม่มีข้อห่วงกังวล 	-

ตารางที่ 3-42 ตารางสรุปข้อมูลแบบสอบถามของกลุ่มสถานประกอบการ ในระยะ 100-500 เมตร จากพื้นที่โครงการ มีจำนวน 10 แห่ง (ต่อ)

กลุ่มที่ได้รับผลกระทบ	รายละเอียดผู้ให้ความเห็น	ผลกระทบด้านสิ่งแวดล้อม ที่ได้รับในปัจจุบัน	ข้อห่วงกังวล	ข้อเสนอแนะ
4. [REDACTED] (บ้านเลขที่ 372/44) - จำนวนพนักงาน 10-15 คน	<ul style="list-style-type: none"> ชื่อ-สกุล : [REDACTED] สถานภาพผู้ให้ความเห็น : เจ้าของกิจการ เพศ : [REDACTED] อายุ : [REDACTED] ระดับการศึกษา : [REDACTED] 	<p>ปัจจุบันได้รับผลกระทบด้านสิ่งแวดล้อม ต่าง ๆ ดังนี้</p> <ul style="list-style-type: none"> - ปัญหาฝุ่นละออง/มลพิษทางอากาศ - ปัญหาเสียงดัง - ปัญหาไฟฟ้าดับบ่อย/ไฟตก - ปัญหาการจราจรติดขัด - ปัญหาด้านความปลอดภัยในชีวิตและทรัพย์สิน 	<p>1. ระยะก่อสร้าง :</p> <ul style="list-style-type: none"> - ฝุ่นละอองจากการก่อสร้าง - การจราจรติดขัด <p>2. ระยะดำเนินการ :</p> <ul style="list-style-type: none"> - การจราจรติดขัด - ความปลอดภัย/คนนอกพื้นที่ 	-
5. [REDACTED] - จำนวนพนักงาน 20 คน	<ul style="list-style-type: none"> ชื่อ-สกุล : [REDACTED] สถานภาพผู้ให้ความเห็น : ผู้จัดการ เพศ : [REDACTED] อายุ : [REDACTED] ระดับการศึกษา : [REDACTED] 	<p>ปัจจุบันได้รับผลกระทบด้านสิ่งแวดล้อม ต่าง ๆ ดังนี้</p> <ul style="list-style-type: none"> - ปัญหาฝุ่นละออง/มลพิษทางอากาศ - ปัญหาเสียงดัง - ปัญหาแรงสั่นสะเทือนจากการก่อสร้าง - ปัญหาน้ำเสีย - ปัญหาการระบายน้ำไม่ทัน/น้ำท่วมขัง - ปัญหาไฟฟ้าดับบ่อย/ไฟตก - ปัญหาการจราจรติดขัด - ปัญหาถูกบดบังทัศนียภาพ - ปัญหาถูกบดบังทิศทางลม และแสงแดด 	<p>1. ระยะก่อสร้าง :</p> <ul style="list-style-type: none"> - ฝุ่นละอองจากการก่อสร้าง - ความสั่นสะเทือนจากการก่อสร้าง - เสียงดังรบกวน - การจราจรติดขัด - ถนนชำรุด <p>2. ระยะดำเนินการ :</p> <ul style="list-style-type: none"> - การจราจรติดขัด - บดบังทัศนียภาพ - บดบังทิศทางลม 	-

ตารางที่ 3-42 ตารางสรุปข้อมูลแบบสอบถามของกลุ่มสถานประกอบการ ในระยะ 100-500 เมตร จากพื้นที่โครงการ มีจำนวน 10 แห่ง (ต่อ)

กลุ่มที่ได้รับผลกระทบ	รายละเอียดผู้ให้ความเห็น	ผลกระทบด้านสิ่งแวดล้อมที่ได้รับในปัจจุบัน	ข้อห่วงกังวล	ข้อเสนอแนะ
6. [REDACTED] (บ้านเลขที่ 262/41) - จำนวน 6 ห้อง - จำนวนพนักงาน 3 คน	<ul style="list-style-type: none"> ชื่อ-สกุล : [REDACTED] สถานภาพผู้ให้ความเห็น : พนักงานต้อนรับ (ผู้ที่ได้รับมอบหมาย) เพศ : [REDACTED] เพศ : [REDACTED] ระดับการศึกษา : [REDACTED] 	<p>ปัจจุบันได้รับผลกระทบด้านสิ่งแวดล้อมต่างๆ ดังนี้</p> <ul style="list-style-type: none"> - ปัญหาฝุ่นละออง/มลพิษทางอากาศ 	<p>1. ระยะก่อสร้าง :</p> <ul style="list-style-type: none"> - ฝุ่นละอองจากการก่อสร้าง - เสียงดังรบกวน - ความสั่นสะเทือนจากการก่อสร้าง - การจราจรติดขัด <p>2. ระยะดำเนินการ :</p> <ul style="list-style-type: none"> - การจราจรติดขัด - ความสูงของตึก 	-
7. [REDACTED] (บ้านเลขที่ 202/54) - จำนวน 8 ห้อง - จำนวนพนักงาน 2 คน	<ul style="list-style-type: none"> ชื่อ-สกุล : [REDACTED] สถานภาพผู้ให้ความเห็น : เจ้าของกิจการ เพศ : [REDACTED] อายุ : [REDACTED] ระดับการศึกษา : [REDACTED] 	<p>ปัจจุบันได้รับผลกระทบด้านสิ่งแวดล้อมต่างๆ ดังนี้</p> <ul style="list-style-type: none"> - ปัญหาฝุ่นละออง/มลพิษทางอากาศ - ปัญหาเสียงดังรบกวน 	<p>1. ระยะก่อสร้าง :</p> <ul style="list-style-type: none"> - ฝุ่นละอองจากการก่อสร้าง - เสียงดังรบกวน - ความสั่นสะเทือนจากการก่อสร้าง - การจราจรติดขัด <p>2. ระยะดำเนินการ :</p> <ul style="list-style-type: none"> - การจราจรติดขัด - การป้องกันน้ำท่วม 	-
8. [REDACTED] (บ้านเลขที่ 72/26) - จำนวน 100 ห้อง - จำนวนพนักงาน 10 คน	<ul style="list-style-type: none"> ชื่อ-สกุล : [REDACTED] สถานภาพผู้ให้ความเห็น : ผู้จัดการ เพศ : [REDACTED] เพศ : [REDACTED] ระดับการศึกษา : [REDACTED] 	<p>ปัจจุบันได้รับผลกระทบด้านสิ่งแวดล้อมต่างๆ ดังนี้</p> <ul style="list-style-type: none"> - ปัญหาเสียงดัง 	<p>1. ระยะก่อสร้าง :</p> <ul style="list-style-type: none"> - ฝุ่นละอองจากการก่อสร้าง - การจราจรติดขัด <p>2. ระยะดำเนินการ :</p> <ul style="list-style-type: none"> - การจราจรติดขัด - การจัดการน้ำเสีย - การป้องกันน้ำท่วม และการระบายน้ำ 	-

ตารางที่ 3-42 ตารางสรุปข้อมูลแบบสอบถามของกลุ่มสถานประกอบการ ในระยะ 100-500 เมตร จากพื้นที่โครงการ มีจำนวน 10 แห่ง (ต่อ)

กลุ่มที่ได้รับผลกระทบ	รายละเอียดผู้ให้ความเห็น	ผลกระทบด้านสิ่งแวดล้อมที่ได้รับในปัจจุบัน	ข้อห่วงกังวล	ข้อเสนอแนะ
9. [REDACTED] (บ้านเลขที่ 325) - จำนวน 18 ห้อง - ไม่ประสงค์ระบุจำนวนพนักงาน	<ul style="list-style-type: none"> ชื่อ-สกุล : [REDACTED] สถานภาพผู้ให้ความเห็น : เจ้าของกิจการ เพศ : [REDACTED] อายุ : [REDACTED] ระดับการศึกษา : [REDACTED] 	ปัจจุบันไม่ได้รับผลกระทบด้านสิ่งแวดล้อมแต่อย่างใด	1. ระยะก่อสร้าง : - ไม่มีข้อห่วงกังวล 2. ระยะดำเนินการ : - ไม่มีข้อห่วงกังวล	-
10. [REDACTED] - ค่ายมวย	<ul style="list-style-type: none"> ชื่อ-สกุล : [REDACTED] สถานภาพผู้ให้ความเห็น : ผู้จัดการ เพศ : [REDACTED] อายุ : [REDACTED] ระดับการศึกษา : [REDACTED] 	ปัจจุบันได้รับผลกระทบด้านสิ่งแวดล้อมต่างๆ ดังนี้ - ปัญหาฝุ่นละออง/มลพิษทางอากาศ	1. ระยะก่อสร้าง : - ฝุ่นละอองจากการก่อสร้าง - เสียงดังรบกวน - ความสั่นสะเทือนจากการก่อสร้าง - การจราจรติดขัด 2. ระยะดำเนินการ : - ไม่มีข้อห่วงกังวล	-

3.2.3) กลุ่มครัวเรือนในระยะมากกว่า 500-1,000 เมตร จากขอบเขตพื้นที่โครงการ บริษัทที่ปรึกษาทำการสำรวจได้ 240 ครัวเรือน ผลการสำรวจความคิดเห็น มีรายละเอียดดังต่อไปนี้

(1) ข้อมูลทั่วไปของผู้ตอบแบบสอบถาม (สอบถามผู้ที่มีอายุตั้งแต่ 20 ปี ขึ้นไป)

ลักษณะของข้อมูลทั่วไปที่สำคัญ ได้แก่ เพศ อายุ การศึกษา ศาสนา ระยะเวลาที่อาศัยอยู่ในชุมชน อาชีพหลัก และรายได้ แสดงดังตารางที่ 3-43

จากการสอบถามความคิดเห็นกลุ่มครัวเรือนในระยะมากกว่า 500-1,000 เมตร มี 240 ตัวอย่าง พบว่ากลุ่มครัวเรือนส่วนใหญ่เป็นเพศหญิง ร้อยละ 65.00 เป็นเพศชาย ร้อยละ 35.00 ส่วนใหญ่มีอายุในช่วง 41-50 ปี ร้อยละ 27.92 รองลงมาคืออายุในช่วง 51-60 ปี ร้อยละ 23.33 สถานภาพในครัวเรือนส่วนใหญ่เป็นหัวหน้าครัวเรือน ร้อยละ 42.92 รองลงมาเป็นผู้เช่า/ผู้ดูแล/พนักงาน ร้อยละ 30.00 ส่วนใหญ่จบการศึกษาระดับมัธยมศึกษา ร้อยละ 44.17 รองลงมาจบการศึกษาระดับประถมศึกษา ร้อยละ 31.25

ตารางที่ 3-43 ผลการศึกษาข้อมูลทั่วไปของผู้ตอบแบบสอบถามในระยะมากกว่า 500-1,000 เมตร

รายละเอียด		กลุ่มครัวเรือน ในระยะมากกว่า 500-1,000 เมตร	
		จำนวน	ร้อยละ
1	ข้อมูลทั่วไปของผู้ให้สัมภาษณ์ (สอบถามผู้ที่มีอายุตั้งแต่ 20 ปี ขึ้นไป)		
1.1	เพศ		
	ชาย	84	35.00
	หญิง	156	65.00
	รวม	240	100.00
1.2	อายุ		
	20 - 30 ปี	37	15.42
	31 - 40 ปี	31	12.92
	41 - 50 ปี	67	27.92
	51 - 60 ปี	56	23.33
	ตั้งแต่ 61 ปี ขึ้นไป	49	20.42
	รวม	240	100.00
1.3	สถานภาพในครัวเรือน		
	หัวหน้าครัวเรือน	103	42.92
	คู่สมรสของหัวหน้าครัวเรือน	27	11.25
	บุตรของหัวหน้าครัวเรือน	38	15.83
	บุพการีของหัวหน้าครัวเรือน	0	0.00
	อื่นๆ (โปรตุเกส)...พนักงาน/ผู้ดูแล/ผู้เช่า	72	30.00
	รวม	240	100.00

ตารางที่ 3-43 ผลการศึกษาข้อมูลทั่วไปของผู้ตอบแบบสอบถามในระยะมากกว่า 500-1,000 เมตร
(ต่อ)

รายละเอียด		กลุ่มครัวเรือน ในระยะมากกว่า 500-1,000 เมตร	
		จำนวน	ร้อยละ
1.4	ท่านสำเร็จการศึกษาสูงสุดระดับใด		
	ไม่ได้ศึกษา	0	0.00
	ประถมศึกษา	75	31.25
	มัธยมศึกษา	106	44.17
	อาชีวะ/อนุปริญญาตรี	19	7.92
	ปริญญาตรี	38	15.83
	ปริญญาโทหรือสูงกว่า	2	0.83
	รวม	240	100.00

(2) โครงสร้างของครัวเรือน

ลักษณะของข้อมูลทั่วไปที่สำคัญ ได้แก่ แหล่งน้ำดื่มหลัก แหล่งน้ำใช้ กระแสไฟฟ้าที่ใช้ วิธีการกำจัดขยะ วิธีการกำจัดสิ่งปฏิกูล วิธีการระบายน้ำฝน การบำบัดน้ำเสียจากห้องส้วม การบำบัดน้ำเสียจากการอาบน้ำ และซักผ้า การบำบัดน้ำเสียจากห้องครัว และข้อมูลด้านสุขภาพ แสดงดังตารางที่ 3-44

จากการสอบถามความคิดเห็นกลุ่มครัวเรือนในระยะมากกว่า 500-1,000 เมตร ลักษณะบ้านพักอาศัยส่วนใหญ่เป็นบ้านเดี่ยว ร้อยละ 76.67 รองลงมาเป็นบ้านแถวหรืออาคารพาณิชย์ ร้อยละ 22.08 กรรมสิทธิ์ที่พำนักอาศัยส่วนใหญ่เป็นบ้านของตัวเอง ร้อยละ 72.92 รองลงมาเช่าผู้อื่น ร้อยละ 27.08 ส่วนใหญ่อาศัยอยู่ในชุมชนตั้งแต่ 31 ปีขึ้นไป ร้อยละ 43.75 รองลงมาอาศัยอยู่ในชุมชน 21-30 ปี ร้อยละ 17.50

ตารางที่ 3-44 ผลการศึกษาข้อมูลด้านโครงสร้างครัวเรือน ของกลุ่มครัวเรือน ระยะมากกว่า 500-1,000 เมตร

รายละเอียด		กลุ่มครัวเรือน ในระยะมากกว่า 500-1,000 เมตร	
		จำนวน	ร้อยละ
2	โครงสร้างของครัวเรือน		
2.1	ลักษณะบ้านพักอาศัย		
	บ้านเดี่ยว	184	76.67
	ทาวน์เฮ้าส์	3	1.25
	บ้านแถวหรืออาคารพาณิชย์	53	22.08
	อื่นๆ (ระบุ).....	0	0.00
	รวม	240	100.00
2.2	กรรมสิทธิ์ที่พำนักอาศัย		
	เป็นของตนเอง	175	72.92
	เช่าผู้อื่น	65	27.08
	รวม	240	100.00

ตารางที่ 3-44 ผลการศึกษาข้อมูลด้านโครงสร้างคร้วเรือน ของกลุ่มคร้วเรือน ในระยะมากกว่า 500-1,000 เมตร (ต่อ)

รายละเอียด		กลุ่มคร้วเรือน ในระยะมากกว่า 500-1,000 เมตร	
		จำนวน	ร้อยละ
	รวม		
2.3	ทำนอยุ่อาศัยในชุมชนนี้เป็นระยะเวลานานเท่าใด		
	1 ปี	10	4.17
	1 - 5 ปี	40	16.67
	6 - 10 ปี	13	5.42
	11 - 20 ปี	30	12.50
	21 - 30 ปี	42	17.50
	ตั้งแต่ 31 ปี ขึ้นไป	105	43.75
	รวม	240	100.00

(3) โครงสร้างทางเศรษฐกิจ สังคมของคร้วเรือน

จากการสอบถามความคิดเห็นกลุ่มคร้วเรือนในระยะมากกว่า 500-1,000 เมตร ส่วนใหญ่ประกอบอาชีพเจ้าของกิจการส่วนตัว ร้อยละ 42.50 รองลงมาประกอบอาชีพพนักงานบริษัท/ลูกจ้าง ร้อยละ 18.75 รายละเอียดแสดงดังตารางที่ 3-45

ตารางที่ 3-45 ผลการศึกษาข้อมูลด้านทางเศรษฐกิจ สังคมของกลุ่มคร้วเรือน ในระยะมากกว่า 500-1,000 เมตร

รายละเอียด		กลุ่มคร้วเรือน ในระยะมากกว่า 500-1,000 เมตร	
		จำนวน	ร้อยละ
3	โครงสร้างทางเศรษฐกิจ สังคมของคร้วเรือน		
3.1	อาชีพหลักของท่าน		
	ไม่ได้ประกอบอาชีพ	33	13.75
	ว่างงาน/กำลังหางานอยู่	4	1.67
	กำลังศึกษาอยู่	10	4.17
	รับจ้างทั่วไปรายวัน	16	6.67
	เจ้าของกิจการส่วนตัว	102	42.50
	ข้าราชการ/พนักงานรัฐวิสาหกิจ	4	1.67
	วิชาชีพอิสระ	0	0.00
	พนักงานบริษัท/ลูกจ้าง	45	18.75
	พ่อบ้าน/แม่บ้าน	19	7.92
	เกษียณ	4	1.67
	อื่นๆ	3	1.25
	รวม	240	100.00

(4) ข้อมูลด้านสาธารณูปโภค สุขภาพอนามัย และสิ่งแวดล้อม

จากการสอบถามความคิดเห็นกลุ่มครัวเรือนในระยะมากกว่า 500-1,000 เมตร พบว่ากลุ่มครัวเรือนทั้งหมดใช้น้ำขวด/น้ำบรรจุถัง เป็นแหล่งน้ำดื่มหลัก การใช้น้ำกลุ่มครัวเรือนส่วนใหญ่ใช้น้ำประปา เป็นแหล่งน้ำใช้หลัก ร้อยละ 54.17 รองลงมาใช้น้ำบ่อ เป็นแหล่งน้ำใช้หลัก ร้อยละ 45.00 การกำจัดขยะมูลฝอยทั้งหมดให้องค์การบริหารส่วนตำบลเชิงทะเลเข้ามาทำการเก็บขนขยะมูลฝอยและรับไปกำจัด ส่วนการจัดการกับสิ่งปฏิกูลกลุ่มครัวเรือนทั้งหมดให้องค์การบริหารส่วนตำบลเชิงทะเลเข้ามาทำการสูบไปกำจัด การระบายน้ำฝนกลุ่มครัวเรือนส่วนใหญ่ปล่อยลงสู่คู/ราง/ท่อระบายน้ำสาธารณะ ร้อยละ 96.67 ปล่อยซึมลงดิน ร้อยละ 3.33 การบำบัดน้ำเสียส่วนใหญ่ ใช้อบเกราะกักเก็บเมื่อเต็มองค์การบริหารส่วนตำบลเชิงทะเลมาสูบ ร้อยละ 52.92 บำบัดด้วยถังบำบัดสำเร็จรูป ร้อยละ 47.08 กลุ่มครัวเรือนทั้งหมดใช้ไฟฟ้าจากการไฟฟ้าส่วนภูมิภาค รายละเอียดแสดงดังตารางที่ 3-46

ตารางที่ 3-46 ผลการศึกษาข้อมูลด้านสาธารณูปโภค สุขภาพอนามัย และสิ่งแวดล้อม ของกลุ่มครัวเรือนในระยะมากกว่า 500-1,000 เมตร

รายละเอียด		กลุ่มครัวเรือน ในระยะมากกว่า 500-1,000 เมตร	
		จำนวน	ร้อยละ
4	ข้อมูลด้านสาธารณูปโภค สุขภาพอนามัย และสิ่งแวดล้อม		
4.1	แหล่งน้ำดื่มหลัก		
	น้ำฝน	0	0.00
	น้ำซื้อ	240	100.00
	น้ำประปา	0	0.00
	น้ำบ่อ	0	0.00
	น้ำบาดาล	0	0.00
	อื่นๆ	0	0.00
	รวม	240	100.00
4.2	แหล่งน้ำใช้		
	น้ำฝน	0	0.00
	น้ำซื้อ	0	0.00
	น้ำประปา	130	54.17
	น้ำบ่อ	108	45.00
	น้ำบาดาล	2	0.83
	อื่นๆ	0	0.00
	รวม	240	100.00
4.3	วิธีการกำจัดขยะ		
	เผา	0	0.00
	ฝัง	0	0.00
	เก็บขนโดยองค์การบริหารส่วนตำบลเชิงทะเล	240	100.00
	รวม	240	100.00

ตารางที่ 3-46 ผลการศึกษาข้อมูลด้านสาธารณูปโภค สุขภาพอนามัย และสิ่งแวดล้อม ของกลุ่มครัวเรือน ในระยะมากกว่า 500-1,000 เมตร (ต่อ)

รายละเอียด		กลุ่มครัวเรือน ในระยะมากกว่า 500-1,000 เมตร	
		จำนวน	ร้อยละ
4.4	วิธีการกำจัดสิ่งปฏิกูล		
	จ้างเอกชนสูบไปกำจัด	0	0.00
	องค์กรบริหารส่วนตำบลเชิงทะเล	240	100.00
	รวม	240	100.00
4.5	วิธีการระบายน้ำฝน		
	ปล่อยซึมลงดิน	8	3.33
	ปล่อยลงแหล่งน้ำธรรมชาติบนบก	0	0.00
	ปล่อยลงสู่ทะเล	0	0.00
	ปล่อยลงสู่คู /ราง /ท่อระบายน้ำสาธารณะ	232	96.67
	อื่นๆ	0	0.00
	รวม	240	100.00
4.6	การบำบัดน้ำเสีย		
	ใช้เกราะบำบัดก่อน แล้วปล่อยให้ซึมลงดินโดยใช้บ่อซึม	0	0.00
	ใช้บ่อเกราะกักเก็บเมื่อเต็มองค์กรบริหารส่วนตำบลเชิงทะเลมาสูบ	127	52.92
	บำบัดด้วยถังบำบัดสำเร็จรูป	113	47.08
	อื่นๆ	0	0.00
	รวม	240	100.00
4.7	กระแสไฟฟ้าที่ใช้		
	การไฟฟ้าส่วนภูมิภาค	240	100.00
	อื่นๆ	0	0.00
	รวม	240	100.00

(5) ข้อมูลด้านสุขภาพของกลุ่มครัวเรือน

ในรอบปีที่ผ่านมากลุ่มครัวเรือนในระยะมากกว่า 500-1,000 เมตร ส่วนใหญ่ไม่เคยเจ็บป่วย ร้อยละ 70.00 เคยเจ็บป่วย ร้อยละ 30.00 ส่วนใหญ่ป่วยเป็นโรคผิวหนังและภูมิแพ้ ร้อยละ 41.67 รองลงมาป่วยเป็นโรคเกี่ยวกับระบบเลือดลมต่างๆ ร้อยละ 39.58 รายละเอียดแสดงดังตารางที่ 3-47

ตารางที่ 3-47 ผลการศึกษาข้อมูลด้านสุขภาพของกลุ่มครัวเรือน ในระยะมากกว่า 500-1,000 เมตร

รายละเอียด		กลุ่มครัวเรือน ในระยะมากกว่า 500-1,000 เมตร	
		จำนวน	ร้อยละ
5	ข้อมูลด้านสุขภาพของครัวเรือน		
5.1	ในรอบปีที่ผ่านมา/ปัจจุบันท่านและสมาชิกในครอบครัวเคยเจ็บป่วย หรือไม่		
	ไม่เคย	168	70.00
	เคย	72	30.00
	รวม	240	100.00
5.2	ส่วนใหญ่เจ็บป่วยด้วยโรคอะไรมากที่สุด		
	โรคหัวใจ/โรคทางเดินหายใจ	8	8.33
	โรคเกี่ยวกับระบบทางเดินอาหาร	0	0.00
	โรคเกี่ยวกับระบบกล้ามเนื้อ	0	0.00
	โรคผิวหนังและภูมิแพ้	40	41.67
	โรคเกี่ยวกับระบบเลือดลมต่างๆ	38	39.58
	โรคเกี่ยวกับหู/ตา/ฟัน/กระดูก	1	1.04
	โรคที่เกิดจากอุบัติเหตุ	0	0.00
	อื่นๆ	9	9.38
	รวม	96	100.00

(6) ผลกระทบด้านสิ่งแวดล้อมที่ได้รับในปัจจุบัน

ปัญหาดินถล่ม/ดินสไลด์ จากการสอบถามความคิดเห็นกลุ่มครัวเรือนในระยะมากกว่า 500-1,000 เมตร พบว่า กลุ่มครัวเรือนทั้งหมดไม่ได้รับผลกระทบด้านดินถล่ม/ดินสไลด์

ปัญหาฝุ่นละออง/มลพิษทางอากาศ จากการสอบถามความคิดเห็นกลุ่มครัวเรือนในระยะมากกว่า 500-1,000 เมตร พบว่า กลุ่มครัวเรือนส่วนใหญ่ไม่ได้รับผลกระทบด้านฝุ่นละออง/มลพิษทางอากาศ ร้อยละ 82.08 ได้รับผลกระทบด้านฝุ่นละออง/มลพิษทางอากาศ ร้อยละ 17.92 โดยสาเหตุที่สำคัญเกิดจากฝุ่นที่มาจากการก่อสร้างต่างๆ และการจราจรระดับความรุนแรงของผลกระทบด้านฝุ่นละออง/มลพิษทางอากาศ อยู่ในระดับมาก

ปัญหาเสียงดังรบกวน จากการสอบถามความคิดเห็นกลุ่มครัวเรือนในระยะมากกว่า 500-1,000 เมตร พบว่า กลุ่มครัวเรือนส่วนใหญ่ไม่ได้รับผลกระทบด้านเสียงดัง ร้อยละ 77.08 ได้รับผลกระทบด้านเสียงดัง ร้อยละ 22.92 โดยสาเหตุที่สำคัญเกิดจากการก่อสร้างต่างๆ และการจราจรระดับความรุนแรงของผลกระทบด้านเสียงดัง อยู่ในระดับมาก

ปัญหาแรงสั่นสะเทือนจากการก่อสร้าง จากการสอบถามความคิดเห็นกลุ่มครัวเรือนในระยะมากกว่า 500-1,000 เมตร พบว่า กลุ่มครัวเรือนส่วนใหญ่ไม่ได้รับผลกระทบด้านแรงสั่นสะเทือนจากการก่อสร้าง ร้อยละ 98.75 ได้รับผลกระทบด้านแรงสั่นสะเทือนจากการก่อสร้าง ร้อยละ 1.25 โดยสาเหตุที่สำคัญเกิดจากการก่อสร้างต่างๆ ระดับความรุนแรงของผลกระทบด้านแรงสั่นสะเทือนจากการก่อสร้าง อยู่ในระดับมาก

ปัญหาการขาดแคลนน้ำใช้ จากการสอบถามความคิดเห็นกลุ่มครัวเรือนในระยะมากกว่า 500-1,000 เมตร พบว่า กลุ่มครัวเรือนส่วนใหญ่ไม่ได้รับผลกระทบด้านขาดแคลนน้ำใช้ ร้อยละ 94.17 ได้รับผลกระทบด้านขาดแคลนน้ำใช้ ร้อยละ 5.83 และพบว่าสาเหตุสำคัญเกิดจากฤดูแล้ง ระดับความรุนแรงของผลกระทบด้านขาดแคลนน้ำใช้ อยู่ในระดับมาก

ปัญหาน้ำเสีย จากการสอบถามความคิดเห็นกลุ่มครัวเรือนในระยะมากกว่า 500-1,000 เมตร พบว่า กลุ่มครัวเรือนทั้งหมดไม่ได้รับผลกระทบด้านน้ำเสีย

ปัญหาการระบายน้ำไม่ทัน/น้ำท่วมขัง จากการสอบถามความคิดเห็นกลุ่มครัวเรือนในระยะมากกว่า 500-1,000 เมตร พบว่า กลุ่มครัวเรือนส่วนใหญ่ไม่ได้รับผลกระทบด้านการระบายน้ำไม่ทัน/น้ำท่วมขัง ร้อยละ 87.92 ได้รับผลกระทบด้านการระบายน้ำไม่ทัน/น้ำท่วมขัง ร้อยละ 12.08 โดยสาเหตุที่สำคัญเกิดจากฝนตกหนัก ระดับความรุนแรงของผลกระทบด้านการระบายน้ำไม่ทัน/น้ำท่วมขัง อยู่ในระดับมาก

ปัญหาการจัดเก็บขยะ จากการสอบถามความคิดเห็นกลุ่มครัวเรือนในระยะมากกว่า 500-1,000 เมตร พบว่า กลุ่มครัวเรือนส่วนใหญ่ไม่ได้รับผลกระทบด้านการจัดเก็บขยะ ร้อยละ 99.17 ได้รับผลกระทบด้านการจัดเก็บขยะ ร้อยละ 0.83 โดยสาเหตุที่สำคัญเกิดจากไม่มีที่ทิ้งขยะ ระดับความรุนแรงของผลกระทบด้านการจัดเก็บขยะ อยู่ในระดับมาก

ปัญหาไฟฟ้าดับบ่อย/ไฟตก จากการสอบถามความคิดเห็นกลุ่มครัวเรือนในระยะมากกว่า 500-1,000 เมตร พบว่า กลุ่มครัวเรือนส่วนใหญ่ไม่ได้รับผลกระทบด้านไฟฟ้าดับบ่อย/ไฟตก ร้อยละ 97.08 ได้รับผลกระทบด้านไฟฟ้าดับบ่อย/ไฟตก ร้อยละ 2.92 โดยสาเหตุที่สำคัญเกิดจากไฟฟ้าไม่เพียงพอ ระดับความรุนแรงของผลกระทบด้านไฟฟ้าดับบ่อย/ไฟตก อยู่ในระดับมาก

ปัญหาการจราจรติดขัด จากการสอบถามความคิดเห็นกลุ่มครัวเรือนในระยะมากกว่า 500-1,000 เมตร พบว่า กลุ่มครัวเรือนส่วนใหญ่ไม่ได้รับผลกระทบด้านการจราจรติดขัด ร้อยละ 58.75 ได้รับผลกระทบด้านการจราจรติดขัด ร้อยละ 41.25 พบว่าสาเหตุสำคัญเกิดจากถนนแคบ และรถเพิ่มขึ้นระดับความรุนแรงของผลกระทบด้านการจราจรติดขัด อยู่ในระดับมาก

ปัญหาด้านความปลอดภัยในชีวิตและทรัพย์สิน จากการสอบถามความคิดเห็นกลุ่มครัวเรือนในระยะมากกว่า 500-1,000 เมตร พบว่า กลุ่มครัวเรือนทั้งหมดไม่ได้รับผลกระทบด้านความปลอดภัยในชีวิตและทรัพย์สิน

ปัญหาถูกบดบังทัศนียภาพ จากการสอบถามความคิดเห็นกลุ่มครัวเรือนในระยะมากกว่า 500-1,000 เมตร พบว่า กลุ่มครัวเรือนทั้งหมดไม่ได้รับผลกระทบด้านถูกบดบังทัศนียภาพ

ปัญหาถูกบดบังทิศทางลม และแสงแดด จากการสอบถามความคิดเห็นกลุ่มครัวเรือนในระยะมากกว่า 500-1,000 เมตร พบว่า กลุ่มครัวเรือนทั้งหมดไม่ได้รับผลกระทบด้านถูกบดบังทิศทางลม และแสงแดด

รายละเอียดแสดงดังตารางที่ 3-48

ตารางที่ 3-48 ผลการศึกษาผลกระทบด้านสิ่งแวดล้อมที่ได้รับในปัจจุบันของกลุ่มครัวเรือนใน
ระยะมากกว่า 500-1,000 เมตร

รายละเอียด		กลุ่มครัวเรือน ในระยะมากกว่า 500-1,000 เมตร	
		จำนวน	ร้อยละ
6	ผลกระทบด้านสิ่งแวดล้อมที่ได้รับในปัจจุบัน		
6.1	ปัญหาดินถล่ม/ดินสไลด์		
	มี	0	0.00
	ไม่มี	240	100.00
	รวม	240	100.00
6.2	ปัญหาฝุ่นละออง/มลพิษทางอากาศ		
	มี	43	17.92
	ไม่มี	197	82.08
	รวม	240	100.00
	แหล่งที่มา		
	การจราจร	3	6.98
	การก่อสร้างต่างๆ	40	93.02
	รวม	43	100.00
	ระดับความรุนแรงของผลกระทบที่ได้รับ		
	น้อย	0	0.00
	ปานกลาง	0	0.00
	มาก	43	100.00
	รวม	43	100.00
6.3	ปัญหาเสียงดัง		
	มี	55	22.92
	ไม่มี	185	77.08
	รวม	240	100.00
	แหล่งที่มา		
	การจราจร	35	63.64
	การก่อสร้างต่างๆ	20	36.36
	รวม	55	100.00
	ระดับความรุนแรงของผลกระทบที่ได้รับ		
	น้อย	0	0.00
	ปานกลาง	0	0.00
	มาก	55	100.00
	รวม	55	100.00

ตารางที่ 3-48 ผลการศึกษาผลกระทบด้านสิ่งแวดล้อมที่ได้รับในปัจจุบันของกลุ่มครัวเรือนใน
ระยะมากกว่า 500-1,000 เมตร (ต่อ)

รายละเอียด		กลุ่มครัวเรือน ในระยะมากกว่า 500-1,000 เมตร	
		จำนวน	ร้อยละ
6.4	ปัญหาแรงสั่นสะเทือนจากการก่อสร้าง		
	มี	3	1.25
	ไม่มี	237	98.75
	รวม	240	100.00
	แหล่งที่มา		
	การก่อสร้างต่างๆ	3	100.00
	รวม	3	100.00
	ระดับความรุนแรงของผลกระทบที่ได้รับ		
	น้อย	0	0.00
	ปานกลาง	0	0.00
	มาก	3	100.00
	รวม	3	100.00
6.5	ปัญหาการขาดแคลนน้ำใช้		
	มี	14	5.83
	ไม่มี	226	94.17
	รวม	240	100.00
	แหล่งที่มา		
	ฤดูแล้ง	14	100.00
	รวม	14	100.00
	ระดับความรุนแรงของผลกระทบที่ได้รับ		
	น้อย	0	0.00
	ปานกลาง	0	0.00
	มาก	14	100.00
	รวม	14	100.00
6.6	ปัญหาน้ำเสีย		
	มี	0	0.00
	ไม่มี	240	100.00
	รวม	240	100.00

ตารางที่ 3-48 ผลการศึกษาผลกระทบด้านสิ่งแวดล้อมที่ได้รับในปัจจุบันของกลุ่มครัวเรือนใน
ระยะมากกว่า 500-1,000 เมตร (ต่อ)

รายละเอียด		กลุ่มครัวเรือน ในระยะมากกว่า 500-1,000 เมตร	
		จำนวน	ร้อยละ
6.7	ปัญหาการระบายน้ำไม่ทัน/น้ำท่วมขัง		
	มี	29	12.08
	ไม่มี	211	87.92
	รวม	240	100.00
	แหล่งที่มา		
	ฝนตกหนัก	29	100.00
	รวม	29	100.00
	ระดับความรุนแรงของผลกระทบที่ได้รับ		
	น้อย	0	0.00
	ปานกลาง	0	0.00
	มาก	29	100.00
	รวม	29	100.00
6.8	ปัญหาการจัดเก็บขยะ		
	มี	2	0.83
	ไม่มี	238	99.17
	รวม	240	100.00
	แหล่งที่มา		
	ไม่มีที่ทิ้งขยะ	2	100.00
	ถังขยะน้อย	0	0.00
	รวม	2	100.00
	ระดับความรุนแรงของผลกระทบที่ได้รับ		
	น้อย	0	0.00
	ปานกลาง	0	0.00
	มาก	2	100.00
	รวม	2	100.00

ตารางที่ 3-48 ผลการศึกษาผลกระทบด้านสิ่งแวดล้อมที่ได้รับในปัจจุบันของกลุ่มครัวเรือนใน
ระยะมากกว่า 500-1,000 เมตร (ต่อ)

รายละเอียด		กลุ่มครัวเรือน ในระยะมากกว่า 500-1,000 เมตร	
		จำนวน	ร้อยละ
6.9	ปัญหาไฟฟ้าดับบ่อย/ไฟตก		
	มี	7	2.92
	ไม่มี	233	97.08
	รวม	240	100.00
	แหล่งที่มา		
	ไฟฟ้าไม่เพียงพอ	7	100.00
	รวม	100	100.00
	ระดับความรุนแรงของผลกระทบที่ได้รับ		
	น้อย	0	0.00
	ปานกลาง	0	0.00
	มาก	7	100.00
	รวม	7	100.00
6.10	ปัญหาการจราจรติดขัด		
	มี	99	41.25
	ไม่มี	141	58.75
	รวม	240	100.00
	แหล่งที่มา		
	ถนนแคบ	40	40.40
	รถเพิ่มขึ้น	59	59.60
	รวม	99	100.00
	ระดับความรุนแรงของผลกระทบที่ได้รับ		
	น้อย	0	0.00
	ปานกลาง	0	0.00
	มาก	99	100.00
	รวม	99	100.00
6.11	ปัญหาด้านความปลอดภัยในชีวิตและทรัพย์สิน		
	มี	0	0.00
	ไม่มี	240	100.00
	รวม	240	100.00
6.12	ปัญหาถูกบังคับบังคับทัศนียภาพ		
	มี	0	0.00
	ไม่มี	240	100.00
	รวม	240	100.00

ตารางที่ 3-48 ผลการศึกษาผลกระทบด้านสิ่งแวดล้อมที่ได้รับในปัจจุบันของกลุ่มครัวเรือนใน
ระยะมากกว่า 500-1,000 เมตร (ต่อ)3

รายละเอียด		กลุ่มครัวเรือน ในระยะมากกว่า 500-1,000 เมตร	
		จำนวน	ร้อยละ
6.13	ปัญหาถูกบดบังทัศนทาลม และแสงแดด		
	มี	0	0.00
	ไม่มี	240	100.00
	รวม	240	100.00
6.14	อื่น ๆ		
	มี	0	0.00
	ไม่มี	240	100.00
	รวม	240	100.00

(7) ความคิดเห็นของครัวเรือนที่มีต่อโครงการ

จากการสอบถามความคิดเห็นกลุ่มครัวเรือนในระยะมากกว่า 500-1,000 เมตร ส่วนใหญ่เห็นว่า
การก่อสร้างโครงการส่งผลดีกับชุมชนโดยเห็นว่าเศรษฐกิจดีขึ้น ร้อยละ 53.85 รองลงมาสร้างงานให้กับ
ประชาชนในท้องถิ่นร้อยละ 45.93 สำหรับผลเสียที่จะเกิดขึ้นจากการก่อสร้างโครงการส่วนใหญ่คิดว่า
ปัญหาการจราจรติดขัด ร้อยละ 30.68 รองลงมาไม่มีปัญหา ร้อยละ 27.12 สำหรับการกำหนดขอบเขต
พื้นที่ศึกษาในการประเมินผลกระทบสิ่งแวดล้อมของโครงการใน ระยะ 1 กิโลเมตรรอบพื้นที่โครงการกลุ่ม
ครัวเรือนทั้งหมดคิดว่าเพียงพอ ส่วนการกำหนดหัวข้อการศึกษา และจัดทำรายงานฯ ตามแนวการจัดทำ
รายงานด้านอาคารฯ ของ สผ. กลุ่มครัวเรือนทั้งหมดคิดว่าเพียงพอเช่นกัน รายละเอียดแสดงดังตารางที่
3-49

ตารางที่ 3-49 ผลการศึกษาความคิดเห็นของกลุ่มครัวเรือนในระยะมากกว่า 500-1,000 เมตร ที่มี
ต่อโครงการ

รายละเอียด		กลุ่มครัวเรือน ในระยะมากกว่า 500-1,000 เมตร	
		จำนวน	ร้อยละ
7	ทัศนคติและความคิดเห็นของประชาชนที่มีต่อโครงการ		
7.1	ผลดีของการมีโครงการ		
	เศรษฐกิจดีขึ้น	238	53.85
	สร้างงานให้กับประชาชนในท้องถิ่น	203	45.93
	การสาธารณสุขโรค/อุปโภคดีขึ้น	1	0.23
	อื่นๆ ไม่มี	0	0.00
	รวม	442	100.00
7.2	ผลเสียของการมีโครงการ		
	ฝุ่นละออง	76	20.82
	เสียงดังรบกวน	35	9.59
	การอพยพย้ายถิ่น	1	0.27
	ปัญหาน้ำเน่าเสียเพิ่มขึ้น	2	0.55
	การจราจรติดขัด	112	30.68
	รบกวนการสื่อสารโทรคมนาคม	0	0.00
	น้ำใช้ไม่เพียงพอ	4	1.10
	บ้านร้าว	2	0.55
	สันตะทึบจากการก่อสร้าง	14	3.84
	น้ำท่วม	13	3.56
	รถบรรทุก/ถนนชำรุด	7	1.92
	อื่นๆ ไม่มี	99	27.12
	รวม	365	100.00
7.3	การกำหนดขอบเขตพื้นที่ศึกษา ใน ระยะ 1 กิโลเมตร		
	เพียงพอ	240	100.00
	ไม่เพียงพอ	0	0.00
	รวม	240	100.00
7.4	การกำหนดหัวข้อการศึกษา และจัดทำรายงานฯ ตามแนวการจัดทำรายงานด้านอาคาร ของ สผ.		
	เพียงพอ	240	100.00
	ไม่เพียงพอ	0	0.00
	รวม	240	100.00

(8) ข้อห่วงกังวลของครัวเรือนช่วงที่กำลังก่อสร้างโครงการ

ผลการสำรวจความคิดเห็นต่อข้อห่วงกังวลของกลุ่มครัวเรือนในระยะมากกว่า 500-1,000 เมตร ช่วงที่กำลังก่อสร้างโครงการ พบว่ากลุ่มครัวเรือนส่วนใหญ่ไม่มีข้อห่วงกังวล ร้อยละ 51.25 มีข้อห่วงกังวล ร้อยละ 48.75 โดยมีข้อห่วงกังวลด้านฝุ่นละออง, เสียงดังรบกวน, แรงสั่นสะเทือนจากการทำฐานราก, การจราจรติดขัด, เศษวัสดุก่อสร้าง, รถบรรทุก/ถนนชำรุด และบ้านร้าว มีข้อห่วงกังวลอยู่ในระดับมาก รายละเอียดแสดงดังตารางที่ 3-50

ตารางที่ 3-50 ผลการศึกษาข้อห่วงกังวลช่วงก่อสร้างโครงการของกลุ่มครัวเรือนในระยะมากกว่า 500-1,000 เมตร

รายละเอียด		กลุ่มครัวเรือน ในระยะมากกว่า 500-1,000 เมตร	
		จำนวน	ร้อยละ
8	ข้อห่วงกังวลของประชาชนช่วงที่กำลังก่อสร้างโครงการ		
	ไม่มีข้อห่วงกังวล	123	51.25
	มีข้อห่วงกังวล	117	48.75
	รวม	240	100.00
8.1	ฝุ่นละออง		
	น้อย	0	0.00
	ปานกลาง	7	10.61
	มาก	59	89.39
	รวม	66	100.00
8.2	เสียงดังรบกวน		
	น้อย	0	0.00
	ปานกลาง	10	32.26
	มาก	21	67.74
	รวม	31	100.00
8.3	แรงสั่นสะเทือนจากการทำฐานราก		
	น้อย	0	0.00
	ปานกลาง	8	25.81
	มาก	23	74.19
	รวม	31	100.00
8.4	การจราจรติดขัด		
	น้อย	0	0.00
	ปานกลาง	6	5.71
	มาก	99	94.29
	รวม	105	100.00
8.5	เศษวัสดุก่อสร้าง		
	น้อย	0	0.00
	ปานกลาง	0	0.00
	มาก	2	100.00
	รวม	2	100.00

ตารางที่ 3-50 ผลการศึกษาข้อห่วงกังวลช่วงก่อสร้างโครงการของกลุ่มครัวเรือนในระยะมากกว่า 500-1,000 เมตร

รายละเอียด		กลุ่มครัวเรือน ในระยะมากกว่า 500-1,000 เมตร	
		จำนวน	ร้อยละ
8.6	รถบรรทุก/ถนนชำรุด		
	น้อย	0	0.00
	ปานกลาง	0	0.00
	มาก	23	100.00
	รวม	23	100.00
8.7	บ้านร้าง		
	น้อย	0	0.00
	ปานกลาง	0	0.00
	มาก	3	100.00
	รวม	3	100.00

(9) ข้อห่วงกังวลของครัวเรือนช่วงที่โครงการเปิดดำเนินการ

ผลการสำรวจความคิดเห็นต่อข้อห่วงกังวลของกลุ่มครัวเรือนในระยะมากกว่า 500-1,000 เมตร ช่วงที่โครงการเปิดดำเนินการ พบว่ากลุ่มครัวเรือนส่วนใหญ่ไม่มีข้อห่วงกังวล ร้อยละ 50.83 มีข้อห่วงกังวล ร้อยละ 49.17 โดยมีข้อห่วงกังวลด้านการจราจร, การจัดการน้ำเสีย, การป้องกันน้ำท่วม, การจัดการขยะ, น้ำใช้ไม่เพียงพอ, ไฟฟ้าไม่เพียงพอ และชุมชนแออัด มีข้อห่วงกังวลอยู่ในระดับมาก รายละเอียดแสดงดังตารางที่ 3-51

ตารางที่ 3-51 ผลการศึกษาข้อห่วงกังวลช่วงเปิดดำเนินการโครงการของกลุ่มครัวเรือนในระยะมากกว่า 500-1,000 เมตร

รายละเอียด		กลุ่มครัวเรือน ในระยะมากกว่า 500-1,000 เมตร	
		จำนวน	ร้อยละ
9	ข้อห่วงกังวลของประชาชนช่วงที่โครงการเปิดดำเนินการ		
	ไม่มีข้อห่วงกังวล	122	50.83
	มีข้อห่วงกังวล	118	49.17
	รวม	240	100.00
9.1	การจราจรติดขัด		
	น้อย	0	0.00
	ปานกลาง	0	0.00
	มาก	118	100.00
	รวม	118	100.00
9.2	การจัดการน้ำเสีย		
	น้อย	0	0.00
	ปานกลาง	0	0.00
	มาก	18	100.00
	รวม	18	100.00

ตารางที่ 3-51 ผลการศึกษาข้อห่วงกังวลช่วงเปิดดำเนินการโครงการของกลุ่มครัวเรือนในระยะมากกว่า 500-1,000 เมตร (ต่อ)

รายละเอียด		กลุ่มครัวเรือน ในระยะมากกว่า 500-1,000 เมตร	
		จำนวน	ร้อยละ
9.3	การป้องกันน้ำท่วม		
	น้อย	0	0.00
	ปานกลาง	0	0.00
	มาก	21	100.00
	รวม	21	100.00
9.4	การจัดการขยะ		
	น้อย	0	0.00
	ปานกลาง	0	0.00
	มาก	7	100.00
	รวม	7	100.00
9.5	น้ำใช้ไม่เพียงพอ		
	น้อย	0	0.00
	ปานกลาง	0	0.00
	มาก	6	100.00
	รวม	6	100.00
9.6	ไฟฟ้าไม่เพียงพอ		
	น้อย	0	0.00
	ปานกลาง	0	0.00
	มาก	3	100.00
	รวม	3	100.00
9.7	ชุมชนแออัด		
	น้อย	0	0.00
	ปานกลาง	0	0.00
	มาก	14	100.00
	รวม	14	100.00

(10) ข้อเสนอแนะ

จากการสอบถามความคิดเห็นกลุ่มครัวเรือนในระยะมากกว่า 500-1,000 เมตร กลุ่มครัวเรือนมีข้อเสนอแนะกับโครงการเรื่องห้ามร้องเรียนเสียงอาชาน, รับคนในพื้นที่เข้าทำงาน, ให้การสนับสนุนพื้นที่ออกกำลังกายของชุมชน และอยากให้โครงการใช้ทางเข้าออก ซอยเชิงทะเล 14 รายละเอียดแสดงดังตารางที่ 3-52

ตารางที่ 3-52 ข้อเสนอแนะของกลุ่มครัวเรือน ระยะมากกว่า 100-500 เมตร

รายละเอียด		กลุ่มครัวเรือน ในระยะมากกว่า 100-500 เมตร	
		จำนวน	ร้อยละ
10	ข้อเสนอแนะ		
10.1	ห้ามร้องเรียนเสียงอาชาน	2	28.57
10.2	รับคนในพื้นที่เข้าทำงาน	3	42.86
10.3	ให้การสนับสนุนพื้นที่ออกกำลังกายของชุมชน	1	14.29
10.4	อยากให้โครงการใช้ทางเข้าออก ซอยเชิงทะเล 14	1	14.29
	รวม	7	100.00

3.2.4) กลุ่มสถานประกอบการในระยะ 500-1,000 เมตร บริษัทที่ปรึกษาทำการสำรวจได้ 5 แห่ง

- 1.
- 2.
- 3.
- 4.
- 5.

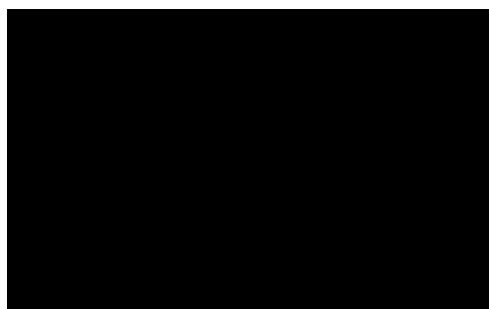

ผลการสำรวจความคิดเห็น แสดงดังตารางที่ 3-53

3.3 กลุ่มพื้นที่อ่อนไหว ระยะ 1,000 เมตร มีจำนวน 7 แห่ง ได้แก่ มัสยิด Al Mustaqeem, โรงพยาบาลส่งเสริมสุขภาพตำบลบ้านบางเทา, ศูนย์อบรมศาสนาอิสลามและจริยธรรม มัสยิดมุกการัม บ้านบางเทา, มัสยิดดารุลเอียะซาน, โรงเรียนอนุบาลองค์การบริหารส่วนตำบลเชิงทะเล, มัสยิดมุกการัม บ้านบางเทา และมัสยิดอันซอรียะฮ์ โดยบริษัทที่ปรึกษาสำรวจได้ทั้งหมด ผู้ตอบแบบสอบถามเป็นผู้มีอำนาจสูงสุด หรือผู้ที่ได้รับมอบหมาย ผลการสำรวจความคิดเห็นแสดงดังตารางที่ 3-54

3.4 กลุ่มผู้นำชุมชนในเขตพื้นที่โครงการ มีจำนวน 1 ตัวอย่าง ได้แก่ ผู้ใหญ่บ้าน หมู่ที่ 2 ตำบลเชิงทะเล โดยบริษัทที่ปรึกษาทำการสำรวจได้ ผลการสำรวจความคิดเห็นแสดงดังตารางที่ 3-55

ตารางที่ 3-53 ตารางสรุปข้อมูลแบบสอบถามของกลุ่มสถานประกอบการ ในระยะมากกว่า 500-1,000 เมตร จากพื้นที่โครงการ มีจำนวน 5 แห่ง

กลุ่มที่ได้รับผลกระทบ	รายละเอียดผู้ให้ความเห็น	ผลกระทบด้านสิ่งแวดล้อมที่ได้รับในปัจจุบัน	ข้อห่วงกังวล	ข้อเสนอแนะ
1. [REDACTED] - จำนวนพนักงาน 3 คน	<ul style="list-style-type: none"> ชื่อ-สกุล : [REDACTED] สถานภาพผู้ให้ความเห็น : เจ้าของกิจการ เพศ : [REDACTED] อายุ : [REDACTED] ระดับการศึกษา : [REDACTED] 	<p>ปัจจุบันได้รับผลกระทบด้านสิ่งแวดล้อมต่างๆ ดังนี้</p> <ul style="list-style-type: none"> - ปัญหาไฟฟ้าดับบ่อย/ไฟตก - ปัญหาการจราจรติดขัด 	<p>1. ระยะก่อสร้าง :</p> <ul style="list-style-type: none"> - ฝุ่นละอองจากการก่อสร้าง - การจราจรติดขัด <p>2. ระยะดำเนินการ :</p> <ul style="list-style-type: none"> - การจราจรติดขัด - การจัดการน้ำเสีย - การป้องกันน้ำท่วม - การจอดรถบนถนน 	-
2. [REDACTED] - จำนวนพนักงาน 30 คน	<ul style="list-style-type: none"> ชื่อ-สกุล : [REDACTED] สถานภาพผู้ให้ความเห็น : ผู้ช่วยฝ่ายอาหารสด (ตำแหน่งที่ได้รับมอบหมายจากผู้มีอำนาจสูงสุด) เพศ : [REDACTED] อายุ : [REDACTED] ระดับการศึกษา : [REDACTED] 	<p>ปัจจุบันได้รับผลกระทบด้านสิ่งแวดล้อมต่างๆ ดังนี้</p> <ul style="list-style-type: none"> - ปัญหาการจราจรติดขัด 	<p>1. ระยะก่อสร้าง :</p> <ul style="list-style-type: none"> - การจราจรติดขัด <p>2. ระยะดำเนินการ :</p> <ul style="list-style-type: none"> - การจราจรติดขัด 	-
3. [REDACTED] - จำนวน 60 ห้อง - จำนวนพนักงาน 25-30 คน	<ul style="list-style-type: none"> ชื่อ-สกุล : [REDACTED] สถานภาพผู้ให้ความเห็น : ผู้จัดการ เพศ : [REDACTED] อายุ : [REDACTED] ระดับการศึกษา : [REDACTED] 	<p>ปัจจุบันได้รับผลกระทบด้านสิ่งแวดล้อมต่างๆ ดังนี้</p> <ul style="list-style-type: none"> - ปัญหาฝุ่นละออง/มลพิษทางอากาศ - ปัญหาการระบายน้ำไม่ทัน/น้ำท่วมขัง - ปัญหาไฟฟ้าดับบ่อย/ไฟตก - ปัญหาการจราจรติดขัด - ปัญหาถูกบดบังทัศนียภาพ 	<p>1. ระยะก่อสร้าง :</p> <ul style="list-style-type: none"> - ฝุ่นละอองจากการก่อสร้าง - ความสั่นสะเทือนจากการก่อสร้าง - เสียงดังรบกวน - การจราจรติดขัด - ถนนชำรุด - ดินทรุด <p>2. ระยะดำเนินการ :</p> <ul style="list-style-type: none"> - การจราจรติดขัด - การป้องกันน้ำท่วม 	-

ตารางที่ 3-53 ตารางสรุปข้อมูลแบบสอบถามของกลุ่มสถานประกอบการ ในระยะมากกว่า 500-1,000 เมตร จากพื้นที่โครงการ มีจำนวน 5 แห่ง (ต่อ)

กลุ่มที่ได้รับผลกระทบ	รายละเอียดผู้ให้ความเห็น	ผลกระทบด้านสิ่งแวดล้อมที่ได้รับในปัจจุบัน	ข้อห่วงกังวล	ข้อเสนอแนะ
4. [REDACTED] - จำนวน 292 ห้อง - จำนวนพนักงาน 105 คน	<ul style="list-style-type: none"> ชื่อ-สกุล : [REDACTED] สถานภาพผู้ให้ความเห็น : Assist OM (ตำแหน่งที่ได้รับมอบหมายจากผู้มีอำนาจสูงสุด) เพศ : [REDACTED] อายุ : [REDACTED] ระดับการศึกษา : [REDACTED] 	<p>ปัจจุบันได้รับผลกระทบด้านสิ่งแวดล้อมต่างๆ ดังนี้</p> <ul style="list-style-type: none"> - ปัญหาเสียงดัง 	<p>1. ระยะก่อสร้าง :</p> <ul style="list-style-type: none"> - ไม่มีข้อห่วงกังวล <p>2. ระยะดำเนินการ :</p> <ul style="list-style-type: none"> - ไม่มีข้อห่วงกังวล 	-
5. [REDACTED] - จำนวน 29 ห้อง - จำนวนพนักงาน 13 คน	<ul style="list-style-type: none"> ชื่อ-สกุล : [REDACTED] สถานภาพผู้ให้ความเห็น : Assistant Manager เพศ : [REDACTED] อายุ : [REDACTED] ระดับการศึกษา : [REDACTED] 	<p>ปัจจุบันได้รับผลกระทบด้านสิ่งแวดล้อมต่างๆ ดังนี้</p> <ul style="list-style-type: none"> - ปัญหาฝุ่นละออง/มลพิษทางอากาศ - ปัญหาเสียงดัง - ปัญหาแรงสั่นสะเทือนจากการก่อสร้าง - ปัญหาไฟฟ้าดับบ่อย/ไฟตก - ปัญหาการจราจรติดขัด - ปัญหาถูกบดบังทัศนียภาพ 	<p>1. ระยะก่อสร้าง :</p> <ul style="list-style-type: none"> - ฝุ่นละอองจากการก่อสร้าง - ความสั่นสะเทือนจากการก่อสร้าง - เสียงดังรบกวน - การจราจรติดขัด - ความปลอดภัยในชีวิตและทรัพย์สิน <p>2. ระยะดำเนินการ :</p> <ul style="list-style-type: none"> - การจราจรติดขัด - การจัดการน้ำเสีย - การป้องกันน้ำท่วม - การจัดการขยะมูลฝอย 	-







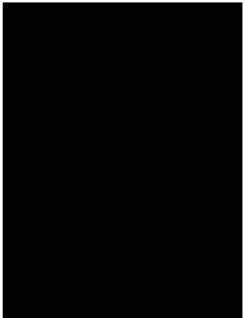

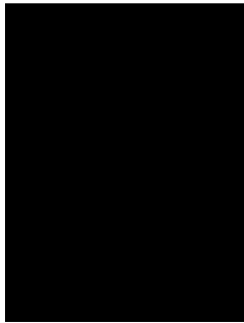

ตารางที่ 3-54 ตารางสรุปข้อมูลแบบสอบถามของกลุ่มพื้นที่อ่อนไหว ในระยะ 1,000 เมตร จากพื้นที่โครงการ มีจำนวน 7 แห่ง

กลุ่มที่ได้รับผลกระทบ	รายละเอียดผู้ให้ความเห็น	ผลกระทบด้านสิ่งแวดล้อมที่ได้รับในปัจจุบัน	ข้อห่วงกังวล	ข้อเสนอแนะ
<p>1. มัสยิด Al Mustaqeem</p> <ul style="list-style-type: none"> - ระยะห่างจากโครงการประมาณ 455 เมตร - โต๊ะอิหม่าม 1 คน - จำนวนกรรมการ 10 คน 	<ul style="list-style-type: none"> ▪ ชื่อ-สกุล : ██████████ ▪ สถานภาพผู้ให้ความเห็น : โต๊ะอิหม่าม ▪ เพศ : ██████████ ▪ อายุ : ██████████ ▪ ระดับการศึกษา : ██████████ 	<p>ปัจจุบันได้รับผลกระทบด้านสิ่งแวดล้อม ดังนี้</p> <ul style="list-style-type: none"> - ปัญหาการระบายน้ำไม่ทัน/น้ำท่วมขัง - ปัญหาไฟฟ้าดับบ่อย/ไฟตก 	<p>1. ระยะก่อสร้าง :</p> <ul style="list-style-type: none"> - ฝุ่นละอองจากการก่อสร้าง - ความสั่นสะเทือนจากการก่อสร้าง - เสียงดังรบกวน - การจราจรติดขัด <p>2. ระยะดำเนินการ :</p> <ul style="list-style-type: none"> - การจราจรติดขัด - การป้องกันน้ำท่วม 	<ul style="list-style-type: none"> - ควรพิจารณารับคนในพื้นที่เข้าทำงานตามความสามารถ - ห้ามมีการร้องเรียน เสียงอาชาน
<p>2. โรงพยาบาลส่งเสริมสุขภาพตำบลบ้านบางเทา</p> <ul style="list-style-type: none"> - ระยะห่างจากโครงการประมาณ 660 เมตร - จำนวนบุคลากร 8 คน 	<ul style="list-style-type: none"> ▪ ชื่อ-สกุล : ██████████ ▪ สถานภาพผู้ให้ความเห็น : นักวิชาการสาธารณสุขปฏิบัติการ (ตำแหน่งที่ได้รับมอบหมายจากผู้มีอำนาจสูงสุด) ▪ เพศ : ██████████ ▪ อายุ : ██████████ ▪ ระดับการศึกษา : ██████████ 	<p>ปัจจุบันไม่ได้รับผลกระทบใดทางด้านสิ่งแวดล้อม</p>	<p>1. ระยะก่อสร้าง :</p> <ul style="list-style-type: none"> - ฝุ่นละอองจากการก่อสร้าง - ความสั่นสะเทือนจากการก่อสร้าง - เสียงดังรบกวน - การจราจรติดขัด <p>2. ระยะดำเนินการ :</p> <ul style="list-style-type: none"> - การจราจรติดขัด - การจัดการน้ำเสีย - การป้องกันน้ำท่วม - การจัดการขยะมูลฝอย 	-







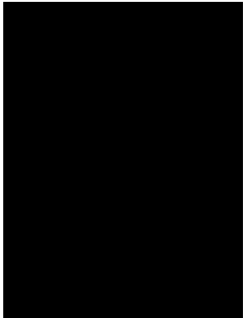

ตารางที่ 3-54 ตารางสรุปข้อมูลแบบสอบถามของกลุ่มพื้นที่อ่อนไหว ในระยะ 1,000 เมตร จากพื้นที่โครงการ มีจำนวน 7 แห่ง (ต่อ)

กลุ่มที่ได้รับผลกระทบ	รายละเอียดผู้ให้ความเห็น	ผลกระทบด้านสิ่งแวดล้อมที่ได้รับในปัจจุบัน	ข้อห่วงกังวล	ข้อเสนอแนะ
<p>3. ศูนย์อบรมศาสนาอิสลามและจริยธรรม มัสยิดมุกการัม บ้านบางเทา</p> <ul style="list-style-type: none"> - ระยะห่างจากโครงการประมาณ 730 เมตร - โต๊ะอิหม่าม 1 คน - จำนวนกรรมการ 12 คน - ผู้แสดงธรรมประจำมัสยิด (คอเต็บ) 1 คน - บิหลั่น 1 คน  <p>ภาพขณะสอบถามความเห็นรวมกันของ มัสยิดมุกการัม บ้านบางเทา และศูนย์อบรมศาสนาเราฎอตุลอัฟาล มัสยิดมุกการัม บ้านบางเทา</p>	<ul style="list-style-type: none"> ▪ ชื่อ-สกุล : [REDACTED] ▪ สถานภาพผู้ให้ความเห็น : โต๊ะบิหลั่น (คณะกรรมการมัสยิด) ▪ เพศ : [REDACTED] ▪ อายุ : [REDACTED] ▪ ระดับการศึกษา : [REDACTED] 	<p>ปัจจุบันได้รับผลกระทบด้านสิ่งแวดล้อมต่างๆ ดังนี้</p> <ul style="list-style-type: none"> - ปัญหาเสียงดัง - ปัญหาการระบายน้ำไม่ทันน้ำท่วมขัง - ปัญหาการจราจรติดขัด 	<p>1. ระยะก่อสร้าง :</p> <ul style="list-style-type: none"> - ไม่มีข้อห่วงกังวล <p>2. ระยะดำเนินการ :</p> <ul style="list-style-type: none"> - การจราจรติดขัด - การจัดการน้ำเสีย - การป้องกันน้ำท่วม - วิธีชีวิตความเปลี่ยนแปลง - การเข้ามาอยู่ของคนนอกพื้นที่ 	<ul style="list-style-type: none"> - อยากให้ทางโครงการสนับสนุนกิจกรรมทางศาสนาให้กับพนักงาน (การละหมาด)





ตารางที่ 3-54 ตารางสรุปข้อมูลแบบสอบถามของกลุ่มพื้นที่อ่อนไหว ในระยะ 1,000 เมตร จากพื้นที่โครงการ มีจำนวน 7 แห่ง (ต่อ)

กลุ่มที่ได้รับผลกระทบ	รายละเอียดผู้ให้ความเห็น	ผลกระทบด้านสิ่งแวดล้อมที่ได้รับในปัจจุบัน	ข้อห่วงกังวล	ข้อเสนอแนะ
4. มัสยิดดารุลเอียะซาน - ระยะห่างจากโครงการประมาณ 760 เมตร - โต๊ะอิหม่าม 1 คน - จำนวนกรรมการ 14 คน 	<ul style="list-style-type: none"> ▪ ชื่อ-สกุล :  ▪ สถานภาพผู้ให้ความเห็น : โต๊ะอิหม่าม ▪ เพศ :  ▪ อายุ :  ▪ ระดับการศึกษา :  สูงกว่า 	ปัจจุบันได้รับผลกระทบด้านสิ่งแวดล้อมต่างๆ ดังนี้ - ปัญหาการขาดแคลนน้ำใช้ - ปัญหาการระบายน้ำไม่ทัน/น้ำท่วมขัง - ปัญหาไฟฟ้าดับบ่อย/ไฟตก - ปัญหาการจราจรติดขัด - ปัญหาด้านความปลอดภัยในชีวิตและทรัพย์สิน	1. ระยะก่อสร้าง : - ฝุ่นละอองจากการก่อสร้าง - ความสั่นสะเทือนจากการก่อสร้าง - เสียงดังรบกวน - การจราจรติดขัด - การขนส่งจากรถบรรทุก 2. ระยะดำเนินการ : - การจราจรติดขัด - การจัดการน้ำเสีย - การป้องกันน้ำท่วม - การจัดการขยะมูลฝอย	- ให้มีการสนับสนุนกิจกรรมของทางมัสยิด และชุมชน สนับสนุนทุนการศึกษาให้แก่เด็กกำพร้าในพื้นที่ - รับคนในพื้นที่เข้าทำงาน และพิจารณาเป็นกรณีพิเศษตามความสามารถ
5. โรงเรียนอนุบาลองค์การบริหารส่วนตำบลเชิงทะเล - มีระยะห่างจากโครงการประมาณ 795 เมตร - เปิดสอนในระดับปฐมวัย - จำนวนครู 12 คน - จำนวนเจ้าหน้าที่ 4 คน - จำนวนนักเรียน 183 คน - จำนวนนักการภารโรง 3 คน 	<ul style="list-style-type: none"> ▪ ชื่อ-สกุล :  ▪ สถานภาพผู้ให้ความเห็น : รักษาการ ผอ. รร. อนุบาลองค์การบริหารส่วนตำบลเชิงทะเล ▪ เพศ :  ▪ อายุ :  ▪ ระดับการศึกษา :  	ปัจจุบันได้รับผลกระทบด้านสิ่งแวดล้อมต่างๆ ดังนี้ - ปัญหาฝุ่นละออง/มลพิษทางอากาศ - ปัญหาเสียงดัง - ปัญหาแรงสั่นสะเทือนจากการก่อสร้าง - ปัญหาการขาดแคลนน้ำใช้ - ปัญหาการระบายน้ำไม่ทัน/น้ำท่วมขัง - ปัญหาน้ำเสีย - ปัญหาไฟฟ้าดับบ่อย/ไฟตก - ปัญหาการจราจรติดขัด - ปัญหาถูกบดบังทัศนียภาพ - ปัญหาถูกบดบังทิศทางลม และแสงแดด	1. ระยะก่อสร้าง : - ความสั่นสะเทือนจากการก่อสร้าง 2. ระยะดำเนินการ : - การจราจรติดขัด - การจัดการน้ำเสีย - การป้องกันน้ำท่วม	-

ตารางที่ 3-54 ตารางสรุปข้อมูลแบบสอบถามของกลุ่มพื้นที่อ่อนไหว ในระยะ 1,000 เมตร จากพื้นที่โครงการ มีจำนวน 9 แห่ง (ต่อ)

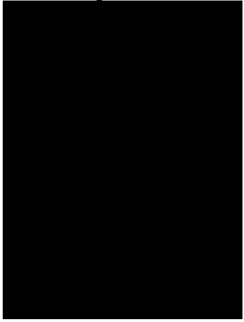
กลุ่มที่ได้รับผลกระทบ	รายละเอียดผู้ให้ความเห็น	ผลกระทบด้านสิ่งแวดล้อมที่ได้รับในปัจจุบัน	ข้อห่วงกังวล	ข้อเสนอแนะ
<p>6. มัสยิดมุกการัม บ้านบางเทา</p> <ul style="list-style-type: none"> - มีระยะห่างจากโครงการประมาณ 870 เมตร - โต๊ะอิหม่าม 1 คน - จำนวนกรรมการ 12 คน - ผู้แสดงธรรมประจำมัสยิด (คอเต็บ) 1 คน - บิหลั่น 1 คน  <p>ภาพขณะสอบถามความเห็นร่วมกันของ มัสยิดมุกการัม บ้านบางเทา และศูนย์อบรมศาสนาอิสลามและจริยธรรม มัสยิดมุกการัม</p>	<ul style="list-style-type: none"> ▪ ชื่อ-สกุล :  ▪ สถานภาพผู้ให้ความเห็น : โต๊ะบิหลั่น (คณะกรรมการมัสยิด) ▪ เพศ :  ▪ อายุ :  ▪ ระดับการศึกษา : ไม่ระบุ 	<p>ปัจจุบันได้รับผลกระทบด้านสิ่งแวดล้อมต่างๆ ดังนี้</p> <ul style="list-style-type: none"> - ปัญหาเสียงดัง - ปัญหาการระบายน้ำไม่ทัน/น้ำท่วมขัง - ปัญหาการจราจรติดขัด 	<p>1. ระยะก่อสร้าง :</p> <ul style="list-style-type: none"> - ไม่มีข้อห่วงกังวล <p>2. ระยะดำเนินการ :</p> <ul style="list-style-type: none"> - การจราจรติดขัด - การจัดการน้ำเสีย - การป้องกันน้ำท่วม - วิธีชีวิตความเปลี่ยนแปลง - การเข้ามาอยู่ของคนนอกพื้นที่ 	<ul style="list-style-type: none"> - อยากให้ทางโครงการสนับสนุนกิจกรรมทางศาสนาให้กับพนักงาน (การละหมาด)
<p>7. มัสยิดอันซอร์ริซซุนนะฮ์</p> <ul style="list-style-type: none"> - มีระยะห่างจากโครงการประมาณ 885 เมตร 	<ul style="list-style-type: none"> ▪ ชื่อ-สกุล :  ▪ สถานภาพผู้ให้ความเห็น : โต๊ะอิหม่าม ▪ เพศ :  ▪ อายุ :  ▪ ระดับการศึกษา :  	<p>ปัจจุบันไม่ได้รับผลกระทบใดทางด้านสิ่งแวดล้อม</p>	<p>1. ระยะก่อสร้าง :</p> <ul style="list-style-type: none"> - ไม่มีข้อห่วงกังวล <p>2. ระยะดำเนินการ :</p> <ul style="list-style-type: none"> - ไม่มีข้อห่วงกังวล 	-

ตารางที่ 3-55 ตารางสรุปข้อมูลแบบสอบถามของกลุ่มผู้นำชุมชนในเขตพื้นที่โครงการ ในระยะ 1,000 เมตร จากพื้นที่โครงการ มีจำนวน 1 แห่ง

กลุ่มที่ได้รับผลกระทบ	รายละเอียดผู้ให้ความเห็น	ผลกระทบด้านสิ่งแวดล้อมที่ได้รับในปัจจุบัน	ข้อห่วงกังวล	ข้อเสนอแนะเพิ่มเติม
1. ผู้ใหญ่บ้านหมู่ 2 ตำบลเชิงทะเล 	<ul style="list-style-type: none"> ▪ ชื่อ-สกุล :  ▪ สถานภาพผู้ให้ความเห็น : ผู้ใหญ่บ้านหมู่ 2 ตำบลเชิงทะเล ▪ เพศ :  ▪ อายุ :  ▪ ระดับการศึกษา :  	<p>ปัจจุบันได้รับผลกระทบด้านสิ่งแวดล้อมต่างๆ ดังนี้</p> <ul style="list-style-type: none"> - ปัญหาดินถล่ม/ดินสไลด์ - ปัญหาฝุ่นละออง/มลพิษทางอากาศ - ปัญหาแรงสั่นสะเทือนจากการก่อสร้าง - ปัญหาการขาดแคลนน้ำใช้ - ปัญหาน้ำเสีย - ปัญหาการระบายน้ำไม่ทัน/น้ำท่วมขัง - ปัญหาไฟฟ้าดับบ่อย/ไฟตก - ปัญหาการจราจรติดขัด 	<p>1. ระยะก่อสร้าง :</p> <ul style="list-style-type: none"> - ฝุ่นละอองจากการก่อสร้าง - ความสั่นสะเทือนจากการก่อสร้าง - เสียงดังรบกวน - การจราจรติดขัด - ถนนชำรุด - คนงาน/ความปลอดภัย <p>2. ระยะดำเนินการ :</p> <ul style="list-style-type: none"> - การจราจรติดขัด - การจัดการน้ำเสีย - การป้องกันน้ำท่วม - การจัดการขยะมูลฝอย - การระบายน้ำ 	<ul style="list-style-type: none"> - การระบายน้ำหลังจากการบ่อบัดแล้ว ควรใช้เส้นทางปล่อยน้ำมายังด้านหน้าพื้นที่โครงการ - การขนส่งควรใช้แค่รถบรรทุก 6 ล้อ - ล้างทำความสะอาดท้องถนนและพื้นที่โครงการทุกวัน - ควบคุมคนงาน และความปลอดภยอย่างเข้มงวด

สรุปผลกระทบสิ่งแวดล้อมที่ได้รับในปัจจุบันของกลุ่มตัวอย่างทั้ง 4 กลุ่ม แสดงดังตารางที่ 3-58 สรุปข้อห่วงกังวลเกี่ยวกับผลกระทบที่อาจจะเกิดจากโครงการ ในระยะก่อสร้างและระยะดำเนินการ รายละเอียดดังตารางที่ 3-56 และตารางที่ 3-58

ตารางที่ 3-56 สรุปผลกระทบสิ่งแวดล้อมที่ได้รับในปัจจุบันของกลุ่มตัวอย่างทั้ง 4 กลุ่มตัวอย่างที่มีต่อโครงการ

กลุ่มตัวอย่าง	ผลกระทบสิ่งแวดล้อมที่ได้รับในปัจจุบัน
1. กลุ่มพื้นที่หลัก	
1.1 กลุ่มครัวเรือนในระยะ 100 เมตร (15 ครัวเรือน)	<ul style="list-style-type: none"> - ปัญหาฝุ่นละออง/มลพิษทางอากาศ (9 ครัวเรือน) - ปัญหาเสียงดัง (8 ครัวเรือน) - ปัญหาแรงสั่นสะเทือนจากการก่อสร้าง (3 ครัวเรือน) - ปัญหาการขาดแคลนน้ำใช้ (2 ครัวเรือน) - ปัญหาการระบายน้ำไม่ทัน/น้ำท่วมขัง (3 ครัวเรือน) - ปัญหาการจราจรติดขัด (7 ครัวเรือน) - ปัญหาด้านความปลอดภัยในชีวิตและทรัพย์สิน (1 ครัวเรือน) - ปัญหาถูกบดบังทัศนียภาพ (2 ครัวเรือน) - ถนนชำรุด (1 ครัวเรือน)
1.2 กลุ่มสถานประกอบการในระยะ 100 เมตร (1 แห่ง)	- ปัจจุบันไม่ได้รับผลกระทบใดทางด้านสิ่งแวดล้อม
2. กลุ่มพื้นที่รอง	
2.1 กลุ่มครัวเรือนในระยะมากกว่า 100-500 เมตร (76 ครัวเรือน)	<ul style="list-style-type: none"> - ปัญหาฝุ่นละออง/มลพิษทางอากาศ (23 ครัวเรือน) - ปัญหาเสียงดัง (17 ครัวเรือน) - ปัญหาแรงสั่นสะเทือนจากการก่อสร้าง (6 ครัวเรือน) - ปัญหาการขาดแคลนน้ำใช้ (11 ครัวเรือน) - ปัญหาการระบายน้ำไม่ทัน/น้ำท่วมขัง (9 ครัวเรือน) - ปัญหาไฟฟ้าดับบ่อย/ไฟตก (5 ครัวเรือน) - ปัญหาการจราจรติดขัด (14 ครัวเรือน) - ปัญหาถูกบดบังทัศนียภาพ (1 ครัวเรือน)
2.2 กลุ่มสถานประกอบการในระยะมากกว่า 100-500 เมตร (10 แห่ง)	<ul style="list-style-type: none"> - ปัญหาฝุ่นละออง/มลพิษทางอากาศ (7 แห่ง) - ปัญหาเสียงดัง (4 แห่ง) - ปัญหาแรงสั่นสะเทือนจากการก่อสร้าง (1 แห่ง) - ปัญหาการขาดแคลนน้ำใช้ (1 แห่ง) - ปัญหาน้ำเสีย (1 แห่ง) - ปัญหาการระบายน้ำไม่ทัน/น้ำท่วมขัง (1 แห่ง) - ปัญหาไฟฟ้าดับบ่อย/ไฟตก (3 แห่ง) - ปัญหาการจราจรติดขัด (4 แห่ง) - ปัญหาถูกบดบังทัศนียภาพ (2 แห่ง) - ปัญหาถูกบดบังทิศทางลม และแสงแดด (2 แห่ง)

ตารางที่ 3-56 สรุปผลกระทบสิ่งแวดล้อมที่ได้รับในปัจจุบันของกลุ่มตัวอย่างทั้ง 4 กลุ่มตัวอย่างที่มีต่อโครงการ (ต่อ)

กลุ่มตัวอย่าง	ผลกระทบสิ่งแวดล้อมที่ได้รับในปัจจุบัน
2.3 กลุ่มครัวเรือนในระยะมากกว่า 500-1,000 เมตร (240 ครัวเรือน)	<ul style="list-style-type: none"> - ปัญหาฝุ่นละออง/มลพิษทางอากาศ (43 ครัวเรือน) - ปัญหาเสียงดัง (55 ครัวเรือน) - ปัญหาแรงสั่นสะเทือนจากการก่อสร้าง (3 ครัวเรือน) - ปัญหาการขาดแคลนน้ำใช้ (14 ครัวเรือน) - ปัญหาการระบายน้ำไม่ทัน/น้ำท่วมขัง (29 ครัวเรือน) - ปัญหาการจัดเก็บขยะ (2 ครัวเรือน) - ปัญหาไฟฟ้าดับบ่อย/ไฟตก (7 ครัวเรือน) - ปัญหาการจราจรติดขัด (99 ครัวเรือน)
2.4 กลุ่มสถานประกอบการในระยะมากกว่า 500-1,000 เมตร (5 แห่ง)	<ul style="list-style-type: none"> - ปัญหาฝุ่นละออง/มลพิษทางอากาศ (2 แห่ง) - ปัญหาเสียงดัง (2 แห่ง) - ปัญหาแรงสั่นสะเทือนจากการก่อสร้าง (1 แห่ง) - ปัญหาการระบายน้ำไม่ทัน/น้ำท่วมขัง (1 แห่ง) - ปัญหาไฟฟ้าดับบ่อย/ไฟตก (2 แห่ง) - ปัญหาการจราจรติดขัด (4 แห่ง) - ปัญหาถูกบดบังทัศนียภาพ (2 แห่ง)
3. กลุ่มพื้นที่อ่อนไหว ในระยะ 1,000 เมตร (7 แห่ง)	<ul style="list-style-type: none"> - ปัญหาฝุ่นละออง/มลพิษทางอากาศ (1 แห่ง) - ปัญหาเสียงดัง (3 แห่ง) - ปัญหาแรงสั่นสะเทือนจากการก่อสร้าง (1 แห่ง) - ปัญหาการขาดแคลนน้ำใช้ (2 แห่ง) - ปัญหาน้ำเสีย (1 แห่ง) - ปัญหาการระบายน้ำไม่ทัน/น้ำท่วมขัง (5 แห่ง) - ปัญหาไฟฟ้าดับบ่อย/ไฟตก (2 แห่ง) - ปัญหาการจราจรติดขัด (4 แห่ง) - ปัญหาด้านความปลอดภัยในชีวิตและทรัพย์สิน (1 แห่ง) - ปัญหาถูกบดบังทัศนียภาพ (1 แห่ง) - ปัญหาถูกบดบังทิศทางลม และแสงแดด (1 แห่ง)
4. กลุ่มผู้นำชุมชนในเขตพื้นที่โครงการ (จำนวน 1 แห่ง)	<ul style="list-style-type: none"> - ปัญหาดินถล่ม/ดินสไลด์ - ปัญหาฝุ่นละออง/มลพิษทางอากาศ - ปัญหาแรงสั่นสะเทือนจากการก่อสร้าง - ปัญหาการขาดแคลนน้ำใช้ - ปัญหาน้ำเสีย - ปัญหาการระบายน้ำไม่ทัน/น้ำท่วมขัง - ปัญหาไฟฟ้าดับบ่อย/ไฟตก - ปัญหาการจราจรติดขัด

ที่มา : การสำรวจภาคสนาม, พฤศจิกายน 2566

ตารางที่ 3-57 สรุปข้อห่วงกังวลเกี่ยวกับผลกระทบที่อาจเกิดจากโครงการของกลุ่มตัวอย่างทั้ง 4 กลุ่มตัวอย่าง ที่มีต่อโครงการในระยะก่อสร้าง

กลุ่มตัวอย่าง	ผลกระทบสิ่งแวดล้อมที่ได้รับในระยะก่อสร้าง
1. กลุ่มพื้นที่หลัก	
1.1 กลุ่มครัวเรือนในระยะ 100 เมตร (15 ครัวเรือน)	<ul style="list-style-type: none"> - ผู้พลัดถิ่นจากการก่อสร้าง (14 ครัวเรือน) - ความสั่นสะเทือนจากการก่อสร้าง (14 ครัวเรือน) - เสียงดังรบกวน (13 ครัวเรือน) - การจราจรติดขัด (12 ครัวเรือน) - คนงาน/ความปลอดภัย (2 ครัวเรือน) - บ้านร้าว/บ้านพัง (2 ครัวเรือน) - ถนนชำรุด (1 ครัวเรือน) - การขนส่ง (1 ครัวเรือน) - ความสะอาดของพื้นที่ (1 ครัวเรือน)
1.2 กลุ่มสถานประกอบการในระยะ 100 เมตร (1 แห่ง)	<ul style="list-style-type: none"> - ผู้พลัดถิ่นจากการก่อสร้าง - เสียงดังรบกวน - ความสั่นสะเทือนจากการก่อสร้าง - การจราจรติดขัด - ความปลอดภัยจากคนงาน - การขนส่งวัสดุก่อสร้าง
2. กลุ่มพื้นที่รอง	
2.1 กลุ่มครัวเรือนในระยะมากกว่า 100-500 เมตร (76 ครัวเรือน)	<ul style="list-style-type: none"> - ผู้พลัดถิ่นจากการก่อสร้าง (34 ครัวเรือน) - เสียงดังรบกวน (32 ครัวเรือน) - ความสั่นสะเทือนจากการตอกเสาเข็ม (30 ครัวเรือน) - การจราจรติดขัด (36 ครัวเรือน) - เศษวัสดุก่อสร้าง (1 ครัวเรือน) - รถบรรทุก (8 ครัวเรือน) - บ้านร้าว (7 ครัวเรือน)
2.2 กลุ่มสถานประกอบการในระยะมากกว่า 100-500 เมตร (10 แห่ง)	<ul style="list-style-type: none"> - ผู้พลัดถิ่นจากการก่อสร้าง (9 แห่ง) - ความสั่นสะเทือนจากการก่อสร้าง (4 แห่ง) - เสียงดังรบกวน (4 แห่ง) - การจราจรติดขัด (9 แห่ง) - เศษวัสดุตกหล่น (1 แห่ง) - ถนนชำรุด (1 แห่ง)
2.3 กลุ่มครัวเรือนในระยะมากกว่า 500-1,000 เมตร (240 ครัวเรือน)	<ul style="list-style-type: none"> - ผู้พลัดถิ่นจากการก่อสร้าง (66 ครัวเรือน) - เสียงดังรบกวน (31 แห่ง) - ความสั่นสะเทือนจากการทำฐานราก (31 ครัวเรือน) - การจราจรติดขัด (105 ครัวเรือน) - เศษวัสดุก่อสร้าง (2 ครัวเรือน) - รถบรรทุก (23 ครัวเรือน) - บ้านร้าว (3 ครัวเรือน)

ตารางที่ 3-57 สรุปข้อห่วงกังวลเกี่ยวกับผลกระทบที่อาจเกิดจากโครงการของกลุ่มตัวอย่างทั้ง 4 กลุ่มตัวอย่าง ที่มีต่อโครงการในระยะก่อสร้าง (ต่อ)

กลุ่มตัวอย่าง	ผลกระทบสิ่งแวดล้อมที่ได้รับในระยะก่อสร้าง
2.4 กลุ่มสถานประกอบการในระยะมากกว่า 500-1,000 เมตร (5 แห่ง)	<ul style="list-style-type: none"> - ฝุ่นละอองจากการก่อสร้าง (3 แห่ง) - ความสั่นสะเทือนจากการก่อสร้าง (2 แห่ง) - เสียงดังรบกวน (2 แห่ง) - การจราจรติดขัด (4 แห่ง) - ถนนชำรุด (1 แห่ง) - ดินทรุด (1 แห่ง)
3. กลุ่มพื้นที่อ่อนไหว ในระยะ 1,000 เมตร (7 แห่ง)	<ul style="list-style-type: none"> - ฝุ่นละอองจากการก่อสร้าง (3 แห่ง) - เสียงดังรบกวน (3 แห่ง) - ความสั่นสะเทือนจากการก่อสร้าง (4 แห่ง) - การจราจรติดขัด (3 แห่ง) - การขนส่งจากรถบรรทุก (1 แห่ง)
4. กลุ่มผู้นำชุมชนในเขตพื้นที่โครงการ (จำนวน 1 แห่ง)	<ul style="list-style-type: none"> - ฝุ่นละอองจากการก่อสร้าง - ความสั่นสะเทือนจากการก่อสร้าง - เสียงดังรบกวน - การจราจรติดขัด - ถนนชำรุด - คนงาน/ความปลอดภัย

ที่มา : การสำรวจภาคสนาม, พฤศจิกายน 2566

ตารางที่ 3-58 สรุปข้อห่วงกังวลเกี่ยวกับผลกระทบที่อาจเกิดจากโครงการของกลุ่มตัวอย่างทั้ง 4 กลุ่มตัวอย่าง ที่มีต่อโครงการในระยะดำเนินการ

กลุ่มตัวอย่าง	ผลกระทบสิ่งแวดล้อมที่ได้รับในระยะดำเนินการ
1. กลุ่มพื้นที่หลัก	
1.1 กลุ่มครัวเรือนในระยะ 100 เมตร (15 ครัวเรือน)	<ul style="list-style-type: none"> - การจราจรติดขัด (10 ครัวเรือน) - การจัดการน้ำเสีย (3 ครัวเรือน) - การป้องกันน้ำท่วม (8 ครัวเรือน) - การจัดการขยะมูลฝอย (3 ครัวเรือน) - บดบังทัศนียภาพ (1 ครัวเรือน) - บดบังทิศทางการลม (1 ครัวเรือน)
1.2 กลุ่มสถานประกอบการในระยะ 100 เมตร (1 แห่ง)	<ul style="list-style-type: none"> - การจราจรติดขัด

ตารางที่ 3-58 สรุปข้อห่วงกังวลเกี่ยวกับผลกระทบที่อาจเกิดจากโครงการของกลุ่มตัวอย่างทั้ง 4 กลุ่มตัวอย่าง ที่มีต่อโครงการในระยะดำเนินการ

กลุ่มตัวอย่าง	ผลกระทบสิ่งแวดล้อมที่ได้รับในระยะดำเนินการ
2. กลุ่มพื้นที่รอง	
2.1 กลุ่มครัวเรือนในระยะมากกว่า 100-500 เมตร (76 ครัวเรือน)	<ul style="list-style-type: none"> - การจราจรติดขัด (36 ครัวเรือน) - การจัดการน้ำเสีย (5 ครัวเรือน) - การป้องกันน้ำท่วม (10 ครัวเรือน) - การจัดการขยะมูลฝอย (2 ครัวเรือน) - น้ำใช้ไม่เพียงพอ (4 ครัวเรือน) - ไฟฟ้าไม่เพียงพอ (3 ครัวเรือน) - แออัด (2 ครัวเรือน)
2.2 กลุ่มสถานประกอบการในระยะมากกว่า 100-500 เมตร (10 แห่ง)	<ul style="list-style-type: none"> - การจราจรติดขัด (7 แห่ง) - การจัดการน้ำเสีย (1 แห่ง) - การป้องกันน้ำท่วม (3 แห่ง) - ความปลอดภัย/คนนอกพื้นที่ (1 แห่ง) - บดบังทัศนียภาพ (2 แห่ง) - บดบังทิศทางลม (1 แห่ง) - ความสูงของตึก (1 แห่ง)
2.3 กลุ่มครัวเรือนในระยะมากกว่า 500-1,000 เมตร (240 ครัวเรือน)	<ul style="list-style-type: none"> - การจราจรติดขัด (118 ครัวเรือน) - การจัดการน้ำเสีย (18 ครัวเรือน) - การป้องกันน้ำท่วม (21 ครัวเรือน) - การจัดการขยะมูลฝอย (7 ครัวเรือน) - น้ำใช้ไม่เพียงพอ (6 ครัวเรือน) - ไฟฟ้าไม่เพียงพอ (3 ครัวเรือน) - แออัด (14 ครัวเรือน)
2.4 กลุ่มสถานประกอบการในระยะมากกว่า 500-1,000 เมตร (5 แห่ง)	<ul style="list-style-type: none"> - การจราจรติดขัด (4 แห่ง) - การจัดการน้ำเสีย (2 แห่ง) - การป้องกันน้ำท่วม (3 แห่ง) - การจัดการขยะมูลฝอย (1 แห่ง) - การจอดรถบนถนน (1 แห่ง)
3. กลุ่มพื้นที่อ่อนไหว ในระยะ 1,000 เมตร (7 แห่ง)	<ul style="list-style-type: none"> - การจราจรติดขัด (6 แห่ง) - การจัดการน้ำเสีย (5 แห่ง) - การป้องกันน้ำท่วม (6 แห่ง) - การจัดการขยะมูลฝอย (2 แห่ง) - วิธีชีวิตความเปลี่ยนแปลง (2 แห่ง) - การเข้ามาอยู่ของคนนอกพื้นที่ (2 แห่ง)
4. กลุ่มผู้นำชุมชนในเขตพื้นที่โครงการ (จำนวน 1 แห่ง)	<ul style="list-style-type: none"> - การจราจรติดขัด - การจัดการน้ำเสีย - การป้องกันน้ำท่วม - การจัดการขยะมูลฝอย - การระบายน้ำ

ที่มา : การสำรวจภาคสนาม, พฤศจิกายน 2566

3.4.2.2 การรับฟังความคิดเห็นของกลุ่มเป้าหมายครั้งที่ 2

การรับฟังความคิดเห็นของกลุ่มเป้าหมายครั้งที่ 2 โดยบริษัทที่ปรึกษาได้นำข้อห่วงกังวลจากการสอบถามครั้งที่ 1 มาเป็นข้อมูลในการวางมาตรการป้องกันและแก้ไขผลกระทบ และมาตรการติดตามตรวจสอบ พร้อมจัดทำร่างรายงานการประเมินผลกระทบสิ่งแวดล้อม และร่างมาตรการป้องกันและลดผลกระทบสิ่งแวดล้อมของโครงการ (แสดงดังภาคผนวก จ-2) โดยนำไปให้กลุ่มเป้าหมายตัวอย่างในระยะ 1,000 เมตร จากขอบเขตพื้นที่โครงการ ได้แก่ กลุ่มครัวเรือนในระยะ 100 เมตร, กลุ่มสถานประกอบการในระยะ 100 เมตร, กลุ่มครัวเรือนในระยะมากกว่า 100-500 เมตร, กลุ่มครัวเรือนในระยะมากกว่า 500-1,000 เมตร, กลุ่มสถานประกอบการในระยะมากกว่า 100-500 เมตร, กลุ่มสถานประกอบการในระยะมากกว่า 500-1,000 เมตร, กลุ่มพื้นที่อ่อนไหวในระยะ 1,000 เมตร และกลุ่มผู้นำชุมชนในพื้นที่โครงการ เพื่อให้กลุ่มเป้าหมายมีความมั่นใจในรายงานและมาตรการป้องกันและแก้ไขผลกระทบสิ่งแวดล้อม ทั้งนี้ บริษัทที่ปรึกษาได้เผยแพร่ร่างรายงานฯ ก่อนการรับฟังความคิดเห็นครั้งที่ 2 และได้เข้ารับฟังความคิดเห็นและข้อเสนอแนะต่อร่างรายงานการประเมินผลกระทบสิ่งแวดล้อม ระหว่างวันที่ 29 สิงหาคม – 5 กันยายน 2567

1) กลุ่มเป้าหมาย

ผู้ตอบแบบสอบถามครั้งที่ 2 จะไม่มีการสุ่มตัวอย่างใหม่ แต่จะใช้กลุ่มตัวอย่างเดียวกับที่เป็นผู้ตอบแบบสอบถามครั้งที่ 1 (หรือตัวแทน) ซึ่งมีการสุ่มตัวอย่างไว้แล้วเมื่อครั้งที่สำรวจความคิดเห็นกลุ่มเป้าหมายครั้งที่ 1

2) การกำหนดขนาดตัวอย่างและการสุ่มตัวอย่าง

การกำหนดขนาดตัวอย่างและการสุ่มตัวอย่างโดยทำการสำรวจจริงได้ จำนวน 355 ตัวอย่าง ประกอบด้วย

2.1) กลุ่มครัวเรือนในระยะ 100 เมตร จากการสำรวจมีจำนวน 15 ครัวเรือน บริษัทที่ปรึกษาสำรวจได้ทั้งหมด โดยผู้ตอบแบบสอบถามต้องเป็นหัวหน้าครอบครัว หรือคู่สมรส หรือผู้ที่ได้รับมอบหมาย

2.2) กลุ่มสถานประกอบการในระยะ 100 เมตร จากการสำรวจมีจำนวน 1 แห่ง ได้แก่ Amin Resort บริษัทที่ปรึกษาสำรวจได้ โดยผู้ตอบแบบสอบถามเป็นหัวหน้าครอบครัว หรือคู่สมรส หรือผู้ที่ได้รับมอบหมาย

2.3) กลุ่มครัวเรือนและสถานประกอบการในระยะมากกว่า 100-500 เมตร

2.3.1) กลุ่มครัวเรือนในระยะมากกว่า 100-500 เมตร บริษัทที่ปรึกษาสำรวจได้ 76 ครัวเรือน ผู้ตอบแบบสอบถามเป็นหัวหน้าครอบครัว หรือคู่สมรส หรือผู้ที่ได้รับมอบหมาย

2.3.2) กลุ่มสถานประกอบการในระยะมากกว่า 100-500 เมตร บริษัทที่ปรึกษาสำรวจได้ 10 แห่ง ผู้ตอบแบบสอบถามต้องเป็นเจ้าของ ผู้จัดการ หรือผู้ที่ได้รับมอบหมาย

2.4) กลุ่มครัวเรือนและสถานประกอบการในระยะมากกว่า 500-1,000 เมตร

2.4.1) กลุ่มครัวเรือนในระยะมากกว่า 500-1,000 เมตร บริษัทที่ปรึกษาสำรวจได้ 240 ครัวเรือน โดยผู้ตอบแบบสอบถามเป็นหัวหน้าครอบครัว หรือคู่สมรส หรือผู้ที่ได้รับมอบหมาย

2.4.2) กลุ่มสถานประกอบการในระยะมากกว่า 100-500 เมตร บริษัทที่ปรึกษาสำรวจได้ 5 แห่ง ผู้ตอบแบบสอบถามเป็นเจ้าของ ผู้จัดการ หรือผู้ที่ได้รับมอบหมาย

2.5) กลุ่มพื้นที่อ่อนไหว ในระยะ 1,000 เมตร มีจำนวน 7 แห่ง ได้แก่ มัสยิด Al Mustaqeem, โรงพยาบาลส่งเสริมสุขภาพตำบลบ้านบางเทา, ศูนย์อบรมศาสนาอิสลามและจริยธรรม มัสยิดมุกการ්ර්රม บ้านบางเทา, มัสยิดดารุลเอียะซาน, โรงเรียนอนุบาลองค์การบริหารส่วนตำบลเชิงทะเล, มัสยิดมุกการ්ර්රม บ้านบางเทา และมัสยิดอันซอรียะฮ์ โดยบริษัทที่ปรึกษาสำรวจได้ทั้งหมด ผู้ตอบแบบสอบถามเป็นผู้มีอำนาจสูงสุด หรือผู้ที่ได้รับมอบหมาย

2.6) กลุ่มผู้นำชุมชนในเขตพื้นที่โครงการ มีจำนวน 1 ตัวอย่าง ได้แก่ ผู้ใหญ่บ้าน หมู่ที่ 2 ตำบลเชิงทะเล โดยบริษัทที่ปรึกษาทำการสำรวจได้

การสำรวจความคิดเห็นของกลุ่มเป้าหมายที่มีต่อโครงการ ครั้งที่ 2 แสดงดังรูปที่ 3-43 ตำแหน่งการสำรวจความคิดเห็นของกลุ่มเป้าหมาย ครั้งที่ 2 แสดงดังรูปที่ 3-44 ถึงรูปที่ 3-47

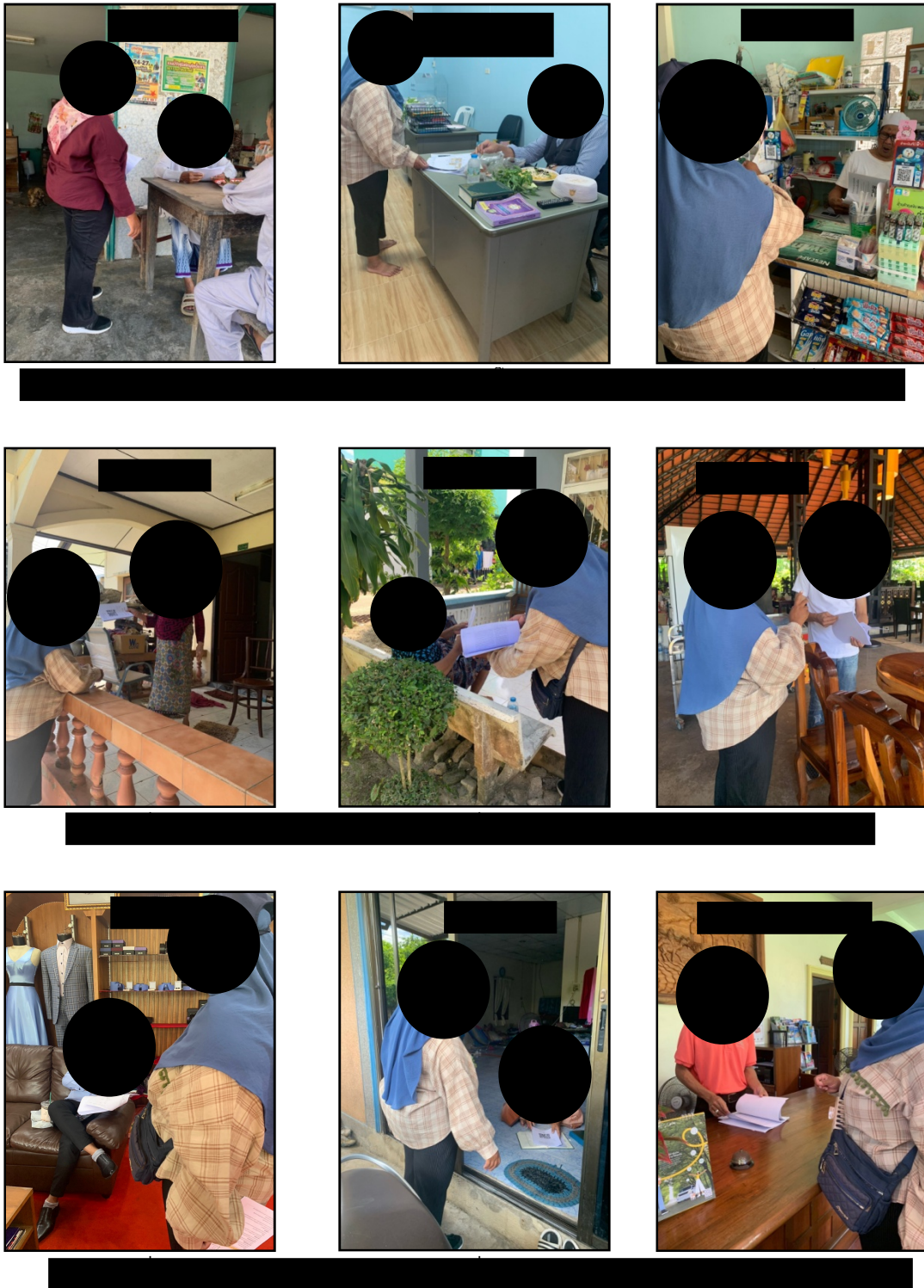

รูปที่ 3-43 การประชาสัมพันธ์และการรับฟังความคิดเห็นของกลุ่มเป้าหมาย ครั้งที่ 2

ที่มา : การสำรวจภาคสนาม, สิงหาคม – กันยายน 2567

หมายเหตุ : บริษัทที่ปรึกษาจะปิดหน้าของผู้ตอบแบบสอบถามในภาพถ่าย ในรายงานฉบับสมบูรณ์ เพื่อให้สอดคล้องกับ

พระราชบัญญัติคุ้มครองข้อมูลส่วนบุคคล พ.ศ. 2562

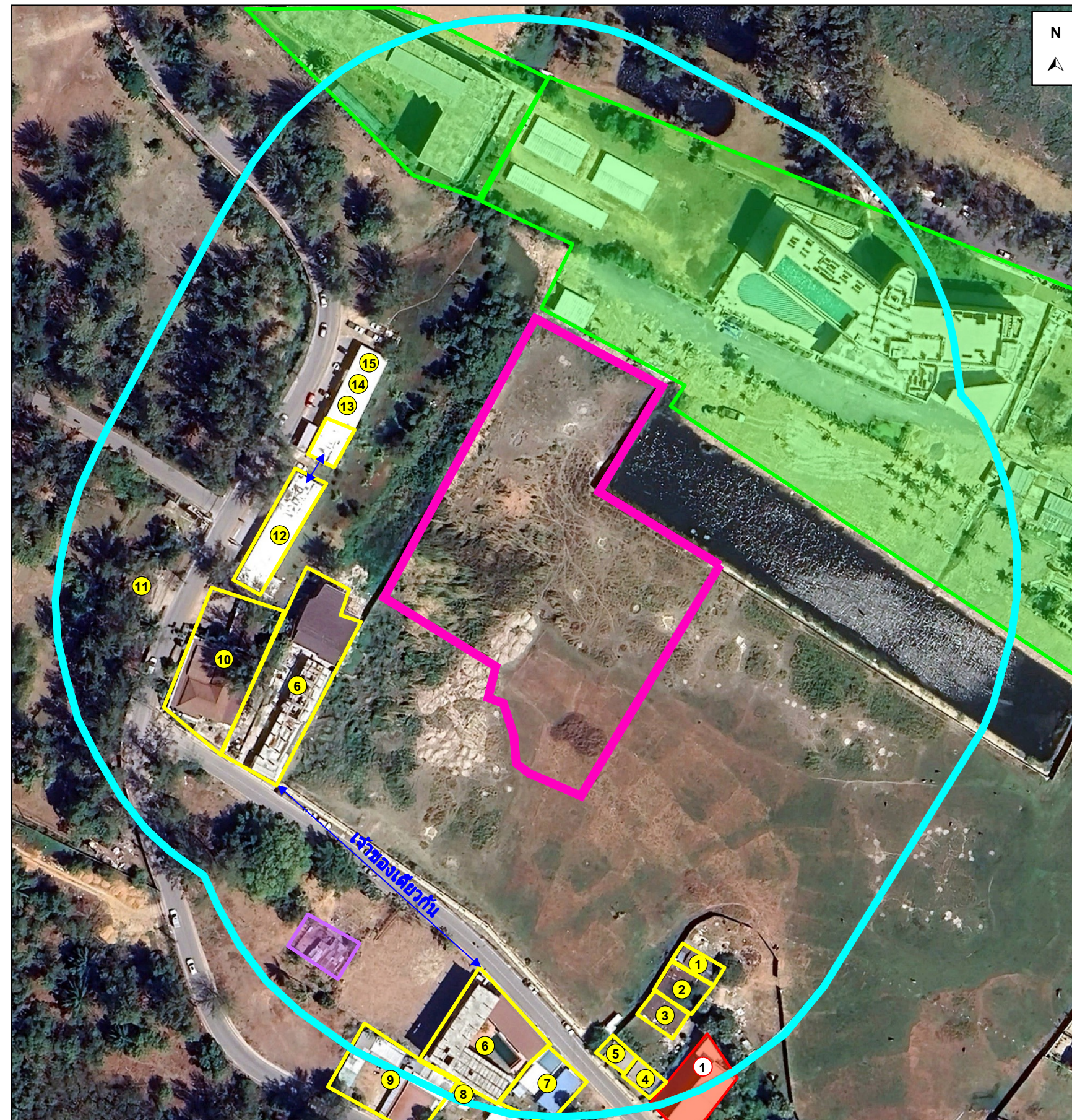

สัญลักษณ์

พื้นที่โครงการ

พื้นที่สำรวจความคิดเห็นในระยะ 100 เมตร

ตำแหน่งสำรวจความคิดเห็นกลุ่มครัวเรือนในระยะ 100 เมตร จำนวน 15 ครัวเรือน ได้แก่

1		9	
2		10	
3		11	
4		12	
5		13	
6		14	
7		15	
8			

ตำแหน่งสำรวจความคิดเห็นกลุ่มสถานประกอบการในระยะ 100 เมตร จำนวน 1 แห่ง ได้แก่

1	
---	--

ตำแหน่งพื้นที่ก่อสร้าง และอาคารร้าง

พื้นที่เลี้ยงสัตว์

รูปที่ 3-44 ตำแหน่งสำรวจความคิดเห็นครั้งที่ 2 ของกลุ่มครัวเรือน และกลุ่มสถานประกอบการในระยะ 100 เมตร

ที่มา : ปรับปรุงจาก www.googleearth.com, สิงหาคม – กันยายน 2567

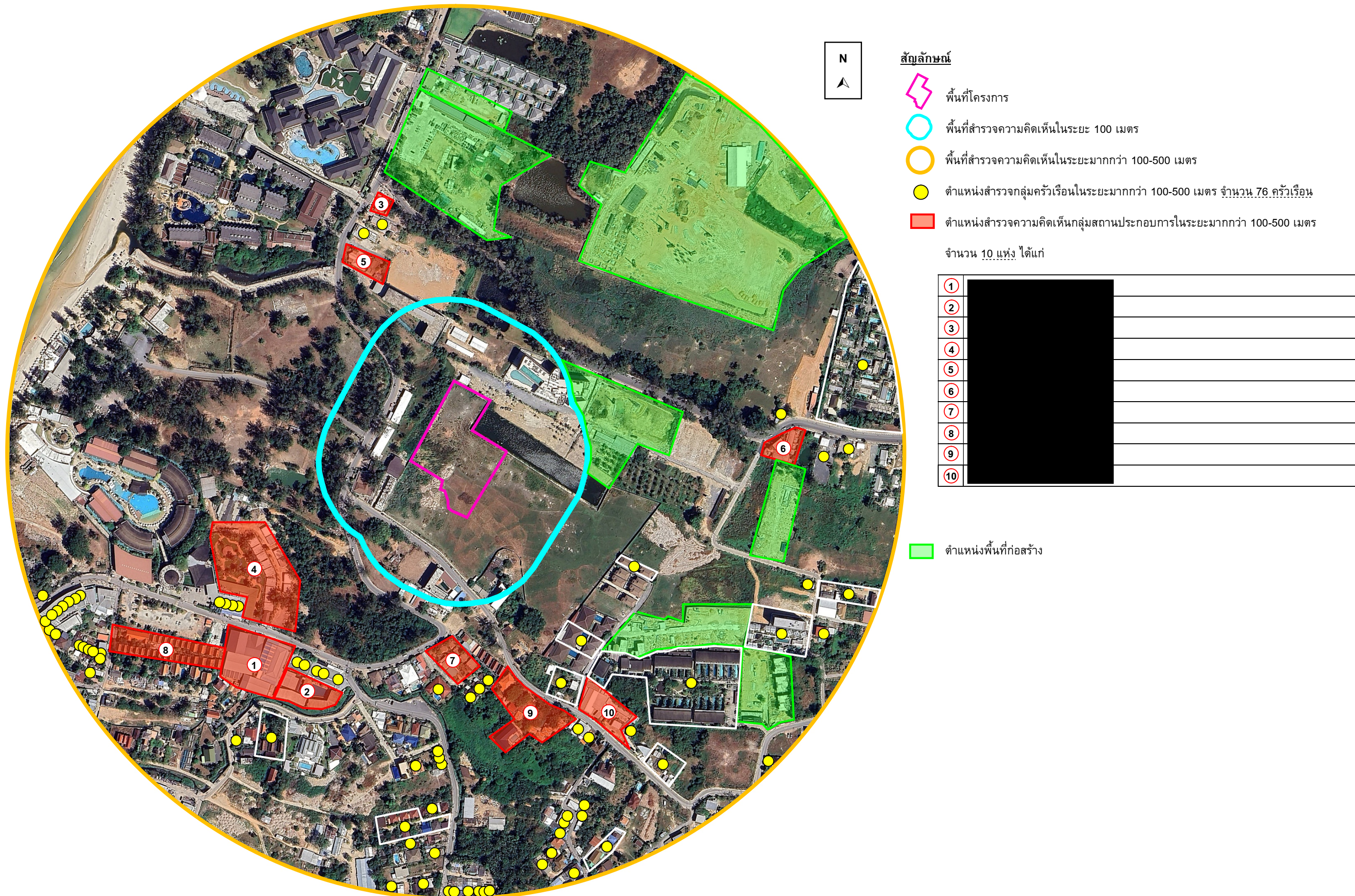







รูปที่ 3-45 ตำแหน่งสำรวจความคิดเห็นครั้งที่ 2 ของกลุ่มครัวเรือน และกลุ่มสถานประกอบการในระยะ 100-500 เมตร

ที่มา : ปรับปรุงจาก www.googleearth.com, สิงหาคม – กันยายน 2567



สัญลักษณ์

-  พื้นที่โครงการ
-  พื้นที่สำรวจความคิดเห็นในระยะ 100 เมตร
-  พื้นที่สำรวจความคิดเห็นในระยะมากกว่า 100-500 เมตร
-  พื้นที่สำรวจความคิดเห็นในระยะมากกว่า 500-1,000 เมตร
-  ตำแหน่งสำรวจกลุ่มครัวเรือนในระยะมากกว่า 500-1,000 เมตร จำนวน 240 ครัวเรือน

 ตำแหน่งสำรวจความคิดเห็นกลุ่มสถานประกอบการในระยะมากกว่า 500-1,000 เมตร

จำนวน 5 แห่ง ได้แก่

1		
2		
3		
4		
5		

 ตำแหน่งพื้นที่ก่อสร้าง

รูปที่ 3-46 ตำแหน่งสำรวจความคิดเห็นครั้งที่ 2 ของกลุ่มครัวเรือน และกลุ่มสถานประกอบการในระยะ 500-1,000 เมตร

ที่มา : ปรับปรุงจาก www.googleearth.com, สิงหาคม – กันยายน 2567



สัญลักษณ์



พื้นที่โครงการ



พื้นที่สำรวจความคิดเห็นในระยะ 1,000 เมตร

พื้นที่อ่อนไหวในระยะ 1,000 เมตร จากขอบเขตพื้นที่โครงการ
จำนวน 7 แห่ง

- 1 มัสยิด Al Mustaqeem มีระยะห่างจากโครงการประมาณ 455 เมตร
- 2 โรงพยาบาลส่งเสริมสุขภาพตำบลบ้านบางเทา มีระยะห่างจากโครงการประมาณ 660 เมตร
- 3 ศูนย์อบรมศาสนาอิสลามและจริยธรรม มัสยิดมุกการัม บ้านบางเทา มีระยะห่างจากโครงการประมาณ 730 เมตร
- 4 มัสยิดตารุสเอียะซาน มีระยะห่างจากโครงการประมาณ 760 เมตร
- 5 โรงเรียนอนุบาลองค์การบริหารส่วนตำบลเชิงทะเล มีระยะห่างจากโครงการประมาณ 795 เมตร
- 6 มัสยิดมุกการัม บ้านบางเทา มีระยะห่างจากโครงการประมาณ 870 เมตร
- 7 มัสยิดอันซอริสซุนนะฮ์ มีระยะห่างจากโครงการประมาณ 885 เมตร

รูปที่ 3-47 ตำแหน่งสำรวจความคิดเห็นครั้งที่ 2 ของกลุ่มพื้นที่อ่อนไหว ในระยะ 1,000 เมตร จากขอบเขตพื้นที่โครงการ

ที่มา : ปรับปรุงจาก www.googleearth.com, สิงหาคม – กันยายน 2567

3) ผลการสำรวจความคิดเห็น

บริษัทที่ปรึกษาสามารถสรุปความคิดเห็นต่อร่างรายงานการประเมินผลกระทบสิ่งแวดล้อม และ
ร่างมาตรการป้องกันและลดผลกระทบสิ่งแวดล้อมของ ความคิดเห็นด้านความเพียงพอของมาตรการป้องกัน
และแก้ไขผลกระทบ และมาตรการติดตามตรวจสอบ ที่โครงการจะปฏิบัติ แสดงดังตารางที่ 3-59

ตารางที่ 3-59 สรุปผลการสำรวจความคิดเห็นครั้งที่ 2

กลุ่มที่ได้รับผลกระทบหลัก	ความคิดเห็น/ข้อห่วงกังวล (จากการสำรวจความคิดเห็นครั้งที่ 1)	ความคิดเห็นต่อความเพียงพอของ มาตรการฯ ที่โครงการจะปฏิบัติ
1. กลุ่มพื้นที่หลัก		
1.1 กลุ่มครัวเรือนในระยะ 100 เมตร (15 ครัวเรือน)	1. ข้อห่วงกังวลช่วงก่อสร้าง - ฝุ่นละอองจากการก่อสร้าง (14 ครัวเรือน) - ความสั่นสะเทือนจากการก่อสร้าง (14 ครัวเรือน) - เสียงดังรบกวน (13 ครัวเรือน) - การจราจรติดขัด (12 ครัวเรือน) - คมนาคม/ความปลอดภัย (2 ครัวเรือน) - บ้านร้าว/บ้านพัง (2 ครัวเรือน) - ถนนชำรุด (1 ครัวเรือน) - การขนส่ง (1 ครัวเรือน) - ความสะอาดของพื้นที่ (1 ครัวเรือน) 2. ข้อห่วงกังวลช่วงดำเนินการ - การจราจรติดขัด (10 ครัวเรือน) - การจัดการน้ำเสีย (3 ครัวเรือน) - การป้องกันน้ำท่วม (8 ครัวเรือน) - การจัดการขยะมูลฝอย (3 ครัวเรือน) - บดบังทัศนียภาพ (1 ครัวเรือน) - บดบังทิศทางลม (1 ครัวเรือน)	- กลุ่มครัวเรือนในระยะ 100 เมตร จำนวน 15 ครัวเรือน เห็นว่าร่างรายงานการประเมินผลกระทบสิ่งแวดล้อม มาตรการป้องกันและแก้ไขผลกระทบ และมาตรการติดตามตรวจสอบ ที่โครงการเสนอนั้นมีความ เพียงพอ และไม่แสดงความเห็นใดๆ เพิ่มเติม
1.2 กลุ่มสถานประกอบการในระยะ 100 เมตร (1 แห่ง)	1. ข้อห่วงกังวลช่วงก่อสร้าง - ฝุ่นละอองจากการก่อสร้าง - เสียงดังรบกวน - ความสั่นสะเทือนจากการก่อสร้าง - การจราจรติดขัด - ความปลอดภัยจากคานงาน - การขนส่งวัสดุก่อสร้าง 2. ข้อห่วงกังวลช่วงดำเนินการ - การจราจรติดขัด	- กลุ่มสถานประกอบการในระยะ 100 เมตร จำนวน 1 แห่ง เห็นว่าร่างรายงานการประเมินผลกระทบสิ่งแวดล้อม มาตรการป้องกันและแก้ไขผลกระทบ และมาตรการติดตามตรวจสอบ ที่โครงการเสนอนั้นมีความ เพียงพอ และไม่แสดงความเห็นใดๆ เพิ่มเติม

ตารางที่ 3-59 สรุปผลการสำรวจความคิดเห็นครั้งที่ 2

กลุ่มที่ได้รับผลกระทบหลัก	ความคิดเห็น/ข้อห่วงกังวล (จากการสำรวจความคิดเห็นครั้งที่ 1)	ความคิดเห็นต่อความเพียงพอของ มาตรการฯ ที่โครงการจะปฏิบัติ
2. กลุ่มพื้นที่รอง		
2.1 กลุ่มครัวเรือนในระยะมากกว่า 100-500 เมตร (76 ครัวเรือน)	1. ข้อห่วงกังวลช่วงก่อสร้าง - ฝุ่นละอองจากการก่อสร้าง (34 ครัวเรือน) - เสียงดังรบกวน (32 ครัวเรือน) - ความสั่นสะเทือนจากการตอกเสาเข็ม (30 ครัวเรือน) - การจราจรติดขัด (36 ครัวเรือน) - เศษวัสดุก่อสร้าง (1 ครัวเรือน) - รถบรรทุก (8 ครัวเรือน) - บ้านร้าว (7 ครัวเรือน) 2. ข้อห่วงกังวลช่วงดำเนินการ - การจราจรติดขัด (36 ครัวเรือน) - การจัดการน้ำเสีย (5 ครัวเรือน) - การป้องกันน้ำท่วม (10 ครัวเรือน) - การจัดการขยะมูลฝอย (2 ครัวเรือน) - น้ำใช้ไม่เพียงพอ (4 ครัวเรือน) - ไฟฟ้าไม่เพียงพอ (3 ครัวเรือน) - แออัด (2 ครัวเรือน)	- กลุ่มครัวเรือนในระยะมากกว่า 100-500 เมตร จำนวน 76 ครัวเรือน เห็นว่าร่างรายงานการประเมินผลกระทบสิ่งแวดล้อม มาตรการป้องกันและแก้ไขผลกระทบ และมาตรการติดตามตรวจสอบ ที่โครงการเสนอนั้นมีความ เพียงพอ และไม่แสดงความเห็นใดๆ เพิ่มเติม
2.2 กลุ่มสถานประกอบการในระยะมากกว่า 100-500 เมตร (10 แห่ง)	1. ข้อห่วงกังวลช่วงก่อสร้าง - ฝุ่นละอองจากการก่อสร้าง (9 แห่ง) - ความสั่นสะเทือนจากการก่อสร้าง (4 แห่ง) - เสียงดังรบกวน (4 แห่ง) - การจราจรติดขัด (9 แห่ง) - เศษวัสดุตกหล่น (1 แห่ง) - ถนนชำรุด (1 แห่ง) 2. ข้อห่วงกังวลช่วงดำเนินการ - การจราจรติดขัด (7 แห่ง) - การจัดการน้ำเสีย (1 แห่ง) - การป้องกันน้ำท่วม (3 แห่ง) - ความปลอดภัย/คนนอกพื้นที่ (1 แห่ง) - บดบังทัศนียภาพ (2 แห่ง) - บดบังทิศทางลม (1 แห่ง) - ความสูงของตึก (1 แห่ง)	- กลุ่มสถานประกอบการในระยะมากกว่า 100-500 เมตร จำนวน 10 แห่ง เห็นว่าร่างรายงานการประเมินผลกระทบสิ่งแวดล้อม มาตรการป้องกันและแก้ไขผลกระทบ และมาตรการติดตามตรวจสอบ ที่โครงการเสนอนั้นมีความ เพียงพอ และไม่แสดงความเห็นใดๆ เพิ่มเติม

ตารางที่ 3-59 สรุปผลการสำรวจความคิดเห็นครั้งที่ 2 (ต่อ)

กลุ่มที่ได้รับผลกระทบหลัก	ความคิดเห็น/ข้อห่วงกังวล (จากการสำรวจความคิดเห็นครั้งที่ 1)	ความคิดเห็นต่อความเพียงพอของ มาตรการฯ ที่โครงการจะปฏิบัติ
2. กลุ่มพื้นที่รอง (ต่อ)		
2.3 กลุ่มครัวเรือนในระยะมากกว่า 500-1,000 เมตร (240 ครัวเรือน)	1. ข้อห่วงกังวลช่วงก่อสร้าง - ผู้พลัดถิ่นจากการก่อสร้าง (66 ครัวเรือน) - เสียงดังรบกวน (31 แห่ง) - ความสั่นสะเทือนจากการตอกเสาเข็ม (31 ครัวเรือน) - การจราจรติดขัด (105 ครัวเรือน) - เศษวัสดุก่อสร้าง (2 ครัวเรือน) - รถบรรทุก (23 ครัวเรือน) - บ้านร้าว (3 ครัวเรือน) 2. ข้อห่วงกังวลช่วงดำเนินการ - การจราจรติดขัด (118 ครัวเรือน) - การจัดการน้ำเสีย (18 ครัวเรือน) - การป้องกันน้ำท่วม (21 ครัวเรือน) - การจัดการขยะมูลฝอย (7 ครัวเรือน) - น้ำใช้ไม่เพียงพอ (6 ครัวเรือน) - ไฟฟ้าไม่เพียงพอ (3 ครัวเรือน) - แออัด (14 ครัวเรือน)	- กลุ่มครัวเรือนในระยะมากกว่า 500-1,000 เมตร จำนวน 240 ครัวเรือน เห็นว่าร่างรายงานการประเมินผลกระทบสิ่งแวดล้อม มาตรการป้องกันและแก้ไขผลกระทบ และมาตรการติดตามตรวจสอบ ที่โครงการเสนอนั้นมีความ เพียงพอ และไม่แสดงความเห็นใดๆ เพิ่มเติม
2.4 กลุ่มสถานประกอบการในระยะมากกว่า 500-1,000 เมตร (5 แห่ง)	1. ข้อห่วงกังวลช่วงก่อสร้าง - ผู้พลัดถิ่นจากการก่อสร้าง (3 แห่ง) - ความสั่นสะเทือนจากการก่อสร้าง (2 แห่ง) - เสียงดังรบกวน (2 แห่ง) - การจราจรติดขัด (4 แห่ง) - ถนนชำรุด (1 แห่ง) - ดินทรุด (1 แห่ง) 2. ข้อห่วงกังวลช่วงดำเนินการ - การจราจรติดขัด (4 แห่ง) - การจัดการน้ำเสีย (2 แห่ง) - การป้องกันน้ำท่วม (3 แห่ง) - การจัดการขยะมูลฝอย (1 แห่ง) - การจอดรถบนถนน (1 แห่ง)	- กลุ่มสถานประกอบการในระยะมากกว่า 500-1,000 เมตร จำนวน 5 แห่ง เห็นว่าร่างรายงานการประเมินผลกระทบสิ่งแวดล้อม มาตรการป้องกันและแก้ไขผลกระทบ และมาตรการติดตามตรวจสอบ ที่โครงการเสนอนั้นมีความ เพียงพอ และไม่แสดงความเห็นใดๆ เพิ่มเติม

ตารางที่ 3-59 สรุปผลการสำรวจความคิดเห็นครั้งที่ 2 (ต่อ)

กลุ่มที่ได้รับผลกระทบหลัก	ความคิดเห็น/ข้อห่วงกังวล (จากการสำรวจความคิดเห็นครั้งที่ 1)	ความคิดเห็นต่อความเพียงพอของ มาตรการฯ ที่โครงการจะปฏิบัติ
3. กลุ่มพื้นที่อ่อนไหว ในระยะ 1,000 เมตร (7 แห่ง)	1. ข้อห่วงกังวลช่วงก่อสร้าง <ul style="list-style-type: none"> - ฝุ่นละอองจากการก่อสร้าง (3 แห่ง) - เสียงดังรบกวน (3 แห่ง) - ความสั่นสะเทือนจากการก่อสร้าง (4 แห่ง) - การจราจรติดขัด (3 แห่ง) - การขนส่งจากรถบรรทุก (1 แห่ง) 2. ข้อห่วงกังวลช่วงดำเนินการ <ul style="list-style-type: none"> - การจราจรติดขัด (6 แห่ง) - การจัดการน้ำเสีย (5 แห่ง) - การป้องกันน้ำท่วม (6 แห่ง) - การจัดการขยะมูลฝอย (2 แห่ง) - วิธีชีวิตความเปลี่ยนแปลง (2 แห่ง) - การเข้ามาอยู่ของคนนอกพื้นที่ (2 แห่ง) 	- กลุ่มพื้นที่อ่อนไหว ในระยะ 1,000 เมตร จำนวน 7 แห่ง เห็นว่าร่างรายงานการประเมินผลกระทบสิ่งแวดล้อม มาตรการป้องกันและแก้ไขผลกระทบ และมาตรการติดตามตรวจสอบ ที่โครงการเสนอนั้นมีความเพียงพอ และไม่แสดงความเห็นใดๆ เพิ่มเติม
4. กลุ่มผู้นำชุมชนในเขตพื้นที่โครงการ (1 แห่ง)	1. ข้อห่วงกังวลช่วงก่อสร้าง <ul style="list-style-type: none"> - ฝุ่นละอองจากการก่อสร้าง - ความสั่นสะเทือนจากการก่อสร้าง - เสียงดังรบกวน - การจราจรติดขัด - ถนนชำรุด - คมนาคม/ความปลอดภัย 2. ข้อห่วงกังวลช่วงดำเนินการ <ul style="list-style-type: none"> - การจราจรติดขัด - การจัดการน้ำเสีย - การป้องกันน้ำท่วม - การจัดการขยะมูลฝอย - การระบายน้ำ 	- กลุ่มผู้นำชุมชนในเขตพื้นที่โครงการ จำนวน 1 แห่ง เห็นว่าร่างรายงานการประเมินผลกระทบสิ่งแวดล้อม มาตรการป้องกันและแก้ไขผลกระทบ และมาตรการติดตามตรวจสอบ ที่โครงการเสนอนั้นมีความเพียงพอ และมีข้อเสนอแนะให้ทางด้านทิศเหนือของโครงการที่ติดกับลำรางสาธารณะประโยชน์ เว้นระยะ 3 เมตร เพื่อให้ในอนาคตจะได้เชื่อมกับท่อระบายน้ำ

รายละเอียดผลการสำรวจความคิดเห็นของกลุ่มเป้าหมายที่อยู่ใกล้เคียงพื้นที่โครงการ ที่มีต่อร่างมาตรการป้องกันและแก้ไขผลกระทบสิ่งแวดล้อม และมาตรการติดตามตรวจสอบผลกระทบสิ่งแวดล้อม ในระยะก่อสร้าง และระยะดำเนินการ แสดงดังตารางที่ 3-60 และตารางที่ 3-61 ตามลำดับ โดยผู้ตอบแบบสอบถามทั้งหมด เห็นว่ามาตรการที่โครงการเสนอนั้นมีความเพียงพอ โดยมีผู้นำชุมชนในเขตพื้นที่โครงการ จำนวน 1 แห่ง มีข้อเสนอแนะเพิ่มเติม ให้ทางด้านทิศเหนือของโครงการที่ติดกับลำรางสาธารณะประโยชน์ เว้นระยะ 3 เมตร เพื่อให้ในอนาคตจะได้เชื่อมกับท่อระบายน้ำ ทั้งนี้ อาคารที่ใกล้กับลำรางสาธารณะประโยชน์ด้านทิศเหนือ มีระยะห่างจากลำรางสาธารณะประโยชน์ เท่ากับ 3.04 เมตร

ตารางที่ 3-60 ผลการสำรวจความคิดเห็นของกลุ่มครัวเรือนเป้าหมายในระยะ 1,000 เมตร ที่มีต่อมาตรการป้องกันและแก้ไขผลกระทบสิ่งแวดล้อมของโครงการ ในระยะก่อสร้าง

มาตรการป้องกันและแก้ไขผลกระทบสิ่งแวดล้อม	กลุ่มตัวอย่าง							
	กลุ่มพื้นที่หลัก (16 ตัวอย่าง)		กลุ่มพื้นที่รอง (331 ตัวอย่าง)		กลุ่มพื้นที่อ่อนไหว (7 ตัวอย่าง)		กลุ่มผู้นำชุมชน (1 ตัวอย่าง)	
	เพียงพอ/ เหมาะสม	ไม่เพียงพอ/ไม่ เหมาะสม	เพียงพอ/ เหมาะสม	ไม่เพียงพอ/ไม่ เหมาะสม	เพียงพอ/ เหมาะสม	ไม่เพียงพอ/ไม่ เหมาะสม	เพียงพอ/ เหมาะสม	ไม่เพียงพอ/ ไม่เหมาะสม
1. สภาพภูมิประเทศ	16 ตัวอย่าง	-	331 ตัวอย่าง	-	7 ตัวอย่าง	-	1 ตัวอย่าง	-
2. ทรัพยากรดินและการเกิดดินถล่ม	16 ตัวอย่าง	-	331 ตัวอย่าง	-	7 ตัวอย่าง	-	1 ตัวอย่าง	-
3. ธรณีวิทยาและการเกิดแผ่นดินไหว	16 ตัวอย่าง	-	331 ตัวอย่าง	-	7 ตัวอย่าง	-	1 ตัวอย่าง	-
4. คุณภาพอากาศ	16 ตัวอย่าง	-	331 ตัวอย่าง	-	7 ตัวอย่าง	-	1 ตัวอย่าง	-
5. เสียงและความสั่นสะเทือน	16 ตัวอย่าง	-	331 ตัวอย่าง	-	7 ตัวอย่าง	-	1 ตัวอย่าง	-
6. การคมนาคมขนส่ง	16 ตัวอย่าง	-	331 ตัวอย่าง	-	7 ตัวอย่าง	-	1 ตัวอย่าง	-
7. การใช้น้ำ	16 ตัวอย่าง	-	331 ตัวอย่าง	-	7 ตัวอย่าง	-	1 ตัวอย่าง	-
8. การระบายน้ำและการป้องกันน้ำท่วม	16 ตัวอย่าง	-	331 ตัวอย่าง	-	7 ตัวอย่าง	-	1 ตัวอย่าง	-
9. การจัดการน้ำเสีย	16 ตัวอย่าง	-	331 ตัวอย่าง	-	7 ตัวอย่าง	-	1 ตัวอย่าง	-
10. การจัดการขยะมูลฝอย	16 ตัวอย่าง	-	331 ตัวอย่าง	-	7 ตัวอย่าง	-	1 ตัวอย่าง	-
11. ไฟฟ้า	16 ตัวอย่าง	-	331 ตัวอย่าง	-	7 ตัวอย่าง	-	1 ตัวอย่าง	-
12. การป้องกันอัคคีภัย	16 ตัวอย่าง	-	331 ตัวอย่าง	-	7 ตัวอย่าง	-	1 ตัวอย่าง	-
13. สภาพสังคมและเศรษฐกิจ	16 ตัวอย่าง	-	331 ตัวอย่าง	-	7 ตัวอย่าง	-	1 ตัวอย่าง	-
14. อาชีวอนามัยและความปลอดภัย	16 ตัวอย่าง	-	331 ตัวอย่าง	-	7 ตัวอย่าง	-	1 ตัวอย่าง	-
15. สุขภาพ	16 ตัวอย่าง	-	331 ตัวอย่าง	-	7 ตัวอย่าง	-	1 ตัวอย่าง	-
16. ทัศนียภาพ	16 ตัวอย่าง	-	331 ตัวอย่าง	-	7 ตัวอย่าง	-	1 ตัวอย่าง	-

ตารางที่ 3-61 ผลการสำรวจความคิดเห็นของกลุ่มครัวเรือนเป้าหมายในระยะ 1,000 เมตร ที่มีต่อมาตรการป้องกันและแก้ไขผลกระทบสิ่งแวดล้อมของโครงการ ในระยะดำเนินการ

มาตรการป้องกันและแก้ไขผลกระทบสิ่งแวดล้อม	กลุ่มตัวอย่าง							
	กลุ่มพื้นที่หลัก (16 ตัวอย่าง)		กลุ่มพื้นที่รอง (331 ตัวอย่าง)		กลุ่มพื้นที่อ่อนไหว (7 ตัวอย่าง)		กลุ่มผู้นำชุมชน (1 ตัวอย่าง)	
	เพียงพอ/ เหมาะสม	ไม่เพียงพอ/ไม่ เหมาะสม	เพียงพอ/ เหมาะสม	ไม่เพียงพอ/ไม่ เหมาะสม	เพียงพอ/ เหมาะสม	ไม่เพียงพอ/ไม่ เหมาะสม	เพียงพอ/ เหมาะสม	ไม่เพียงพอ/ ไม่เหมาะสม
1. ธรณีวิทยาการเกิดดินถล่ม	16 ตัวอย่าง	-	331 ตัวอย่าง	-	7 ตัวอย่าง	-	1 ตัวอย่าง	-
2. คุณภาพอากาศ	16 ตัวอย่าง	-	331 ตัวอย่าง	-	7 ตัวอย่าง	-	1 ตัวอย่าง	-
3. เสียงและความสั่นสะเทือน	16 ตัวอย่าง	-	331 ตัวอย่าง	-	7 ตัวอย่าง	-	1 ตัวอย่าง	-
4. การคมนาคมขนส่ง	16 ตัวอย่าง	-	331 ตัวอย่าง	-	7 ตัวอย่าง	-	1 ตัวอย่าง	-
5. การใช้น้ำ	16 ตัวอย่าง	-	331 ตัวอย่าง	-	7 ตัวอย่าง	-	1 ตัวอย่าง	-
6. การระบายน้ำและการป้องกันน้ำท่วม	16 ตัวอย่าง	-	331 ตัวอย่าง	-	7 ตัวอย่าง	-	1 ตัวอย่าง	-
7. การจัดการน้ำเสีย	16 ตัวอย่าง	-	331 ตัวอย่าง	-	7 ตัวอย่าง	-	1 ตัวอย่าง	-
8. การจัดการขยะมูลฝอย	16 ตัวอย่าง	-	331 ตัวอย่าง	-	7 ตัวอย่าง	-	1 ตัวอย่าง	-
9. ไฟฟ้า	16 ตัวอย่าง	-	331 ตัวอย่าง	-	7 ตัวอย่าง	-	1 ตัวอย่าง	-
10. การป้องกันอัคคีภัย	16 ตัวอย่าง	-	331 ตัวอย่าง	-	7 ตัวอย่าง	-	1 ตัวอย่าง	-
11. การระบายอากาศ	16 ตัวอย่าง	-	331 ตัวอย่าง	-	7 ตัวอย่าง	-	1 ตัวอย่าง	-
12. สภาพสังคมและเศรษฐกิจ	16 ตัวอย่าง	-	331 ตัวอย่าง	-	7 ตัวอย่าง	-	1 ตัวอย่าง	-
13. อาชีวอนามัยและความปลอดภัย	16 ตัวอย่าง	-	331 ตัวอย่าง	-	7 ตัวอย่าง	-	1 ตัวอย่าง	-
14. สุขภาพ	16 ตัวอย่าง	-	331 ตัวอย่าง	-	7 ตัวอย่าง	-	1 ตัวอย่าง	-
15. ทัศนียภาพ	16 ตัวอย่าง	-	331 ตัวอย่าง	-	7 ตัวอย่าง	-	1 ตัวอย่าง	-
16. การบดบังแสงแดดและทิศทางลม	16 ตัวอย่าง	-	331 ตัวอย่าง	-	7 ตัวอย่าง	-	1 ตัวอย่าง	-

3.4.3 การสาธารณสุข

เขตพื้นที่องค์การบริหารส่วนตำบลเชิงทะเล มีสถานพยาบาล จำนวน 2 แห่ง ได้แก่ โรงพยาบาลส่งเสริมสุขภาพตำบลบ้านบางเทา และโรงพยาบาลส่งเสริมสุขภาพตำบลเชิงทะเล โดยสถานพยาบาลที่ตั้งอยู่ใกล้พื้นที่โครงการมากที่สุด คือ โรงพยาบาลส่งเสริมสุขภาพตำบลบ้านบางเทา มีระยะทางจากพื้นที่โครงการประมาณ 2.10 กิโลเมตร ใช้เวลาเดินทางประมาณ 3 นาที จะถึงพื้นที่โครงการ (ขึ้นกับสภาพการจราจร และช่วงเวลาที่เกิดเหตุ) แสดงดังรูปที่ 3-48

จากสถิติสาเหตุการป่วย 21 กลุ่มโรค ของโรงพยาบาลส่งเสริมสุขภาพตำบลบ้านบางเทา ระหว่างปี 2562-2566 พบว่า 5 อันดับแรก ได้แก่ โรคระบบย่อยอาหาร รวมโรคในช่องปาก, โรคเกี่ยวกับต่อมไร้ท่อ โภชนาการ และเมตาบอลิซึม, โรคระบบไหลเวียนเลือด, โรคระบบหายใจ และอาการหรืออาการแสดงและสิ่งผิดปกติที่พบได้จากการตรวจทางคลินิกและทางห้องปฏิบัติการที่ไม่สามารถจำแนกโรคในกลุ่มอื่นได้ เป็นต้น รายละเอียดดังตารางที่ 3-62

จากการสำรวจภาคสนามโดยการสอบถามความคิดเห็นประชาชนที่อยู่อาศัยใกล้เคียงพื้นที่โครงการ พบว่า กลุ่มครัวเรือนเจ็บป่วยด้วยโรคผิวหนังและภูมิแพ้ คิดเป็นร้อยละ 46.77 รองลงมาเจ็บป่วยด้วยโรคเกี่ยวกับระบบเลือดลมต่างๆ คิดเป็นร้อยละ 33.06 และเจ็บป่วยด้วยโรคหัวใจ/โรคทางเดินหายใจ คิดเป็นร้อยละ 14.48 ซึ่งสอดคล้องกับข้อมูลสถิติจำนวนผู้ป่วยจำแนกตาม 21 กลุ่มโรคของโรงพยาบาลส่งเสริมสุขภาพตำบลบ้านบางเทา เนื่องจากมีผู้ป่วยกลุ่มโรคดังกล่าวอยู่ในอันดับต้นๆ

จากข้อมูลสถิติข้อมูลโรคและความเจ็บป่วยระหว่าง ปี พ.ศ. 2562 - 2566 จากโรงพยาบาลส่งเสริมสุขภาพตำบลบ้านบางเทา และข้อมูลจากการสำรวจภาคสนามของกลุ่มครัวเรือนในระยะ 1,000 เมตรจากขอบเขตพื้นที่โครงการ จะเห็นได้ว่าโรคระบบทางเดินหายใจ เป็นโรคที่มีการเจ็บป่วยเป็นลำดับต้นๆ ทั้งนี้ อาจมีสาเหตุมาจากการเปลี่ยนแปลงของสภาพอากาศ ฝุ่นละอองจากการจราจร และมลพิษทางอากาศจากการก่อสร้าง ประกอบกับบริเวณโดยรอบพื้นที่โครงการในเขตองค์การบริหารส่วนตำบลเชิงทะเลมีสถานที่ก่อสร้างเพื่อพัฒนาเป็นที่อยู่อาศัย และแหล่งท่องเที่ยว หรือโครงการต่างๆ (แสดงดังรูปที่ 3-49) ด้วยสาเหตุดังกล่าวจึงส่งผลให้ประชาชนส่วนใหญ่เจ็บป่วยด้วยโรคระบบทางเดินหายใจมากกว่าโรคอื่นๆ

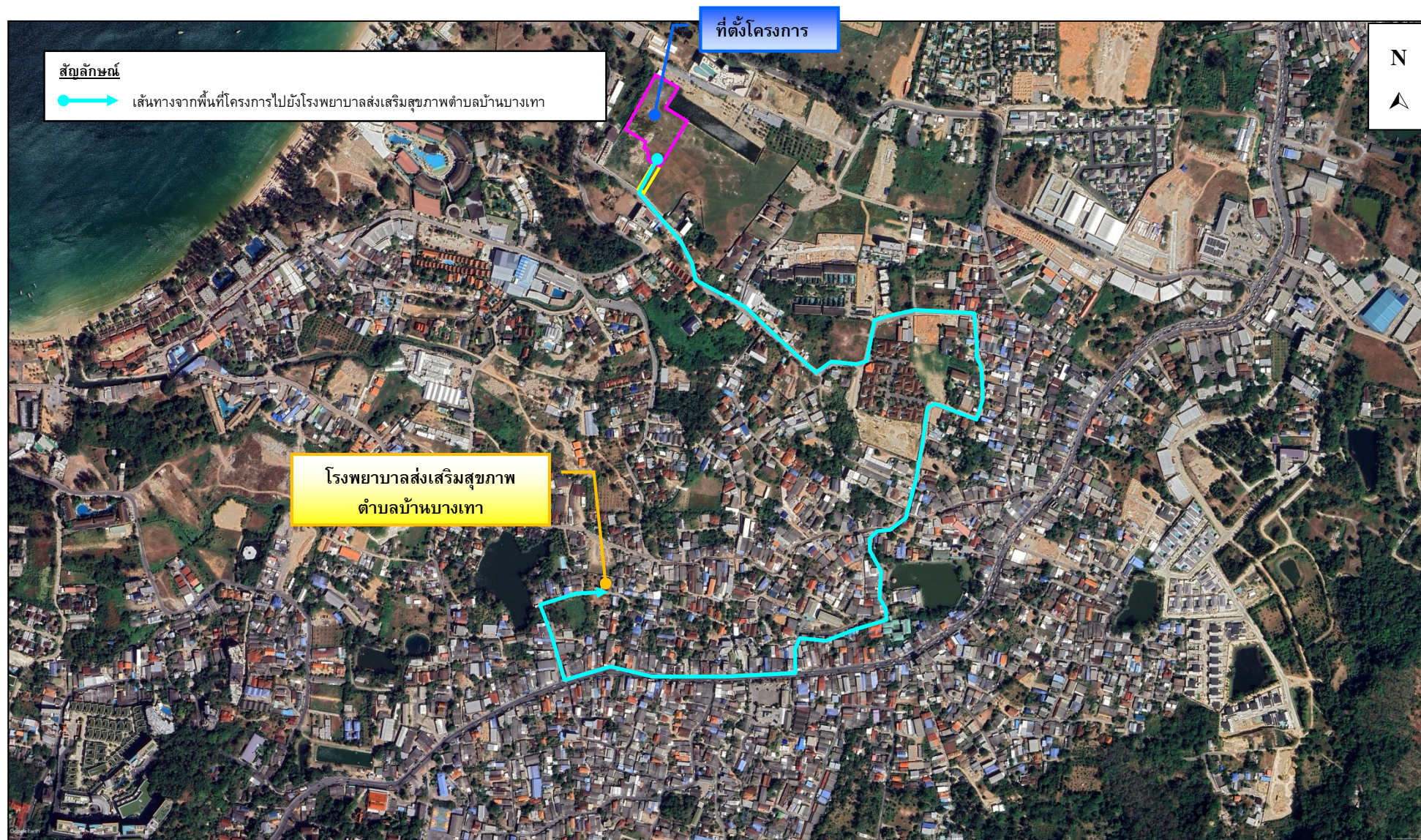

รูปที่ 3-48 เส้นทางจากโครงการไปยังโรงพยาบาลส่งเสริมสุขภาพตำบลบ้านบางเทา

ที่มา : ปรับปรุงจาก www.googleearth.com, สิงหาคม 2567

ตารางที่ 3-62 สถิติสาเหตุการป่วย 21 กลุ่มโรค ของโรงพยาบาลส่งเสริมสุขภาพตำบลบ้านบางเทา
ปี 2562 - 2566

ลำดับ	กลุ่มโรค	จำนวนผู้ป่วย (ราย)					รวม
		2562	2563	2564	2565	2566	
1	โรคระบบย่อยอาหาร รวมโรคในช่องปาก	74	417	30	77	29	627
2	โรคเกี่ยวกับต่อมไทรอยด์ โภชนาการ และเมตาบอลิซึม	27	130	98	106	130	491
3	โรคระบบไหลเวียนเลือด	89	116	85	86	100	476
4	โรคระบบหายใจ	59	53	27	19	41	199
5	อาการหรืออาการแสดงและสิ่งผิดปกติที่พบได้จากการตรวจทางคลินิกและทางห้องปฏิบัติการที่ไม่สามารถจำแนกโรคในกลุ่มอื่นได้	29	35	17	9	20	110
6	สาเหตุจากภายนอกอื่นๆ ที่ทำให้ป่วยหรือตาย	92	8	3	2	2	107
7	โรคระบบกล้ามเนื้อ รวมโครงร่าง และเนื้อเยื่อเสริม	12	17	14	7	9	59
8	โรคผิวหนังและเนื้อเยื่อใต้ผิวหนัง	3	11	2	6	2	24
9	โรคระบบสืบพันธุ์ร่วมปัสสาวะ	13	1	0	0	0	14
10	โรคติดเชื้อ และปรสิต	2	0	2	6	3	13
11	โรคตาบางส่วนประกอบของตา	3	1	2	1	1	8
12	ภาวะแปรปรวนทางจิตและพฤติกรรม	5	1	0	0	0	6
13	อุบัติเหตุจากการขนส่งและผลที่ตามมา	2	0	0	0	1	3
14	โรคหูและปุ่มกกหู	0	1	1	0	0	2
15	รูปร่างผิดปกติแต่กำเนิด การพิการจนผิดรูปแต่กำเนิดและโครโมโซมผิดปกติ	0	0	1	1	0	2
16	ภาวะผิดปกติของทารกที่เกิดขึ้นในระยะปริกำเนิด (อายุครรภ์ 22 สัปดาห์ขึ้นไปจนถึง 7 วันหลังคลอด)	0	0	1	0	0	1
17	เนื้องอก (รวมมะเร็ง)	0	0	0	0	0	0
18	การเป็นพิษและผลที่ตามมา	0	0	0	0	0	0
19	โรคระบบประสาท	0	0	0	0	0	0
20	ภาวะแทรกซ้อนในการตั้งครรภ์ การคลอด และระยะหลังคลอด	0	0	0	0	0	0
21	โรคเลือดและอวัยวะสร้างเลือด และความผิดปกติเกี่ยวกับภูมิคุ้มกัน	0	0	0	0	0	0

ที่มา : โรงพยาบาลส่งเสริมสุขภาพตำบลบ้านบางเทา, 2567

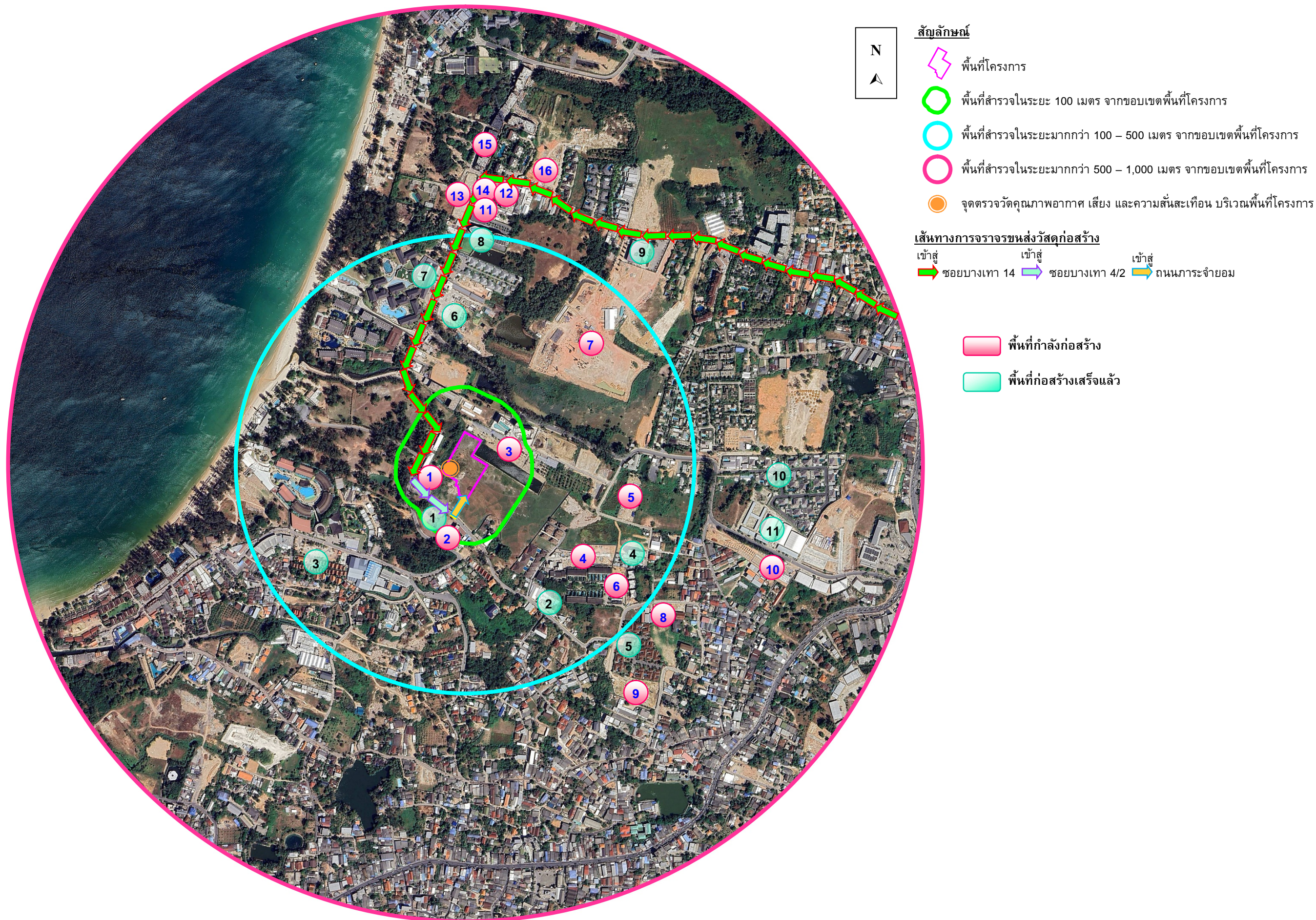

รูปที่ 3-49 ตำแหน่งสถานที่ก่อสร้างโครงการต่าง ๆ 3 ปีย้อนหลัง บริเวณโดยรอบพื้นที่โครงการ ในเขตองค์การบริหารส่วนตำบลเชิงทะเล

ที่มา : การสำรวจภาคสนาม, สิงหาคม 2567

พื้นที่กำลังก่อสร้าง



อาคาร ค.ส.ล. 2 ชั้น



อาคาร ค.ส.ล. สูง 4 ชั้น



โครงการ Andaman City Phuket



โครงการ Serene Raya



ก่อสร้างอาคาร



MONO OXYGEN BANGTAO BEACH



โครงการ The Title Legendary Bang-Tao



ปรับพื้นที่เพื่อการก่อสร้าง

รูปที่ 3-49 ตำแหน่งสถานที่ก่อสร้างโครงการต่าง ๆ 3 ปีย้อนหลัง บริเวณโดยรอบพื้นที่โครงการ ในรัศมี 1,000 เมตร ในเขตองค์การบริหารส่วนตำบลเชิงทะเล (ต่อ)

ที่มา : การสำรวจภาคสนาม, สิงหาคม 2567

พื้นที่กำลังก่อสร้าง (ต่อ)



โครงการ โอเชียน ปาร์ม คอนโดมิเนียม



อาคาร ค.ส.ล. สูงชั้นเดียว



โครงการ ดาริยา



โครงการ Bright Phuket



โครงการ ลาгуนา ซีไซด์



Ibis Styles Phuket Bangtao



โครงการ Laguna Beachside



โครงการ New Nordic

รูปที่ 3-49 ตำแหน่งสถานที่ก่อสร้างโครงการต่าง ๆ 3 ปีย้อนหลัง บริเวณโดยรอบพื้นที่โครงการ ในรัศมี 1,000 เมตร ในเขตองค์การบริหารส่วนตำบลเชิงทะเล (ต่อ)

ที่มา : การสำรวจภาคสนาม, สิงหาคม 2567

พื้นที่ก่อสร้างแล้วเสร็จ



โครงการก่อสร้างทางเท้าและวางท่อ



อาคาร ค.ส.ล. สูง 2 ชั้น



อาคาร ค.ส.ล. สูง 2 ชั้น



อาคาร ค.ส.ล. สูง 7 ชั้น



Capri Residence Bangtao



สำนักงานขาย โครงการ ดาริยา



โรงแรมโมรา บีช รีสอร์ท ภูเก็ต



Sole Mio Clinic - Main Branch

รูปที่ 3-49 ตำแหน่งสถานที่ก่อสร้างโครงการต่าง ๆ 3 ปีย้อนหลัง บริเวณโดยรอบพื้นที่โครงการ ในรัศมี 1,000 เมตรในเขตองค์การบริหารส่วนตำบลเชิงทะเล (ต่อ)

ที่มา : การสำรวจภาคสนาม, สิงหาคม 2567

พื้นที่ก่อสร้างแล้วเสร็จ



สำนักงานขาย โครงการ The Title Legendary



BOTANICA BANGTAO BEACH



ตลาดนัดท้ายรถ แม่โขง มาเก็ต

รูปที่ 3-49 ตำแหน่งสถานที่ก่อสร้างโครงการต่าง ๆ 3 ปีย้อนหลัง บริเวณโดยรอบพื้นที่โครงการ ในรัศมี 1,000 เมตร ในเขตองค์การบริหารส่วนตำบลเชิงทะเล (ต่อ)

ที่มา : การสำรวจภาคสนาม, สิงหาคม 2567

3.4.4 การป้องกันอัคคีภัยและภัยธรรมชาติ

การป้องกันและบรรเทาสาธารณภัยที่เกิดขึ้นในพื้นที่องค์การบริหารส่วนตำบลเชิงทะเล อยู่ภายใต้ความรับผิดชอบขององค์การบริหารส่วนตำบลเชิงทะเล โดยปัจจุบันมีกำลังเจ้าหน้าที่และอุปกรณ์ให้ความช่วยเหลือเมื่อเกิดเหตุทางสาธารณภัยต่าง ๆ ดังนี้ เจ้าหน้าที่งานป้องกันและบรรเทาสาธารณภัย จำนวน 12 คน สมาชิกอาสาสมัครป้องกันภัยฝ่ายพลเรือน (สมาชิก อปพร.) จำนวน 152 คน รถยนต์เคลื่อนที่เร็ว (รถกู้ภัย ขนาดเล็ก) 1 คัน รถดับเพลิงเอนกประสงค์ 6 ล้อ ความจุ 4,000 ลิตร 1 คัน รถดับเพลิง 10 ล้อ ความจุ 12,000 ลิตร 1 คัน รถบรรทุกน้ำ 6 ล้อ ความจุ 6,000 ลิตร 1 คัน เรือยางขนาด 40 แรงม้า 4 ลำ รถเช่า 6 ล้อ 1 คัน รถตรวจการณ์ 1 คัน รถบรรทุก 6 ล้อ 1 คัน รถบรรทุกขนาดเล็ก 5 คัน รถลำเลียงคน 6 ล้อ 1 คัน โดยองค์การบริหารส่วนตำบลเชิงทะเลตั้งอยู่ห่างจากโครงการประมาณ 2.00 กิโลเมตร ใช้เวลาในการเดินทางมายังโครงการประมาณ 2 นาที จะถึงพื้นที่โครงการ (ขึ้นกับสภาพการจราจร และช่วงเวลาที่เกิดเหตุ)

นอกจากองค์การบริหารส่วนตำบลเชิงทะเล ยังมีหน่วยงานใกล้เคียงที่ให้ความช่วยเหลือในด้านการป้องกันและบรรเทาสาธารณภัย ได้แก่ เทศบาลตำบลเชิงทะเล โดยเทศบาลตำบลเชิงทะเลมีรถยนต์ดับเพลิง จำนวน 2 คัน จู่ได้คันละ 2.5 ลูกบาศก์เมตร รถยนต์บรรทุกน้ำเอนกประสงค์ จำนวน 2 คัน รถกระเช้า จำนวน 1 คัน รถยนต์ตรวจการณ์ จำนวน 1 คัน เจ้าหน้าที่และพนักงานดับเพลิง จำนวน 8 คน และอาสาสมัครป้องกันและบรรเทาสาธารณภัยฝ่ายพลเรือน จำนวน 39 คน สำหรับกรณีที่เกิดเหตุเพลิงไหม้ทางโครงการสามารถขอความช่วยเหลือจากงานป้องกัน และบรรเทาสาธารณภัยเทศบาลตำบลเชิงทะเล โดยมีระยะทางห่างจากพื้นที่โครงการ 3.50 กิโลเมตร ใช้เวลาเดินทางประมาณ 4 นาที จะถึงพื้นที่โครงการ (ขึ้นกับสภาพการจราจรและช่วงเวลาที่เกิดเหตุ)

เส้นทางจากงานป้องกันและบรรเทาสาธารณภัยองค์การบริหารส่วนตำบลเชิงทะเลไปยังพื้นที่โครงการ แสดงดังรูปที่ 3-50

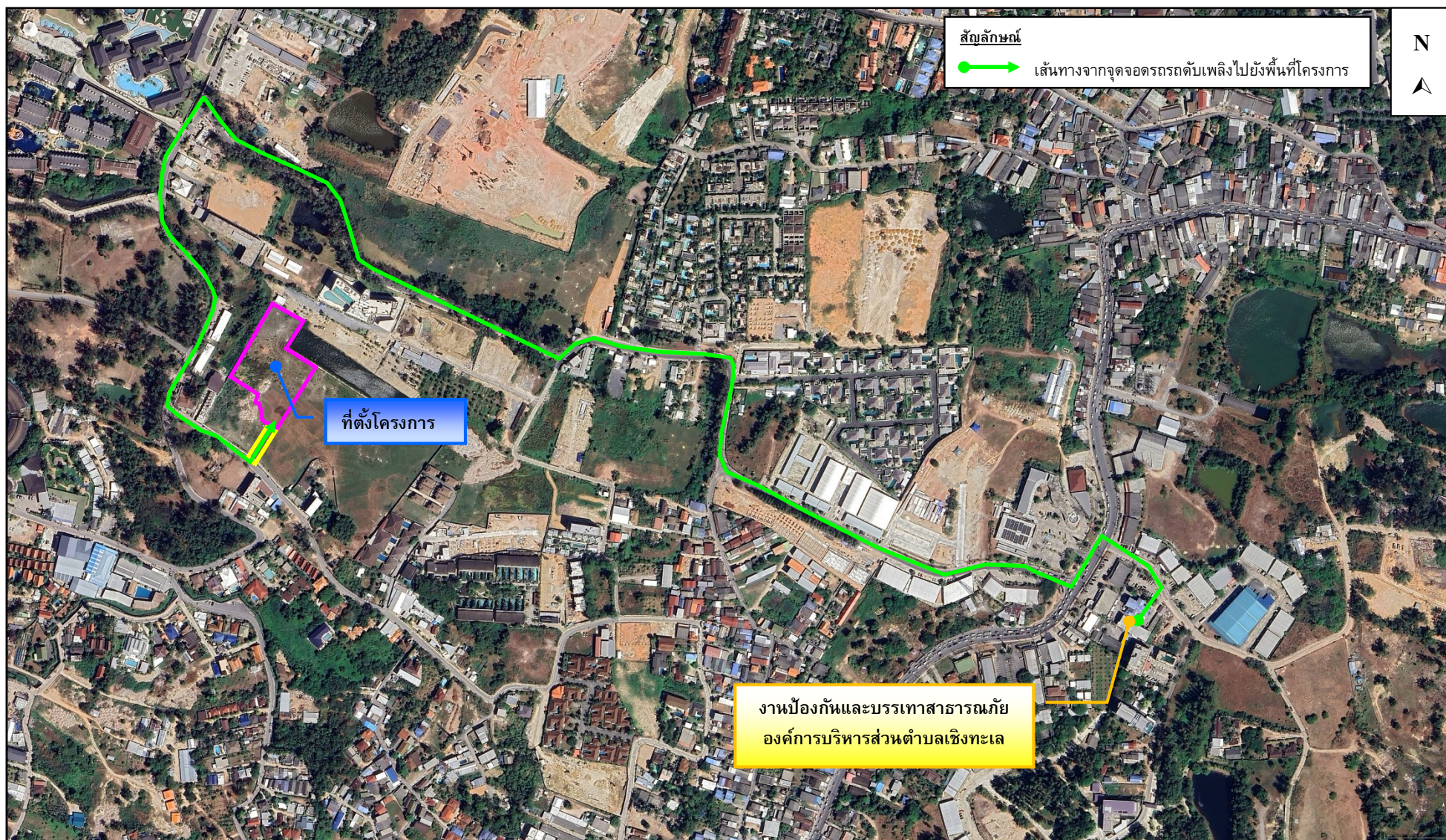

รูปที่ 3-50 เส้นทางจากงานป้องกันและบรรเทาสาธารณภัยองค์การบริหารส่วนตำบลเชิงทะเลไปยังพื้นที่โครงการ

ที่มา : ปรับปรุงจาก www.googleearth.com, สิงหาคม 2567

3.4.5 สุนทรียภาพ

3.4.5.1 แหล่งท่องเที่ยว

การท่องเที่ยวในเขตองค์การบริหารตำบลเชิงทะเล ซึ่งเป็นบริเวณแนวชายฝั่งทะเลด้านตะวันตกของเกาะภูเก็ต ซึ่งติดทะเลอันดามัน และมีเทือกเขาเป็นแนวยาวขนานกับชายฝั่งทะเลทำให้เป็นที่ราบเชิงเขา ซึ่งน้ำทะเลบริเวณนี้จะใส สวยงามและมีปะการังกระจายตามแนวชายฝั่ง ลักษณะดังกล่าวเอื้ออำนวยในการประกอบธุรกิจท่องเที่ยว ในพื้นที่เขตตำบลเชิงทะเลมีสถานที่ท่องเที่ยวที่สำคัญ ได้แก่

- ศาลหลักเมืองกลางป่าสัก ตั้งอยู่บ้านป่าสัก ซอย 4 วัดพระขาว หมู่ที่ 4 ตำบลเชิงทะเล อำเภอถลาง จังหวัดภูเก็ต ได้รับการบูรณะ ด้วยงบประมาณจากองค์การบริหารส่วนตำบลเชิงทะเล เป็นเงิน 1,000,000 บาท เมื่อปลายปี พ.ศ. 2552

- มัสยิดมูการ์รม เป็นมัสยิดที่ใหญ่ที่สุดในจังหวัดภูเก็ต สร้างเมื่อปี พ.ศ.2509 ตั้งอยู่หมู่ที่ 2 บ้านบางเทา ติดถนนนครศรีสุนทรทางไปหาดสุรินทร์ มีเนื้อที่ประมาณ 4 ไร่ ประกอบด้วย ตัวอาคารมัสยิดสำหรับปฏิบัติศาสนกิจ ได้รับการบูรณครั้งล่าสุดเมื่อปี 2552 ด้วยเงินสนับสนุนจากองค์การบริหารส่วนตำบลเชิงทะเล จำนวน 5 ล้านบาท

- หาดสุรินทร์ ตั้งอยู่หมู่ที่ 3 ตำบลเชิงทะเล อำเภอถลาง ติดกับ ตำบลกมลา อำเภอกะทู้ มีเนื้อที่ เป็นสวนสาธารณะ จำนวน 101 ไร่ ชายหาดยาวประมาณ 2 กิโลเมตร มีร้านค้า ร้านจำหน่ายของที่ระลึกมากกว่า 20 ร้าน ตรงข้ามมีโรงแรมหรูระดับ 5 ดาว หลายแห่ง และเมื่อ ปี 2550 อบต.เชิงทะเล ร่วมกับสำนักงานโยธาธิการและผังเมือง จัดสร้าง อาคารสัญลักษณ์เฉลิมพระเกียรติเพื่อไปปฏิบัติพระราชกรณียกิจ บำบัดทุกข์ บำรุงสุข เมื่อปี พ.ศ. 2502

- หาดบางเทา มีความยาว ประมาณ 8 กิโลเมตร เป็นหาดหนึ่งในจังหวัดภูเก็ตที่มีชายหาดยาวที่สุด เคยเป็นเมืองแร่เก่า ปัจจุบันโดยส่วนใหญ่เป็นที่ตั้งของโรงแรมหรูระดับ 5 ดาว และวิลล่าหลายโครงการ มีสิ่งอำนวยความสะดวกมากมาย ทั้งร้านอาหาร ร้านขายของที่ระลึก อีกทั้งมีเกาะที่ได้รับการอนุรักษ์เพื่อเป็นที่อยู่ของปะการังตามธรรมชาติ คือ เกาะแว

- หาดลายันเป็นส่วนหนึ่งของอุทยานแห่งชาติสิรินาถ มีเกาะกะทะเป็นจุดเด่น เป็นหาดที่สงบ และยังคงมีความเป็นธรรมชาติอยู่มากเมื่อเทียบกับชายหาดอื่นๆ ในจังหวัดภูเก็ต ตั้งอยู่หมู่ที่ 6 บ้านลายัน (ลายันซอย 4) ตำบลเชิงทะเล อำเภอถลาง จังหวัดภูเก็ต อยู่ในความดูแลของหน่วยพิทักษ์อุทยานแห่งชาติหาดลายัน

3.4.5.2 ประเพณี

ในเขตองค์การบริหารส่วนตำบลเชิงทะเล มีการจัดงานเทศกาลหรือประเพณีเป็นประจำทุกปี ได้แก่

- งานสงกรานต์ วันที่ 13 - 15 เดือนเมษายน
- งานสวดกลางบ้าน หมู่ที่ 4 และหมู่ที่ 6 ประมาณเดือนเมษายน
- งานลอยเรือ หมู่ที่ 3 หมู่ที่ 4 และหมู่ที่ 6 ประมาณเดือนเมษายน
- เทศกาลถือศีลกินผัก หมู่ที่ 4 เริ่มตั้งแต่วันที่ 1 ค่ำ เดือน 9 จนถึงขึ้น 9 ค่ำ เดือน 9 มีระยะเวลา 9 วัน
- เดือนรอมฎอน หมู่ที่ 2 หมู่ที่ 3 และหมู่ที่ 5 ระยะเวลา 1 เดือน

- วันตรุษจีน ระยะเวลา 2 วัน หลังจากเดือนรอมฎอน
- ประเพณีหล่อเทียนพรรษา แห่เทียนพรรษา

ที่มา : แผนพัฒนาท้องถิ่น (พ.ศ.2566-2570) องค์การบริหารส่วนตำบลเชิงทะเล

3.4.5.3 แหล่งโบราณสถาน

แหล่งโบราณสถานในจังหวัดภูเก็ตที่ได้รับการประกาศขึ้นทะเบียนและกำหนดเขตที่ดินโบราณสถาน โดยกรมศิลปากร กระทรวงวัฒนธรรม มีทั้งหมด 11 แห่ง ได้แก่ อาคารศาลากลางจังหวัดภูเก็ต สำนักงาน ข่ายประจำประเทศไทยภาคใต้ตอนบนบริษัท การบินไทย จำกัด (มหาชน) อาคารสำนักงานที่ดิน ที่ทำการ ไปรษณีย์โทรเลข (หลังเก่า) พิพิธภัณฑ์ภูเก็ตไทยหัว วัดมงคลนิมิต อาคารศาลจังหวัดภูเก็ต บ้านพระยาวิชิต สงคราม วัดพระนางสร้าง อาคารพิพิธภัณฑ์สถานแห่งชาติถลาง และจวนผู้ว่าราชการจังหวัดภูเก็ต

นอกจากนี้ เมื่อวันที่ 12 กรกฎาคม 2561 ทางกรมศิลปากร ได้ประกาศรายชื่อโบราณสถานในเขต จังหวัดภูเก็ตเพิ่มเติม แต่ยังไม่ได้รับการประกาศขึ้นทะเบียนและกำหนดเขตที่ดินโบราณสถาน มีทั้งหมด 5 แห่ง ได้แก่ โรงพยาบาลวชิระภูเก็ต (ตึกบุญพัฒน์ และตึกระนอง) วัดโสมนังวิหาร วัดเขตนน อุโบสถวัดเชิง ทะเล และอาคารสำนักงานโรงงานสุรากรมสรรพสามิต

จากการตรวจสอบแหล่งโบราณสถานที่ทางกรมศิลปากรได้ประกาศขึ้นทะเบียนแหล่งโบราณสถาน แห่งประเทศไทยประกาศในราชกิจจานุเบกษา และยังไม่ได้รับการประกาศขึ้นทะเบียนและกำหนดเขตที่ดิน โบราณสถาน พบว่าบริเวณพื้นที่โครงการ และพื้นที่ใกล้เคียงในรัศมี 1 กิโลเมตร ไม่พบแหล่งโบราณคดี แหล่งโบราณสถาน หรือสถานที่ที่มีความสำคัญทางประวัติศาสตร์แต่อย่างใด

3.4.5.4 แหล่งธรรมชาติอันควรอนุรักษ์

จังหวัดภูเก็ตมีแหล่งธรรมชาติอันควรอนุรักษ์ตามมติคณะรัฐมนตรี เมื่อวันที่ 7 พฤศจิกายน 2532 จำนวน 7 แห่ง ดังนี้

(1) หาดสุรินทร์ หมู่ที่ 3 ตำบลเชิงทะเล อำเภอถลาง จังหวัดภูเก็ต โดยอยู่ห่างจากพื้นที่โครงการประมาณ 2.20 กิโลเมตร

(2) น้ำตกโดนไทร หมู่ที่ 2 ตำบลเทพกระษัตรี อำเภอถลาง จังหวัดภูเก็ต โดยอยู่ห่างจากพื้นที่โครงการประมาณ 8.95 กิโลเมตร

(3) หาดในยาง หมู่ที่ 1 ตำบลสาคร อำเภอถลาง จังหวัดภูเก็ต โดยอยู่ห่างจากพื้นที่โครงการประมาณ 11.60 กิโลเมตร

(4) หาดป่าตอง เทศบาลป่าตอง ตำบลป่าตอง อำเภอกะทู้ จังหวัดภูเก็ต โดยอยู่ห่างจากพื้นที่โครงการประมาณ 10.10 กิโลเมตร

(5) เขารัง เทศบาลนครภูเก็ต อำเภอเมืองภูเก็ต จังหวัดภูเก็ต โดยอยู่ห่างจากพื้นที่โครงการประมาณ 14.10 กิโลเมตร

(6) หาดในหาน ตำบลราไวย์ อำเภอเมืองภูเก็ต จังหวัดภูเก็ต โดยอยู่ห่างจากพื้นที่โครงการประมาณ 23.50 กิโลเมตร

(7) แหลมพรหมเทพ หมู่ที่ 6 ตำบลราไวย์ อำเภอเมืองภูเก็ต จังหวัดภูเก็ต โดยอยู่ห่างจากพื้นที่โครงการประมาณ 25.30 กิโลเมตร

จากข้อมูลแหล่งธรรมชาติอันควรอนุรักษ์ในจังหวัดภูเก็ต ตามมติคณะรัฐมนตรี เมื่อวันที่ 7 พฤศจิกายน 2532 พบว่า บริเวณพื้นที่โครงการ และพื้นที่ใกล้เคียงในรัศมี 1 กิโลเมตร ไม่พบแหล่งธรรมชาติอันควรอนุรักษ์แต่อย่างใด แสดงดังรูปที่ 3-51

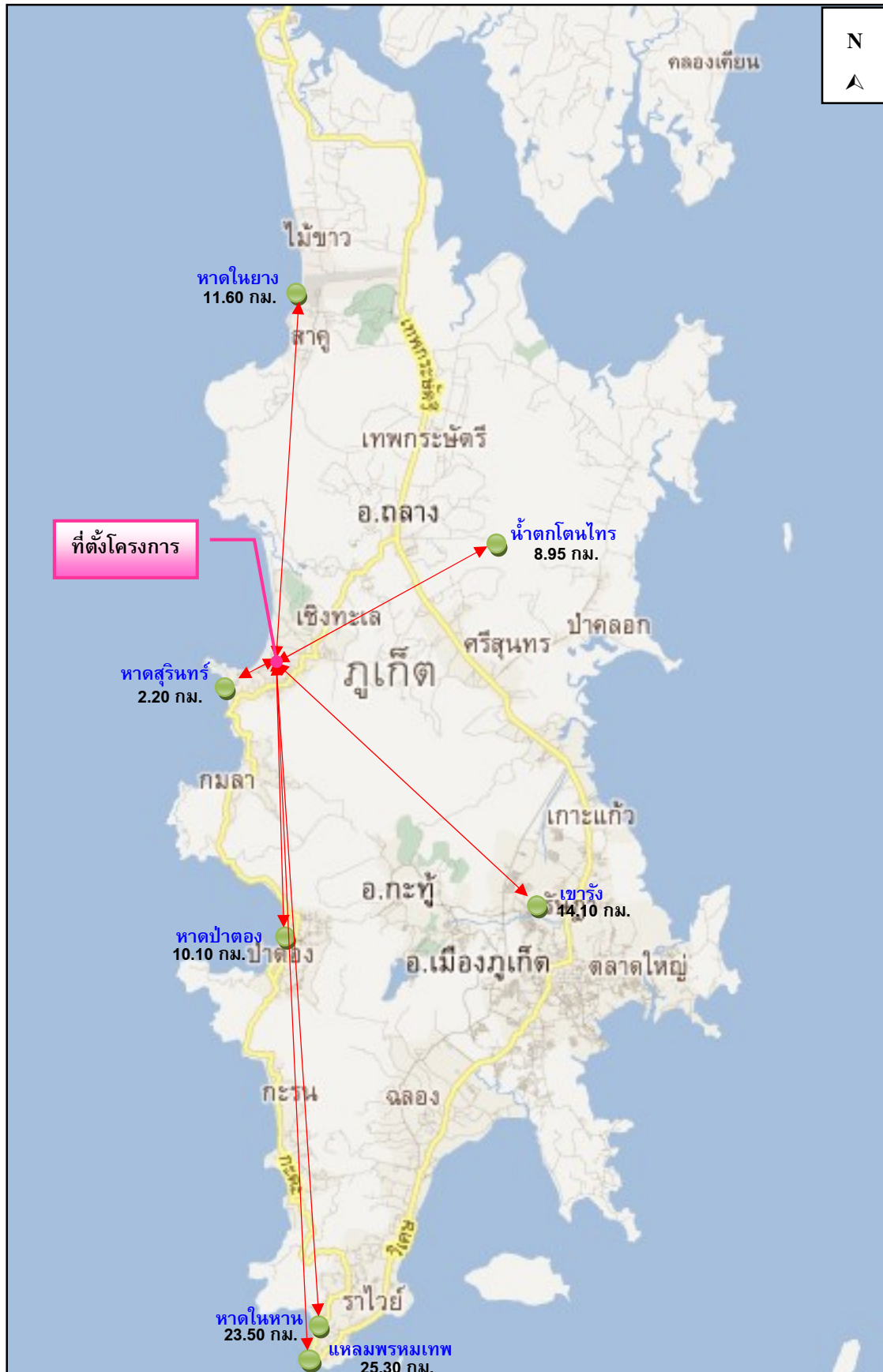

รูปที่ 3-51 แผนที่แสดงระยะห่างพื้นที่โครงการไปยังแหล่งธรรมชาติอันควรอนุรักษ์จังหวัดภูเก็ต

ที่มา : ปรับปรุงจาก www.googleearth.com, สิงหาคม 2567

บทที่ 4

การประเมินผลกระทบสิ่งแวดล้อม

บทที่ 4

การประเมินผลกระทบสิ่งแวดล้อม

บริษัทที่ปรึกษาได้ประเมินผลกระทบสิ่งแวดล้อม ที่อาจเกิดขึ้นจากการดำเนินโครงการ ทั้งใน ระยะก่อสร้าง และระยะเปิดดำเนินการ ในด้านต่างๆ ได้แก่ ทรัพยากรสิ่งแวดล้อมกายภาพ ทรัพยากร สิ่งแวดล้อมชีวภาพ คุณค่าการใช้ประโยชน์ของมนุษย์ คุณภาพชีวิต และสรุประดับผลกระทบ สิ่งแวดล้อมของโครงการ ผลการประเมินที่ได้นำไปใช้เป็นข้อมูลพื้นฐานในการจัดทำมาตรการลด ผลกระทบ และแผนการดำเนินการติดตามตรวจสอบคุณภาพสิ่งแวดล้อมที่เหมาะสมต่อไป

ในการประเมินผลกระทบของโครงการ ได้ประเมินผลกระทบที่มีต่อทรัพยากร และคุณค่าของ สิ่งแวดล้อมที่สำคัญทั้ง 4 ด้าน โดยแบ่งผลกระทบที่เกิดขึ้นเป็น 2 ทาง คือ ผลกระทบทางบวกและ ผลกระทบทางลบ และจัดระดับของผลกระทบเป็น 4 ระดับ ดังตารางที่ 4-1

ตารางที่ 4-1 ระดับผลกระทบของการประเมินผลกระทบของโครงการ

ระดับผลกระทบ	ความหมาย
1) ผลกระทบในระดับมาก	การดำเนินโครงการ ก่อให้เกิดการเปลี่ยนแปลงองค์ประกอบ (Structure) หน้าที่ (Function) ของพื้นที่ศึกษา และส่งผลกระทบต่อ สิ่งแวดล้อมอื่นๆ จนไม่สามารถฟื้นฟูสภาพกลับคืนได้
2) ผลกระทบในระดับปานกลาง	การดำเนินโครงการ ก่อให้เกิดการเปลี่ยนแปลงองค์ประกอบ (Structure) หน้าที่ (Function) ของพื้นที่ศึกษา และส่งผลกระทบต่อ สิ่งแวดล้อมอื่นๆ แต่สามารถฟื้นฟูสภาพกลับคืนได้ในระยะเวลาอัน สั้น
3) ผลกระทบในระดับต่ำ	การดำเนินโครงการ ก่อให้เกิดการเปลี่ยนแปลงองค์ประกอบ (Structure) หน้าที่ (Function) ของพื้นที่ศึกษา และส่งผลกระทบต่อ สิ่งแวดล้อมอื่นๆ ในระยะสั้น สามารถฟื้นฟูสภาพกลับคืนได้ใน ระยะเวลาอันสั้น
4) ไม่มีผลกระทบ	การดำเนินโครงการ ไม่ก่อให้เกิดการเปลี่ยนแปลงองค์ประกอบ (Structure) หน้าที่ (Function) ของพื้นที่ศึกษา หรืออาจมีการ เปลี่ยนแปลงบ้างเล็กน้อย แต่ไม่ก่อให้เกิดผลกระทบสิ่งแวดล้อมอื่น

สำหรับการประเมินผลกระทบสิ่งแวดล้อมของโครงการ มีรายละเอียดดังนี้

4.1 ระยะก่อสร้าง

4.1.1 ผลกระทบต่อทรัพยากรกายภาพ

4.1.1.1 สภาพภูมิประเทศ

เนื่องจากพื้นที่โครงการเป็นพื้นที่ราบ โดยพื้นที่โครงการจะอยู่ต่ำกว่าทางสาธารณประโยชน์ (ซอยบางเทา 4/2) ประมาณ 2.25 เมตร ในช่วงก่อสร้างจะมีการขุดดินเพื่อก่อสร้างฐานรากของอาคาร ชั้นใต้ดินของอาคาร สระว่ายน้ำ และระบบสาธารณูปโภค ทั้งนี้ไม่มีการขุดดินในวงกว้างโดยจำกัดเฉพาะพื้นที่ที่จะดำเนินโครงการเท่านั้น ทำให้สภาพภูมิประเทศในภาพรวมไม่มีการเปลี่ยนแปลง ทั้งนี้โครงการจะรักษาสภาพพื้นที่เดิมที่ไม่ได้ก่อสร้างไว้ให้มากที่สุด ดังนั้น การก่อสร้างโครงการจึงไม่ส่งผลกระทบต่อสภาพภูมิประเทศแต่อย่างใด

4.1.1.2 ทรัพยากรดินและการเกิดดินถล่ม

1) ทรัพยากรดิน

เนื่องจากพื้นที่โครงการเป็นพื้นที่ราบ โดยพื้นที่โครงการจะอยู่ต่ำกว่าทางสาธารณประโยชน์ (ซอยบางเทา 4/2) ประมาณ 2.25 เมตร โดยโครงการจะปรับถมให้ระดับดินเท่ากับระดับถนนสาธารณะ ในช่วงก่อสร้างจะมีการขุดดินเพื่อก่อสร้างฐานรากของอาคาร ชั้นใต้ดินของอาคาร สระว่ายน้ำ และระบบสาธารณูปโภค โดยไม่มีการขุดดินในวงกว้างโดยจำกัดเฉพาะพื้นที่ที่จะดำเนินโครงการเท่านั้น สำหรับปริมาตรดินขุดทั้งหมด เท่ากับ 19,070.13 ลูกบาศก์เมตร และ ปริมาตรดินถมทั้งหมด 9,189.81 ลูกบาศก์เมตร สำหรับปริมาณดินขุดที่เหลือ 9,880.32 ลูกบาศก์เมตร โครงการจะเคลื่อนย้ายดินออกไปกองไว้บนโฉนดที่ดินเลขที่ 701 เลขที่ดิน 11 มีขนาดเนื้อที่ดิน 1 ไร่ 29.50 ตารางวา หรือคิดเป็น 1,718 ตารางเมตร ที่ดินดังกล่าวเป็นของบริษัท ออริจิน โฮเทล จำกัด (มหาชน) โดยได้ทำหนังสือยินยอมให้ใช้ประโยชน์เพื่อกองดิน แสดงในภาคผนวก ก ซึ่งอยู่ติดกับพื้นที่โครงการด้านทิศใต้ ทั้งนี้โครงการกำหนดให้ผู้รับเหมาก่อสร้างเป็นผู้ดำเนินการขนย้ายดิน โดยต้องมีการควบคุมการขนย้ายดินให้อยู่ในความเป็นระเบียบ สะอาด และไม่ก่อความเดือดร้อนแก่พื้นที่ข้างเคียงโดยรอบ หากเกิดความเสียหายใดๆ ทางผู้รับเหมาก่อสร้างจะเป็นผู้รับผิดชอบดูแลทั้งหมด ซึ่งจะใช้ผ้าใบทึบปิดคลุมดินให้มิดชิด โดยจะทำการขนย้ายด้วยรถบรรทุก 6 ล้อ ขนาด 6 ลูกบาศก์เมตร จำนวน 10 คัน ทำการขนย้ายประมาณ 10 เที่ยว/วัน/คัน ดังนั้น จะต้องขนย้ายประมาณ 17 วัน

บริเวณที่มีการขุดดินเพื่อวางชั้นใต้ดินของอาคาร สระว่ายน้ำ และระบบสาธารณูปโภค โครงการจะกำหนดให้มีการตอกเข็มพืด (Sheet Pile) และทำค้ำยันเหล็ก (steel bracing) เพื่อป้องกันดินพัง โดยโครงสร้างป้องกันดินแบบ Steel Sheet Pile เป็นระบบโครงสร้างที่สามารถป้องกันแรงดันน้ำแรงดันดิน และแรงดันอื่นๆ ที่ทำให้เกิดการเคลื่อนตัวของสิ่งก่อสร้าง ซึ่งมีส่วนประกอบของโครงสร้างดังนี้

1. แผ่นเหล็กพืด (Steel Sheet Pile) เป็นแผ่นเหล็กกลอน มีความยาวตามกำหนด ใช้ตอกในแนวตั้ง สำหรับป้องกันแรงดันน้ำ และแรงดันดิน ที่กระทำตามความลึกของการขุด

2. เหล็กค้ำยันรอบ (Wale) เป็นส่วนของโครงสร้างที่ต้านแรงกระทำทางด้านข้างจากแผ่นเหล็กพืด (Sheet Pile) ซึ่งจะถ่ายแรงเป็นแรงกระจาย (uniform horizontal force) เข้าสู่เหล็กค้ำยันรอบ (Wale)

3. เหล็กค้ำยัน (Strut) เป็นส่วนโครงสร้างที่รับแรงแนวแกนที่ถ่ายจากเหล็กค้ำยันรอบ (Wale) เหล็กค้ำยัน (Strut) โดยทั่วไปจะมี 2 ชนิด คือ เหล็กค้ำยันตามแนวยาว และเหล็กค้ำยันตามแนวขวาง และแบ่งเป็นชั้นๆ ตามระดับความลึกที่กำหนด

4. เสาเหล็กหลัก (Kingpost) เป็นส่วนที่รับแรงจากเหล็กค้ำยัน (Strut) ในแนวตั้งแล้วถ่ายลงสู่ดินทำหน้าที่เหมือนเสา

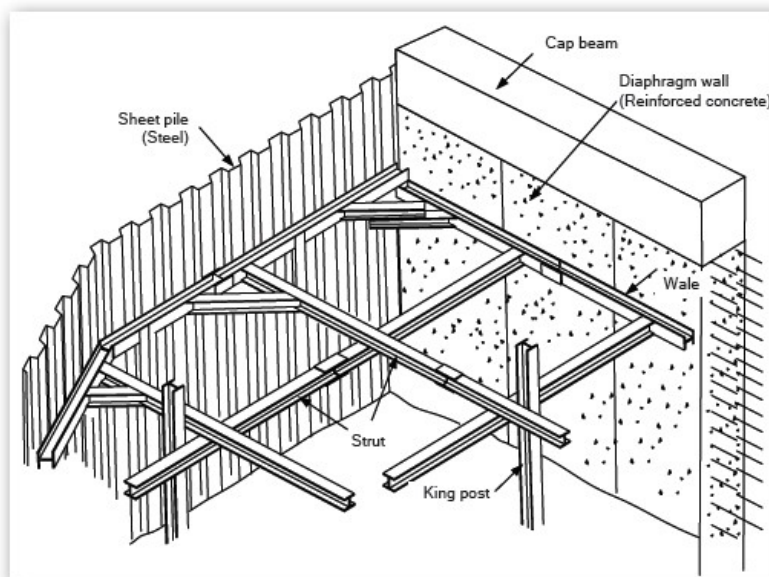

รูปที่ 4-1 โครงสร้างป้องกันดิน (Steel Sheet Pile)

ที่มา : Civilclub.2010.ระบบโครงสร้างป้องกันดินสำหรับงานฐานรากและโครงสร้างใต้ดินแบบ Steel Sheet Pile (ออนไลน์) สืบค้นจาก www.civilclub.net/งานโครงสร้างป้องกันดินสำหรับงานฐานรากและงานโครงสร้างใต้ดินแบบ Steel Sheet Pile.html [วันที่ 6 กุมภาพันธ์ 2561]

ขั้นตอนในการก่อสร้างโครงสร้างป้องกันดิน

1. ต้องสำรวจหาข้อมูลว่าบริเวณใต้ดินนั้นๆ มีระบบสาธารณูปโภคอยู่หรือไม่ เช่น ท่อไฟฟ้า ท่อประปา ท่อโทรศัพท์ ถ้ามีก็ต้องทำการย้ายออกให้พ้นจากพื้นที่ที่ก่อสร้าง เพื่อป้องกันความเสียหายที่จะเกิดขึ้น

2. เลือกเครื่องมือให้เหมาะสมกับงาน เช่น เครื่องตอกและถอนแผ่นเหล็กพืด (Sheet Pile) เครื่องขุดดิน รถบรรทุก ฯลฯ

3. วางแนวการตอกแผ่นเหล็กพืด (Sheet Pile) ตามแนวที่กำหนดโดยต้องเว้นแนวห่างจากขอบฐานราก หรือโครงสร้างใต้ดินประมาณ 1.00 เมตร หรือตามความเหมาะสมในการทำงาน

4. ปักแผ่นเหล็กพืด (Sheet Pile) ตามแนวที่วางไว้ให้ได้แนวและระดับที่ต้องการ

5. ตอกเสาเหล็กหลัก (Kingpost) ตามตำแหน่งที่กำหนดให้ได้แนวและระดับที่ต้องการ
6. นำเหล็กค้ำยัน (Strut) และเหล็กค้ำยันรอบ (Wale) วางตามแนวที่กำหนด และทำการเชื่อมติดกับเสาเหล็กหลัก (Kingpost) และแผ่นเหล็กพืด (Sheet Pile)
7. นำคอนกรีตเต็ม (fill) ลงในรอยต่อช่องระหว่างเหล็กค้ำยัน (Strut) กับเหล็กค้ำยันรอบ (Wale) และแผ่นเหล็กพืด (Sheet Pile) กับเหล็กค้ำยันรอบ (Wale) เพื่อเสริมความแข็งแรง จุดต่อให้มากขึ้น
8. ขุดดินชั้นแรกออกให้อยู่ในระดับที่สามารถติดตั้งเหล็กค้ำยัน (Strut) และเหล็กค้ำยันรอบ (Wale) ชั้นต่อไปได้ (ถ้ามีระบบค้ำยันหลายชั้น และทำตามขั้นตอนที่ 7 อีกครั้ง)
9. ขุดดินถึงระดับที่ต้องการ
10. เทคอนกรีตที่กันหลุมเต็มพื้นที่ เพื่อเป็นค้ำยันด้านล่างอีกชั้นหนึ่ง และเพื่อความสะดวกในการทำงาน และมีเสถียรภาพในการป้องกันดิน
11. ดำเนินการโครงสร้างใต้ดินที่ต้องการ (ถังเก็บน้ำใต้ดิน, ถังบำบัดน้ำเสีย, ฐานราก, อื่นๆ)
12. เมื่อโครงสร้างใต้ดินแล้วเสร็จ ทำการถมทรายระหว่างโครงสร้างใต้ดิน กับแผ่นเหล็กพืด (Sheet Pile) โดยถมเป็นชั้น ๆ พร้อมทั้งสเปรย์น้ำเพื่อให้เกิดการอัดแน่นของชั้นทรายจนเต็มพื้นที่ ก่อนการรื้อถอนเหล็กค้ำยัน (Strut) และแผ่นเหล็กพืด (Sheet Pile) เพื่อไม่ให้ดินเกิดการเคลื่อนตัวของชั้นดินในขณะการรื้อถอน

ภายในโครงการมีอาคารที่มีชั้นใต้ดิน จำนวน 3 อาคาร ได้แก่ อาคาร A อาคาร B และอาคาร C โดยโครงการจัดให้มีการป้องกันไม่ให้น้ำซึมขึ้นใต้ดิน โดยจัดให้มี Water Stop และ Water Proofing Membrane แบบแผ่นสำเร็จรูป

ทั้งนี้ บริเวณพื้นที่โครงการเป็นพบดินทรายแบ่งปนดินเหนียว ซึ่งจากข้อมูลในอดีตที่ผ่านมา พบว่าการทรุดตัวจากการขุดดินในชั้นดินทราย ดินเหนียวแข็ง และดินเหนียวอ่อน มีลักษณะดังแสดงในรูปที่ 4-2 ถึงรูปที่ 4-4 ตามลำดับ จะเห็นว่าลักษณะการทรุดตัวของดินจะสูงสุด ณ บริเวณขอบของบ่อขุดดินและจะค่อย ๆ ลดลงจนเป็น ศูนย์ที่ระยะห่างจากขอบบ่อขุดดินประมาณ 2 ถึง 3 เท่าของความลึกสูงสุดที่ขุด ดังนั้น จึงสามารถสรุปได้ว่าอาคารที่อยู่ห่างจากบ่อขุดดินเกิน 3 เท่าของความลึกสูงสุดของบ่อขุด ไม่น่าจะได้รับผลกระทบรุนแรงจากการขุดดิน (มยผ. 1552-51 มาตรฐานการตรวจวัดการเคลื่อนตัวของอาคาร โดย กรมโยธาธิการและผังเมือง กระทรวงมหาดไทย พ.ศ.2551)

โครงการมีการขุดดินลึก 2.5 เมตร ในระยะ 7.5 เมตร (3 เท่า) รูปที่ 4-5 ไม่พบอาคารข้างเคียง ดังนั้น การเลือกใช้เข็มกดจึงไม่ส่งผลกระทบต่ออาคารข้างเคียงแต่อย่างใด

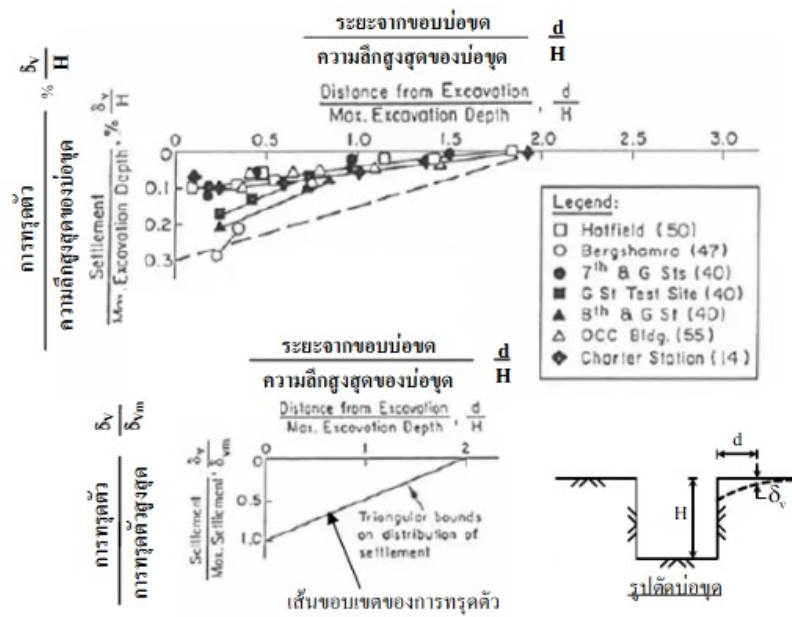

รูปที่ 4-2 ลักษณะการทรุดตัวจากงานขุดดินในชั้นทราย (Clough and O'Rourke, 1990)

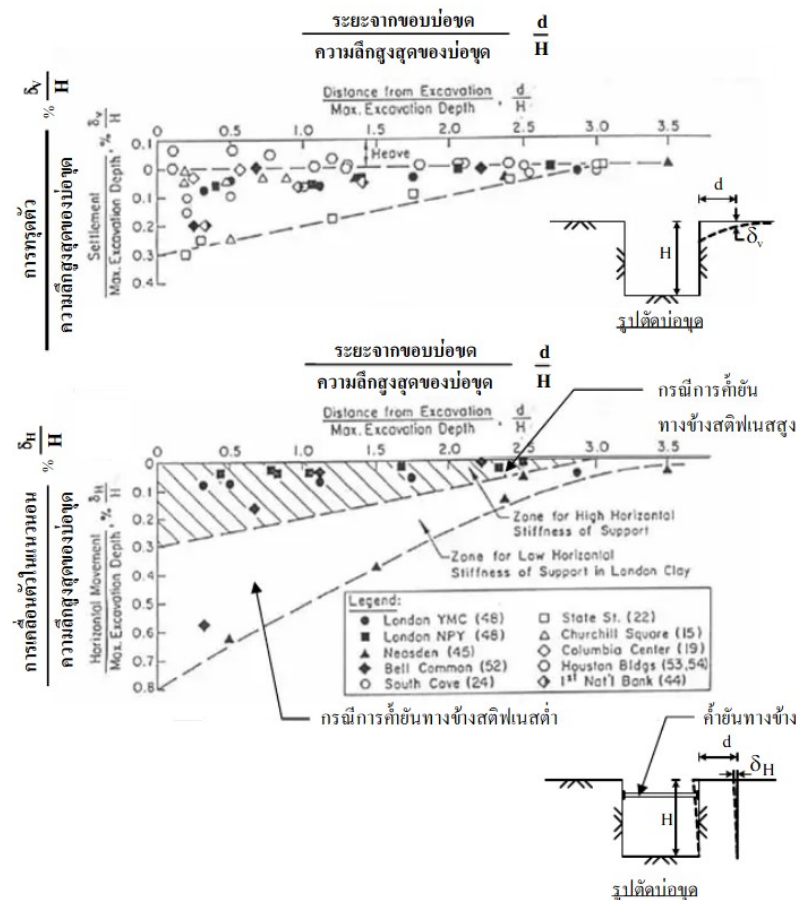

รูปที่ 4-3 ลักษณะการทรุดตัวจากงานขุดดินในชั้นดินเหนียวแข็ง (Clough and O'Rourke, 1990)

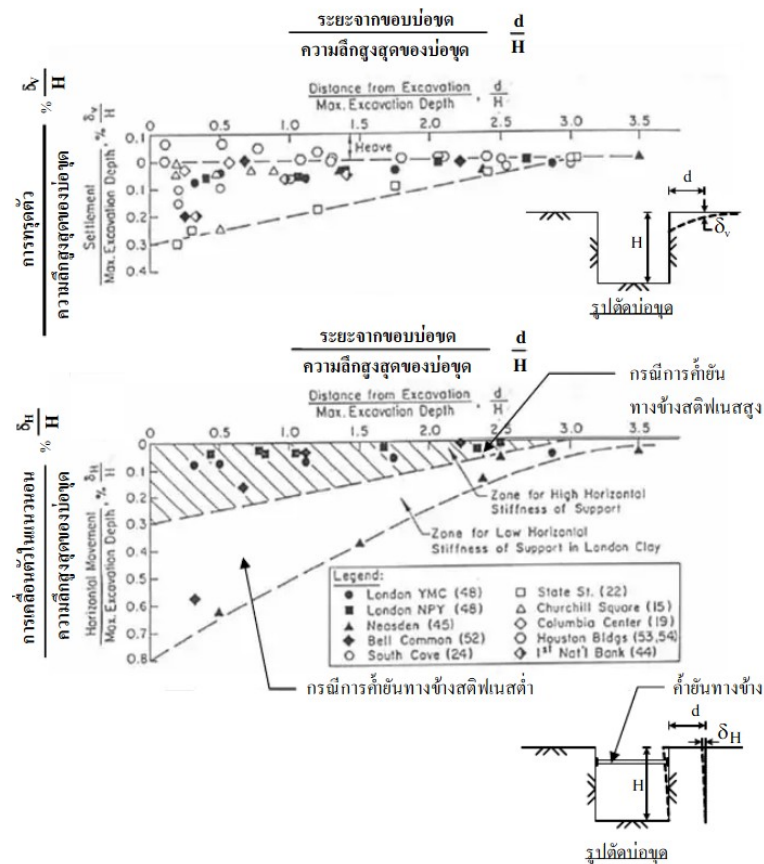

รูปที่ 4-4 ลักษณะการทรุดตัวจากงานขุดดินในชั้นดินเหนียวแข็ง (Clough and O'Rourke, 1990)

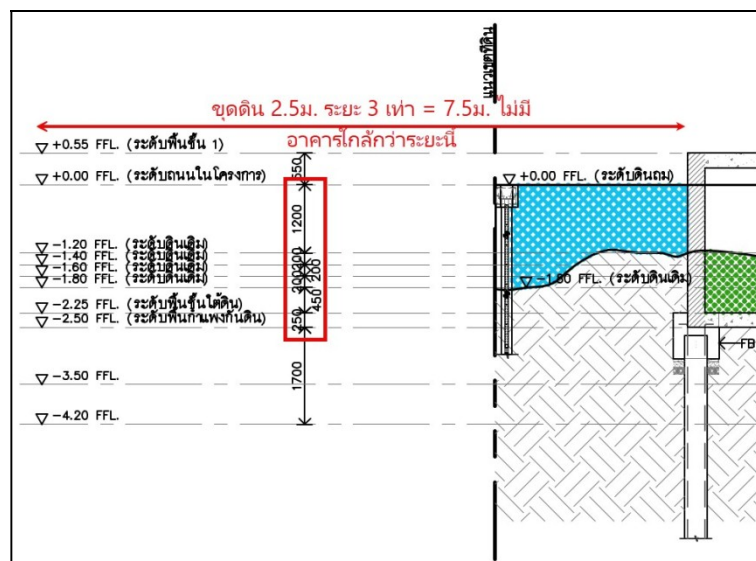

รูปที่ 4-5 ผังแสดงความลึกของดินชุด

ตามกฎหมายกำหนดฐานรากของอาคารและพื้นดินที่รองรับอาคาร พ.ศ. 2566 ข้อ 5 การคำนวณหน่วยแรงแบกทานที่ยอมให้ของดินฐานรากหรือแรงต้านทานที่ยอมให้ของเสาเข็มของอาคารดังต่อไปนี้ ต้องมีรายงานการสำรวจดินฐานรากประกอบรายการคำนวณ

- (1) อาคารสูงหรืออาคารขนาดใหญ่พิเศษ
- (2) อาคารขนาดใหญ่ที่เป็นอาคารประเภทควบคุมการใช้และมีความสูงตั้งแต่สี่ชั้นขึ้นไป
- (3) อาคารที่มีความสูงตั้งแต่สี่ชั้นขึ้นไปที่ก่อสร้างในโครงการจัดสรรที่ดินตามกฎหมายว่าด้วยการจัดสรรที่ดิน

ในการจัดทำรายงานตามวรรคหนึ่งต้องจัดให้มีการสำรวจดินฐานรากในพื้นที่ก่อสร้างอาคารหรือในโครงการจัดสรรที่ดินไม่น้อยกว่าสามจุดสำรวจ

โครงการอาคารชุด ออริจิน คอนโด บางเทา บีช เป็นโครงการประกอบกิจการประเภทอาคารอยู่อาศัยรวม (อาคารชุด) จำนวน 316 ห้องชุด ภายในโครงการประกอบด้วยอาคารทั้งสิ้น จำนวน 5 อาคาร ได้แก่ อาคาร ค.ส.ล. สูง 7 ชั้น มีชั้นใต้ดิน จำนวน 3 อาคาร อาคาร ค.ส.ล. ชั้นเดียว จำนวน 1 อาคาร และอาคารสระว่ายน้ำ โดยอาคารมีขนาดพื้นที่ใช้สอยรวมกัน 26,187.74 ตารางเมตร ตั้งอยู่บนพื้นที่ 4-2-80.2 ไร่ หรือ 7,520.80 ตารางเมตร โดยจะขออนุญาตก่อสร้างต่อองค์การบริหารส่วนตำบลเชิงทะเล ซึ่งคาดว่าจะใช้ระยะเวลาการก่อสร้างโครงการประมาณ 18 เดือน เข้าข่ายในการจัดทำรายงานตามวรรคหนึ่งต้องจัดให้มีการสำรวจดินฐานรากในพื้นที่ก่อสร้างอาคารหรือในโครงการจัดสรรที่ดินไม่น้อยกว่าสามจุดสำรวจ

ทั้งนี้ จากการเจาะสำรวจดินบริเวณพื้นที่โครงการ โดยบริษัท พันธุ์วิศวกรรม คอนซัลแตนท์ กรุ๊ป จำกัด ซึ่งมีลักษณะภูมิประเทศเป็นพื้นที่ราบ จากการเจาะทดสอบดิน จำนวน 2 หลุม ผังแสดงตำแหน่งจุดสำรวจแสดงดังรูปที่ 4-6 นอกจากนี้ บริเวณใกล้เคียงพื้นที่โครงการ (โครงการโรงแรม วันโฮเทล บางเทา บีช) มีระยะห่างจากพื้นที่โครงการ 30 เมตร มีจากการเจาะทดสอบดินดำเนินการเจาะเก็บตัวอย่างดินจำนวน 1 หลุม

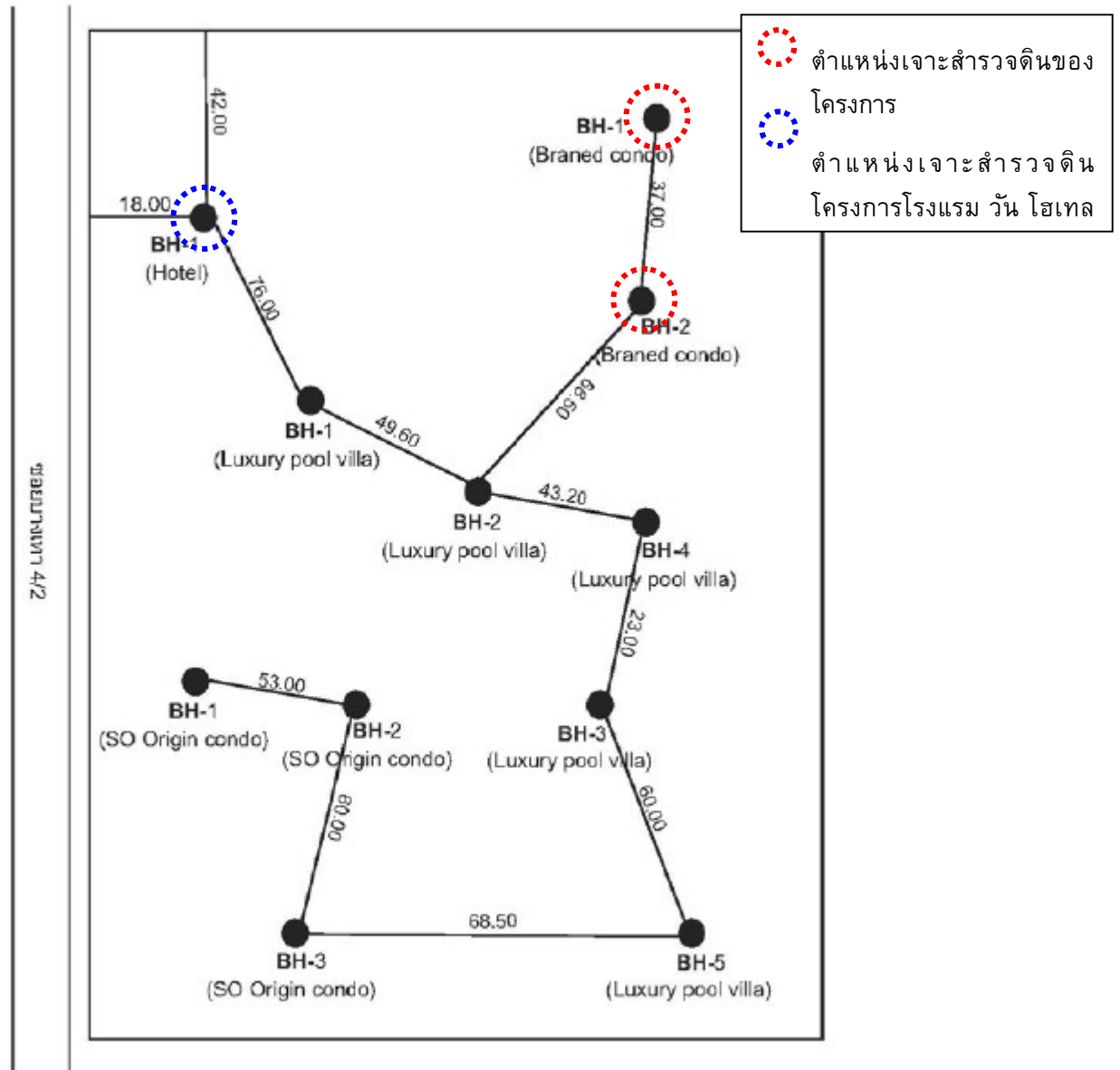

รูปที่ 4-6 ผังแสดงตำแหน่งเจาะสำรวจดินของโครงการ และโครงการโรงแรม วัน โฮเทล บางเทา บีช

อย่างไรก็ตาม เพื่อให้เป็นไปตามกฎกระทรวงกำหนดฐานรากของอาคารและพื้นที่รองรับอาคาร พ.ศ. 2566 ก่อนเริ่มดำเนินการก่อสร้าง โครงการขอยืนยันจะดำเนินการเจาะสำรวจดินเพิ่มอีก 1 หลุม ต่อไป โดยกำหนดเป็นมาตรการป้องกันผลกระทบสิ่งแวดล้อมให้โครงการดำเนินการเจาะสำรวจดิน จำนวน 3 หลุม เพื่อให้เป็นไปตามกฎกระทรวงกำหนดฐานรากของอาคารและพื้นที่รองรับอาคาร พ.ศ. 2566

และโครงการจะวางแผนการขุดดินเป็นขั้นตอนและทำฐานรากเป็นแต่ละพื้นที่ไป ทั้งนี้จะมีวิศวกรผู้เชี่ยวชาญควบคุมงานตลอดช่วงเวลาก่อสร้างอาคาร ดังนั้น ผลกระทบต่อทรัพยากรดินจึงอยู่ในระดับต่ำ

2) การเกิดดินถล่ม

พื้นที่โครงการเป็นพื้นที่ราบ โดยพื้นที่โครงการจะอยู่ต่ำกว่าทางสาธารณประโยชน์ (ซอยบางเทา 4/2) ประมาณ 2.25 เมตร ในช่วงก่อสร้างจะมีการขุดดินเพื่อก่อสร้างฐานรากของอาคาร ชั้นใต้ดินของอาคาร สระว่ายน้ำ และระบบสาธารณูปโภค ทั้งนี้ไม่มีการขุดดินในวงกว้างโดยจำกัดเฉพาะพื้นที่ที่จะดำเนินโครงการเท่านั้น พื้นที่บางส่วนของสภาพเดิมไว้ให้มากที่สุด และจากแผนที่เสี่ยงภัยแผ่นดินถล่มและน้ำป่าไหลหลาก จังหวัดภูเก็ต (รูปที่ 3-4) พบว่า พื้นที่โครงการไม่ได้ตั้งอยู่ในพื้นที่เสี่ยงภัยแผ่นดินถล่มและน้ำป่าไหลหลาก ดังนั้น ผลกระทบต่อการเกิดดินถล่มจึงอยู่ในระดับต่ำ

4.1.1.3 ธรณีวิทยา การเกิดแผ่นดินไหว และการเกิดสึนามิ

1) สภาพธรณีวิทยา และการเกิดแผ่นดินไหว

จากแผนที่ธรณีวิทยาประเทศไทย (กรมทรัพยากรธรณี, 2556) พบว่า บริเวณพื้นที่โครงการมีลักษณะทางธรณีวิทยาเป็นสัณหัด : ทราบ ร่วน ปนกรวด ทราบขนาด 100-1,200 ไมครอน การคั้ดขนาดดี กรวดขนาด 2-5 มิลลิเมตร อยู่ในยุคควอเทอร์นารี

จากสถานการณ์แผ่นดินไหวในจังหวัดภูเก็ต เมื่อวันที่ 16 เมษายน 2555 ซึ่งเป็นผลสืบเนื่องมาจากการเกิดแผ่นดินไหวขนาด 8.6 และ 8.2 ริกเตอร์ ทางตอนเหนือของเกาะสุมาตรา ประเทศอินโดนีเซีย เมื่อวันที่ 11 เมษายน 2555 ทำให้เกิดการส่งถ่ายแรงสั่นสะเทือน และเป็นตัวกระตุ้นให้แขนงของรอยเลื่อนคลองมะรุ่ยเกิดการเคลื่อนตัวและเกิดแผ่นดินไหวขนาด 4.3 ริกเตอร์ ในจังหวัดภูเก็ต หลังจากนั้นแผ่นดินไหวตามหรือเกิดอาฟเตอร์ช็อก ในบริเวณใกล้เคียงกันประมาณ 30 ครั้ง รู้สึกได้ประมาณ 4 ครั้ง และผลจากการเกิดแผ่นดินไหวดังกล่าว ส่งผลให้บ้านเรือนประชาชนในพื้นที่บ้านลิพอน-บางขาม หมู่ที่ 2 ตำบลศรีสุนทร อำเภอถลาง เสียหายเล็กน้อยกว่า 200 หลังคาเรือน ตำบลป่าคลอก อำเภอถลาง เสียหาย 10 หลังคาเรือน อาคารส่วนใหญ่เป็นบ้านปูนก่ออิฐชั้นเดียว ขณะที่เขื่อนบางเหนียวดำ ซึ่งตั้งอยู่ในพื้นที่ หมู่ที่ 7 ตำบลศรีสุนทร จากการตรวจสอบไม่ได้รับความเสียหายแต่อย่างใด (สำนักธรณีวิทยาสังแวดลอม กรมทรัพยากรธรณี, 2555) จากแผนที่แสดงการประเมินความรุนแรงแผ่นดินไหวในจังหวัดภูเก็ต (รูปที่ 3-8) พบว่า พื้นที่โครงการมีระดับความรุนแรง V เมอร์คัลลี คือ ถ้าเกิดในเวลากลางวันน้อยคนที่จะสัมผัสได้ ถ้าเกิดในเวลากลางคืนคนที่นอนหลับอยู่อาจรู้สึกถึงแรงสะเทือนและตกใจตื่นได้ เครื่องเรือน รวมถึงรถยนต์ที่จอดอยู่จะมีการสั่นไหวอย่างเห็นได้ชัด (กรมทรัพยากรธรณี, 2555)

สำหรับเขตรอยเลื่อนที่มีพลังของประเทศไทยมี 3 แนว ตามทิศทางการวางตัวและการเคลื่อนที่ คือ กลุ่มรอยเลื่อนที่วางตัวในแนวทิศตะวันออกเฉียงเหนือ-ตะวันตก กลุ่มรอยเลื่อนที่วางตัวในแนวทิศตะวันตกเฉียงเหนือ-ตะวันออกเฉียงใต้ และกลุ่มรอยเลื่อนที่วางตัวอยู่ในทิศเหนือ-ใต้ ซึ่งบริเวณโครงการไม่ได้อยู่ในบริเวณรอยเลื่อนแต่อย่างใด โดยอยู่ห่างจากแนวรอยเลื่อนที่ใกล้ที่สุด คือ รอยเลื่อนคลองมะรุ่ย ซึ่งเป็นรอยเลื่อนที่วางตัวอยู่ในเขตจังหวัดสุราษฎร์ธานี กระบี่ และพังงา เป็นระยะทางประมาณ 17.90 กิโลเมตร และอยู่ห่างจากตำแหน่งจุดศูนย์กลางแผ่นดินไหวที่อำเภอถลาง

จังหวัดภูเก็ต ประมาณ 8.95 กิโลเมตร อย่างไรก็ตาม เขตรอยเลื่อนที่สำคัญเกี่ยวกับการเกิดแผ่นดินไหวและมีผลกระทบต่อประเทศไทย ได้แก่ กลุ่มรอยเลื่อนสะแกง และกลุ่มรอยเลื่อนพานหลวง รอยเลื่อนทั้งสองนี้มีแนวแยกต่อเนื่องมาทางตะวันตกของประเทศไทยไล่จากทางตอนบนลงมา ตอนล่าง อันได้แก่ กลุ่มรอยเลื่อนเมย กลุ่มรอยเลื่อนศรีสวัสดิ์ และกลุ่มรอยเลื่อนเจดีย์สามองค์ ในเขตภาคเหนือของประเทศไทยมีกลุ่มรอยเลื่อนแม่ทา กลุ่มรอยเลื่อนเถิน และกลุ่มรอยเลื่อนแม่จัน ซึ่งยังคงมีการเคลื่อนไหวอยู่ และกลุ่มรอยเลื่อนอุตรดิตถ์ เป็นต้น ดังนั้น ผลกระทบจึงอยู่ในระดับต่ำ

2) การเกิดสึนามิ

พื้นที่โครงการอยู่ห่างจากชายฝั่งหาดบางเทา ประมาณ 630 เมตร และอยู่ในบริเวณที่ได้รับผลกระทบจากสึนามิ เมื่อปี 2547 โดยสถานที่พักพิงชั่วคราวที่อยู่ใกล้พื้นที่โครงการมากที่สุดคือ มัสยิดดารุลอชชาน มีระยะทางห่างจากโครงการประมาณ 1.70 กิโลเมตร ดังนั้น ผลกระทบจากการเกิดสึนามิต่อพื้นที่โครงการจึงอยู่ในระดับต่ำ

4.1.1.4 สภาพภูมิอากาศ อุตุนิยมวิทยา และคุณภาพอากาศ

ผลกระทบที่เกิดขึ้นต่อคุณภาพอากาศโดยรอบพื้นที่โครงการในระยะก่อสร้างส่วนใหญ่เกิดจากการฟุ้งกระจายของฝุ่นละอองจากกิจกรรมการก่อสร้าง และบางส่วนเกิดจากมลพิษจากยานพาหนะที่ขนส่งวัสดุอุปกรณ์ ซึ่งมีรายละเอียดดังนี้

1) มลพิษทางอากาศจากกิจกรรมการก่อสร้างอาคาร

การปรับแต่งพื้นที่ และการก่อสร้างตัวอาคาร อาจทำให้เกิดการฟุ้งกระจายของฝุ่นละอองส่งผลกระทบต่อด้านความเดือดร้อนรำคาญต่อชุมชนข้างเคียง บริษัทที่ปรึกษาได้พิจารณาประเมินผลกระทบของฝุ่นละอองรวม (TSP) และฝุ่นละอองขนาดเล็ก (PM10) มีรายละเอียดดังนี้

1.1 ประเมินผลกระทบของฝุ่นละอองรวม (TSP) ที่เกิดจากกิจกรรมการก่อสร้าง โดยใช้
แบบจำลอง Box Model ของ John G Rau and David C.Wooten, 1996 ดังสมการ

	$C \text{ (mg/m}^3\text{)}$	=	$\frac{Q \text{ (mg/s)}}{D \text{ (m)} \times W \text{ (m/s)} \times M \text{ (m)}}$
กำหนดให้	C	=	ความเข้มข้นของฝุ่นที่เกิดขึ้น (มิลลิกรัม/ลูกบาศก์เมตร)
	Q	=	ปริมาณฝุ่นที่เกิดขึ้น (Emissions) (มิลลิกรัม/วินาที)
			มีค่าดัชนีการระเหย (Precipitation Evaporation Index) ประมาณร้อยละ 50 ซึ่งจะทำให้กิจกรรมการก่อสร้างบนพื้นที่เกิดการฟุ้งกระจายของฝุ่นละอองเข้าสู่บรรยากาศประมาณ 1.2 ตัน/พื้นที่ก่อสร้าง 1 เอเคอร์ (2.53 ไร่)/เดือน หรือ 4.0×10^7 มิลลิกรัม/เอเคอร์/วัน สำหรับค่าฝุ่นละอองรวม (TSP) ตามเอกสารอ้างอิง Midwest Research Institute 1999,

“Estimating Particulate Matter Emission From Construction Operation, Final Report” 30 September 1999. (Page 4-2). U.S.EPA, Air Quality Criteria for Particulate Matter. EPA-600/P-45/001aF.1996.

D	=	ความกว้างของพื้นที่ (ระยะทางตั้งฉากกับทิศทางลม) ของโครงการเท่ากับ 97.31 เมตร (กรณีลมที่พัดมาจากทิศตะวันตก)
W	=	ความเร็วลม จากสถิติภูมิอากาศ ในคาบ 30 ปี ของสถานีอุตุนิยมวิทยาสยามบินภูเก็ต พบว่ามีค่าต่ำสุดเท่ากับ 2.0 knot หรือ 1.03 m/s (1 knot = 0.5144 m/s)
M	=	Mixing Height เป็นสภาพคงตัวของอากาศ เพื่อศึกษา การฟุ้งกระจายของสารมลพิษทางอากาศจากแหล่งกำเนิดมีค่าต่ำสุด เท่ากับ 1,248 เมตร แสดงดังตารางที่ 4-2

ตารางที่ 4-2 แสดงค่าสูงสุดและค่าเฉลี่ยของ Mixing Height ในแต่ละเดือน

เดือน	ค่าสูงสุด Mixing Height (เมตร)
มกราคม	1,450
กุมภาพันธ์	1,600
มีนาคม	1,455
เมษายน	1,324
พฤษภาคม	1,248
มิถุนายน	1,600
กรกฎาคม	1,457
สิงหาคม	1,370
กันยายน	1,434
ตุลาคม	1,481
พฤศจิกายน	-
ธันวาคม	-
เฉลี่ยตลอดปี	1,441.91

หมายเหตุ : สถานีตรวจวัดภูเก็ต กรมอุตุนิยมวิทยา, 2556

พื้นที่ก่อสร้างของโครงการประมาณ 4.70 ไร่ หรือ 1.86 เอเคอร์

การประเมินปริมาณฝุ่นละอองรวม (TSP) จากการก่อสร้าง

$$\begin{aligned} Q &= 4.0 \times 10^7 && \text{มิลลิกรัม/เอเคอร์/วัน} \\ &= 4.0 \times 10^7 \times 1.86 / 24 \\ &= 3,096,508.56 && \text{มิลลิกรัม/ชั่วโมง} \\ &= 860.14 && \text{มิลลิกรัม/วินาที} \end{aligned}$$

ปริมาณฝุ่นละอองรวม (TSP) ที่เกิดขึ้น

$$\begin{aligned} C &= 860.14 / (97.31 \times 1.03 \times 1,248) \\ &= 0.007 && \text{มิลลิกรัม/ลูกบาศก์เมตร} \end{aligned}$$

จากการคำนวณ ปริมาณความเข้มข้นของฝุ่นละอองรวม (TSP) ที่เกิดขึ้นจากการก่อสร้างโครงการ มีค่าเท่ากับ 0.007 มิลลิกรัม/ลูกบาศก์เมตร เมื่อนำไปรวมกับปริมาณฝุ่นละอองรวม (TSP) ที่เกิดขึ้นจริงในปัจจุบันบริเวณใกล้เคียงพื้นที่โครงการจะได้ค่าเพิ่มขึ้นในอนาคตในช่วงที่มีการก่อสร้างโดยปริมาณฝุ่นละอองรวม (TSP) บริเวณใกล้เคียงพื้นที่โครงการ โดยมีระยะห่างจากพื้นที่โครงการประมาณ 40.00 เมตร ในระหว่างวันที่ 28 กันยายน – 1 ตุลาคม พ.ศ. 2566 บริเวณจุดตรวจวัดดังกล่าวมีปริมาณฝุ่นละอองรวม (TSP) สูงสุด เท่ากับ 0.072 มิลลิกรัม/ลูกบาศก์เมตร (บริษัท เอ็นไวรอนเมนท์ รีเสิร์ช แอนด์ เทคโนโลยี จำกัด, กันยายน-ตุลาคม 2566)

ดังนั้น ปริมาณความเข้มข้นของฝุ่นละอองรวม (TSP) ที่เกิดขึ้นจากกิจกรรมการก่อสร้างโครงการ

$$\begin{aligned} &= 0.007 + 0.072 \\ &= 0.079 && \text{มิลลิกรัม/ลูกบาศก์เมตร} \end{aligned}$$

จากการคำนวณ กิจกรรมการก่อสร้างโครงการจะทำให้ฝุ่นละอองฟุ้งกระจายในพื้นที่ประมาณ 0.079 มิลลิกรัม/ลูกบาศก์เมตร ซึ่งปริมาณฝุ่นละอองรวม (TSP) ที่เกิดขึ้นดังกล่าวมีค่าอยู่ในเกณฑ์มาตรฐาน (ค่ามาตรฐานฝุ่นละอองรวม (TSP) เฉลี่ย 24 ชั่วโมง เท่ากับ 0.330 มิลลิกรัม/ลูกบาศก์เมตร ตามประกาศคณะกรรมการสิ่งแวดล้อมแห่งชาติ ฉบับที่ 24 พ.ศ. 2547)

2) มลพิษทางอากาศที่เกิดจากการทำงานของเครื่องจักรกล

การทำงานของเครื่องจักรที่ใช้ในการขนส่งวัสดุทำให้เกิดการระบายมลสารทางอากาศจากการเผาไหม้เชื้อเพลิง เช่น ก๊าซคาร์บอนมอนอกไซด์ (CO) ก๊าซไนโตรเจนไดออกไซด์ (NO₂) สารประกอบไฮโดรคาร์บอน (HC) ก๊าซซัลเฟอร์ไดออกไซด์ (SO₂) ฝุ่นละอองรวม (TSP) และฝุ่นละอองขนาดเล็ก (PM10) ทั้งนี้ จากอุปกรณ์เครื่องจักรที่ใช้ในการก่อสร้างตารางที่ 4-3 เมื่อนำมาประเมินร่วมกับ Emission Factor และค่าสัมประสิทธิ์ตัวคูณของฝุ่นละอองขนาดเล็กกว่า 10 ไมครอน (PM10) ตามตารางที่ 4-4 จะได้ค่าปริมาณมลพิษที่เกิดขึ้นจากเครื่องจักรในช่วงก่อสร้าง ดังตารางที่ 4-5 ทั้งนี้โครงการไม่มีการรื้อถอนภายในโครงการแต่อย่างใด

ตารางที่ 4-3 เครื่องจักรกลและอุปกรณ์ทำงานด้วยเครื่องยนต์ดีเซลที่ใช้ในการก่อสร้างโครงการ

กิจกรรม	เครื่องจักรกล/อุปกรณ์ที่ใช้ น้ำมัน	จำนวน ¹⁾ (คัน)	ปริมาณน้ำมันที่ใช้ ²⁾ (ลิตร/ชั่วโมง/คัน)	ปริมาณน้ำมันเชื้อเพลิงที่ใช้ (ลิตร/ชั่วโมง)
ช่วงทำฐานราก	ยานบรรทุกปั้นจั่น (Cranes)	1	24.64	24.64
	รถตีนตะขาบ (Crawler Mounting)	2	24.64	49.28
	รถแทรกเตอร์ (Tractor)	1	26.95	26.95
	รถบดอัดดิน (Roller)	1	15.40	15.40
	รถเกลี่ยดิน (Grader)	1	23.87	23.87
	รถขุด (Backhoe)	1	22.33	22.33
	ปั๊ม (Pumps)	3	17.28	51.84
	เครื่องกำเนิดไฟฟ้า (Generator)	1	41.32	41.32
ช่วงโครงสร้าง	ยานบรรทุกปั้นจั่น (Cranes)	1	24.64	24.64
อาคาร	ปั๊ม (Pumps)	3	17.28	51.84
ช่วงงานตกแต่ง	ปั๊ม (Pumps)	3	17.28	51.84

ที่มา : ¹⁾ บริษัท ออริจิน คอนโด บางเทา 2 จำกัด

²⁾ มาตรฐานค่าใช้จ่ายเครื่องจักรกลต่อชั่วโมง กองมาตรฐานป้องกันสาธารณสุข กรมป้องกันและบรรเทาสาธารณภัย กระทรวงมหาดไทย, 2564

ตารางที่ 4-4 Emission Factor สำหรับอัตราการระบายสารมลพิษจากเครื่องจักรและอุปกรณ์

ชนิดของเครื่องจักรกล และอุปกรณ์	อัตราการระบายสารมลพิษ (กิโลกรัม/1,000 ลิตร น้ำมันเชื้อเพลิง)				
	CO	HC	NO ₂	SO ₂	PM ₁₀
Track laying Tractor	10.50	3.01	39.8	3.73	3.03
Wheeled Tractor	19.30	5.10	41.0	3.73	5.57
Wheeled Dozer	7.90	2.48	53.9	3.74	1.77
Scraper	11.80	5.06	50.2	3.74	3.27
Motor Grader	9.35	2.09	44.8	3.73	2.66
Wheeled Loader	11.40	3.87	48.9	3.74	3.51
Track laying Loader	7.90	1.58	28.8	3.74	2.88
Roller	13.70	2.91	58.5	3.73	2.90
Miscellaneous ^{1/}	11.30	4.16	59.2	3.73	3.61

หมายเหตุ : ^{1/} รวมถึง Loaders, Cranes, Crawler Mounting, Backhoe, Front-End Loader, Wheeled Excavator, Pumps, Mixers และ Generator เป็นต้น

ที่มา : U.S.EPA., 1977

ตารางที่ 4-5 ปริมาณมลพิษที่เกิดขึ้นจากเครื่องจักรในช่วงการก่อสร้าง

กิจกรรม	เครื่องจักรกล/อุปกรณ์ที่ใช้ น้ำมัน	ชนิดของมลสาร									
		CO		HC		NO ₂		SO ₂		PM ₁₀	
		Emission Factors (กิโลกรัม/ 1,000 ลิตร น้ำมัน เชื้อเพลิง)	ปริมาณ มลพิษที่เกิดขึ้น (กิโลกรัม/ ชั่วโมง)	Emission Factors (กิโลกรัม/ 1,000 ลิตร น้ำมัน เชื้อเพลิง)	ปริมาณ มลพิษที่เกิดขึ้น (กิโลกรัม/ ชั่วโมง)	Emission Factors (กิโลกรัม/ 1,000 ลิตร น้ำมัน เชื้อเพลิง)	ปริมาณ มลพิษที่เกิดขึ้น (กิโลกรัม/ ชั่วโมง)	Emission Factors (กิโลกรัม/ 1,000 ลิตร น้ำมัน เชื้อเพลิง)	ปริมาณ มลพิษที่เกิดขึ้น (กิโลกรัม/ ชั่วโมง)	Emission Factors (กรัม/ ชั่วโมง)	ปริมาณ มลพิษที่เกิดขึ้น (กรัม/ ชั่วโมง)
ช่วงทำฐานราก	ยานบรรทุกบั้งจัน (Cranes)	11.30	0.278	4.16	0.103	59.2	1.459	3.73	0.092	3.61	0.089
	รถตีนตะขาบ (Crawler Mounting)	11.30	0.557	4.16	0.205	59.2	2.917	3.73	0.184	3.61	0.178
	รถแทรกเตอร์ (Tractor)	10.50	0.283	3.01	0.081	39.8	1.073	3.73	0.101	3.03	0.082
	รถบดอัดดิน (Roller)	13.70	0.211	2.91	0.045	58.5	0.901	3.73	0.057	2.90	0.045
	รถเกลี่ยดิน (Grader)	9.35	0.223	2.09	0.050	44.8	1.069	3.73	0.089	2.66	0.063
	รถขุด (Backhoe)	11.80	0.263	5.06	0.113	50.2	1.121	3.74	0.084	3.27	0.073
	ปั๊ม (Pumps)	11.30	0.586	4.16	0.216	59.2	3.069	3.73	0.193	3.61	0.187
	เครื่องกำเนิดไฟฟ้า (Generator)	11.30	0.467	4.16	0.172	59.2	2.446	3.73	0.154	3.61	0.149
	รวม	-	2.869	-	0.984	-	14.055	-	0.954	-	0.866
	รวม (กรัม/ชั่วโมง)	-	2,869	-	984	-	14,055	-	954	-	866
ช่วงโครงสร้างอาคาร	ยานบรรทุกบั้งจัน	11.30	0.278	4.16	0.103	59.2	1.459	3.73	0.092	3.61	0.089
	ปั๊ม (Pumps)	11.30	0.586	4.16	0.216	59.2	3.069	3.73	0.193	3.61	0.187
	รวม	-	0.864	-	0.318	-	4.528	-	0.285	-	0.276
	รวม (กรัม/ชั่วโมง)	-	864	-	318	-	4,528	-	285	-	276
ช่วงงานตกแต่ง	ปั๊ม (Pumps)	11.30	0.586	4.16	0.216	59.2	3.069	3.73	0.193	3.61	0.187
	รวม	-	0.586	-	0.216	-	3.069	-	0.193	-	0.187
	รวม (กรัม/ชั่วโมง)	-	586	-	216	-	3,069	-	193	-	187

โดยสามารถคำนวณหาปริมาณความเข้มข้นของสารมลพิษจากเครื่องจักร ได้ดังนี้

ช่วงทำฐานราก

(1) ก๊าซคาร์บอนมอนอกไซด์ (CO)

$$\begin{aligned}C &= [2,869 / (97.31 \times 1.03 \times 1,248)] / 3600 \\&= 6.37 \times 10^{-6} \quad \text{กรัม/ลูกบาศก์เมตร} \\&= 0.00637 \quad \text{มิลลิกรัม/ลูกบาศก์เมตร}\end{aligned}$$

(2) สารประกอบไฮโดรคาร์บอน (HC)

$$\begin{aligned}C &= [984 / (97.31 \times 1.03 \times 1,248)] / 3600 \\&= 2.18 \times 10^{-6} \quad \text{กรัม/ลูกบาศก์เมตร} \\&= 0.00218 \quad \text{มิลลิกรัม/ลูกบาศก์เมตร}\end{aligned}$$

(3) ก๊าซไนโตรเจนไดออกไซด์ (NO₂)

$$\begin{aligned}C &= [14,055 / (97.31 \times 1.03 \times 1,248)] / 3600 \\&= 3.12 \times 10^{-5} \quad \text{กรัม/ลูกบาศก์เมตร} \\&= 0.0312 \quad \text{มิลลิกรัม/ลูกบาศก์เมตร}\end{aligned}$$

(4) ก๊าซซัลเฟอร์ไดออกไซด์ (SO₂)

$$\begin{aligned}C &= [954 / (97.31 \times 1.03 \times 1,248)] / 3600 \\&= 2.12 \times 10^{-6} \quad \text{กรัม/ลูกบาศก์เมตร} \\&= 0.00212 \quad \text{มิลลิกรัม/ลูกบาศก์เมตร}\end{aligned}$$

(5) ฝุ่นละอองขนาดเล็ก (PM₁₀)

$$\begin{aligned}C &= [866 / (97.31 \times 1.03 \times 1,248)] / 3600 \\&= 1.92 \times 10^{-6} \quad \text{กรัม/ลูกบาศก์เมตร} \\&= 0.00192 \quad \text{มิลลิกรัม/ลูกบาศก์เมตร}\end{aligned}$$

ช่วงโครงสร้างอาคาร

(1) ก๊าซคาร์บอนมอนอกไซด์ (CO)

$$\begin{aligned}C &= [864 / (97.31 \times 1.03 \times 1,248)] / 3600 \\&= 1.92 \times 10^{-6} \quad \text{กรัม/ลูกบาศก์เมตร} \\&= 0.00192 \quad \text{มิลลิกรัม/ลูกบาศก์เมตร}\end{aligned}$$

(2) สารประกอบไฮโดรคาร์บอน (HC)

$$\begin{aligned}C &= [318 / (97.31 \times 1.03 \times 1,248)] / 3600 \\&= 7.07 \times 10^{-7} \quad \text{กรัม/ลูกบาศก์เมตร} \\&= 0.000707 \quad \text{มิลลิกรัม/ลูกบาศก์เมตร}\end{aligned}$$

(3) ก๊าซไนโตรเจนไดออกไซด์ (NO₂)

$$\begin{aligned}C &= [4,528 / (97.31 \times 1.03 \times 1,248)] / 3600 \\&= 1.00 \times 10^{-5} \quad \text{กรัม/ลูกบาศก์เมตร} \\&= 0.01 \quad \text{มิลลิกรัม/ลูกบาศก์เมตร}\end{aligned}$$

(4) ก๊าซซัลเฟอร์ไดออกไซด์ (SO₂)

$$\begin{aligned}C &= [285 / (97.31 \times 1.03 \times 1,248)] / 3600 \\&= 6.33 \times 10^{-7} \quad \text{กรัม/ลูกบาศก์เมตร} \\&= 0.000633 \quad \text{มิลลิกรัม/ลูกบาศก์เมตร}\end{aligned}$$

(5) ฝุ่นละอองขนาดเล็ก (PM₁₀)

$$\begin{aligned}C &= [276 / (97.31 \times 1.03 \times 1,248)] / 3600 \\&= 6.13 \times 10^{-7} \quad \text{กรัม/ลูกบาศก์เมตร} \\&= 0.000613 \quad \text{มิลลิกรัม/ลูกบาศก์เมตร}\end{aligned}$$

ช่วงงานตกแต่ง

(1) ก๊าซคาร์บอนมอนอกไซด์ (CO)

$$\begin{aligned}C &= [586 / (97.31 \times 1.03 \times 1,248)] / 3600 \\&= 1.30 \times 10^{-6} \quad \text{กรัม/ลูกบาศก์เมตร} \\&= 0.0013 \quad \text{มิลลิกรัม/ลูกบาศก์เมตร}\end{aligned}$$

(2) สารประกอบไฮโดรคาร์บอน (HC)

$$\begin{aligned}C &= [216 / (97.31 \times 1.03 \times 1,248)] / 3600 \\&= 4.79 \times 10^{-7} \quad \text{กรัม/ลูกบาศก์เมตร} \\&= 0.000479 \quad \text{มิลลิกรัม/ลูกบาศก์เมตร}\end{aligned}$$

(3) ก๊าซไนโตรเจนไดออกไซด์ (NO₂)

$$\begin{aligned} C &= [3,069 / (97.31 \times 1.03 \times 1,248)] / 3600 \\ &= 6.82 \times 10^{-6} \quad \text{กรัม/ลูกบาศก์เมตร} \\ &= 0.00682 \quad \text{มิลลิกรัม/ลูกบาศก์เมตร} \end{aligned}$$

(4) ก๊าซซัลเฟอร์ไดออกไซด์ (SO₂)

$$\begin{aligned} C &= [193 / (97.31 \times 1.03 \times 1,248)] / 3600 \\ &= 4.29 \times 10^{-7} \quad \text{กรัม/ลูกบาศก์เมตร} \\ &= 0.000429 \quad \text{มิลลิกรัม/ลูกบาศก์เมตร} \end{aligned}$$

(5) ฝุ่นละอองขนาดเล็ก (PM₁₀)

$$\begin{aligned} C &= [187 / (97.31 \times 1.03 \times 1,248)] / 3600 \\ &= 4.16 \times 10^{-7} \quad \text{กรัม/ลูกบาศก์เมตร} \end{aligned}$$

ตารางที่ 4-6 ความเข้มข้นของมลพิษที่เกิดขึ้นจากการก่อสร้างเปรียบเทียบกับมาตรฐานคุณภาพอากาศ

มลพิษ	ความเข้มข้นของมลพิษที่เกิดขึ้นในปัจจุบัน**** (มก./ลบ.ม.)	ความเข้มข้นของมลพิษจากการคำนวณ (มก./ลบ.ม.)				ความเข้มข้นสารมลพิษคาดว่าจะเกิดขึ้นจากการคำนวณ รวมกับผลการตรวจวัดคุณภาพอากาศ (มก./ลบ.ม.)				ค่ามาตรฐาน (มก./ลบ.ม.)
		ฝุ่นละออง จากกิจกรรม การก่อสร้าง	ความเข้มข้นของสารมลพิษจาก เครื่องจักร			ฝุ่นละอองจาก กิจกรรมการ ก่อสร้าง	ความเข้มข้นของสารมลพิษจาก เครื่องจักร			
			ช่วงทำ ฐานราก	ช่วง โครงสร้าง	ช่วงงาน ตกแต่ง		ช่วงทำ ฐานราก	ช่วง โครงสร้าง	ช่วงงาน ตกแต่ง	
ก๊าซคาร์บอนมอนอกไซด์ (CO) *	6.87****	-	0.00637	0.00192	0.0013	-	6.876370	6.871920	6.871300	ไม่เกิน 34.2 ^{/1}
สารประกอบไฮโดรคาร์บอน (HC)	-	-	0.00218	0.000707	0.000479	-	0.002180	0.000707	0.000479	-
ก๊าซไนโตรเจนไดออกไซด์ (NO ₂)	0.05****	-	0.0312	0.01	0.00682	-	0.081200	0.060000	0.056820	ไม่เกิน 0.32 ^{/3}
ก๊าซซัลเฟอร์ไดออกไซด์ (SO ₂)	0.02*****	-	0.00212	0.00633	0.000429	-	0.022120	0.026330	0.020429	ไม่เกิน 0.78 ^{/4}
ฝุ่นละอองรวม (TSP) **	0.072*****	0.0007	-	-	-	0.079	-	-	-	ไม่เกิน 0.330 ^{/1,2}
ฝุ่นละอองขนาดเล็ก (PM10) **	0.056****	-	0.00192	0.000613	0.000416	-	0.057920	0.056613	0.056416	ไม่เกิน 0.120 ^{/1,2}
ฝุ่นละอองขนาดเล็กกว่า 2.5 ไมครอน (PM _{2.5})*****	0.03***	-	0.00187	0.000595	0.000403	-	0.031870	0.030595	0.030403	ไม่เกิน 0.025 ^{/5}

หมายเหตุ * ก๊าซคาร์บอนมอนอกไซด์ คิดที่ค่าเฉลี่ย 1 ชั่วโมง

** ฝุ่นละอองขนาดเล็กกว่า 10 ไมครอน คิดที่ค่าเฉลี่ย 24 ชั่วโมง

*** ค่า PM_{2.5} เกินมาตรฐาน เนื่องจากผลการตรวจวัดคุณภาพอากาศบริเวณบริเวณศูนย์บริการสาธารณสุข 1 เทศบาลนครภูเก็ต, มกราคม 2566 ค่าเฉลี่ยของเดือนที่สูงที่สุดเกินมาตรฐาน

/1 ค่ามาตรฐานตามประกาศคณะกรรมการสิ่งแวดล้อมแห่งชาติ ฉบับที่ 10 (พ.ศ.2538) เรื่อง กำหนดมาตรฐานคุณภาพอากาศในบรรยากาศโดยทั่วไป

/2 ค่ามาตรฐานตามประกาศคณะกรรมการสิ่งแวดล้อมแห่งชาติ ฉบับที่ 24 (พ.ศ. 2547) เรื่อง กำหนดมาตรฐานคุณภาพอากาศในบรรยากาศโดยทั่วไป

/3 ค่ามาตรฐานตามประกาศคณะกรรมการสิ่งแวดล้อมแห่งชาติ ฉบับที่ 33 (พ.ศ. 2552) เรื่อง กำหนดมาตรฐานก๊าซไนโตรเจนไดออกไซด์ในบรรยากาศโดยทั่วไป

/4 ค่ามาตรฐานตามประกาศคณะกรรมการสิ่งแวดล้อมแห่งชาติ ฉบับที่ 21 (พ.ศ. 2544) เรื่อง มาตรฐานก๊าซซัลเฟอร์ไดออกไซด์ในบรรยากาศโดยทั่วไปในเวลา 1 ชั่วโมง

/5 กรมควบคุมมลพิษ

ที่มา : **** ส่วนแผนงานสำนักจัดการคุณภาพอากาศและเสียง กรมควบคุมมลพิษ บริเวณศูนย์บริการสาธารณสุข 1 เทศบาลนครภูเก็ต, มกราคม 2566

***** บริษัท เอ็นไวรอนเม้นท์ รีเสิร์ช แอนด์ เทคโนโลยี จำกัด, เมษายน 2567

***** PM_{2.5} = 0.97PM₁₀ ที่มา : Federal Emergency Management Agency Department of Homeland Security

3) การประเมินผลกระทบของฝุ่นละอองที่เกิดจากการก่อสร้าง

การประเมินผลกระทบของฝุ่นละอองที่เกิดจากการก่อสร้าง อ้างอิงจากแนวทางการประเมินความเสี่ยงและการกำหนดมาตรการลดผลกระทบของฝุ่นละอองที่เกิดจากการก่อสร้าง ซึ่งจัดทำโดยคณะกรรมการผู้ชำนาญการพิจารณารายงานการวิเคราะห์ผลกระทบสิ่งแวดล้อมด้านอาคาร การจัดสรรที่ดิน และบริการชุมชน สำนักงานนโยบายและแผนทรัพยากรธรรมชาติและสิ่งแวดล้อม (กุมภาพันธ์, 2560) โดยจำแนกประเภทของกิจกรรมที่เกิดขึ้นในพื้นที่ก่อสร้างที่อาจก่อให้เกิดฝุ่นละออง แบ่งออกเป็น 4 ประเภท ดังนี้

1. การรื้อถอนสิ่งปลูกสร้าง (Demolition)
2. การปรับเตรียมพื้นที่ (Earthworks)
3. การก่อสร้าง (Construction)
4. การขนส่งวัสดุก่อสร้าง (Trackout)

โครงการไม่มีการรื้อถอนอาคาร

การจำแนกผลกระทบที่อาจเกิดปัญหาจากฝุ่นละออง แบ่งออกได้ดังนี้

1. การรบกวนและความรำคาญที่เกิดจากการตกสะสมของฝุ่นละออง (Dust Soiling)
2. ความเสี่ยงต่อสุขภาพเนื่องจากการหายใจฝุ่นละอองขนาดเล็ก (PM10) (Human Health Impacts)
3. ความเสียหายที่จะเกิดขึ้นกับระบบนิเวศ (Ecological Impacts)

โครงการอาคารชุด ออริจิน คอนโด บางเทา บีช พื้นที่ก่อสร้างตั้งอยู่ที่ หมู่ที่ 2 ตำบลเชิงทะเล อำเภอถลาง จังหวัดภูเก็ต เป็นโครงการประเภทอาคารชุด สามารถประเมินผลกระทบของฝุ่นละอองที่เกิดจากการก่อสร้างได้ ดังนี้

1) การพิจารณาความจำเป็นที่ต้องทำการประเมินอย่างละเอียด

- Human Receptor ☒ มีผู้ได้รับผลกระทบภายในระยะ 100 เมตร จากพื้นที่ก่อสร้าง
- Ecological Receptor ☒ พื้นที่โครงการไม่อยู่ติดหาด

มีผู้ได้รับผลกระทบเข้าเกณฑ์ จึงทำการประเมินในข้อ 2 ต่อ

2) การประเมินโอกาสที่จะเกิดผลกระทบที่เกิดจากฝุ่นละออง โดยการจำแนกขนาดของแต่ละกิจกรรมการก่อสร้างออกเป็นของแต่ละกิจกรรม และจำแนกความอ่อนไหวของผู้ได้รับผลกระทบ

2.1) การจำแนกตามขนาดและประเภทของแต่ละกิจกรรม เพื่อนำไปสู่การประเมินศักยภาพของผลกระทบที่จะเกิดขึ้น โดยสามารถจำแนกตามขนาดของแต่ละกิจกรรม แบ่งออกเป็น กิจกรรมขนาดเล็ก กลาง และใหญ่ ดังนี้

กิจกรรมที่มีขนาดใหญ่ คือ กิจกรรมที่ก่อให้เกิดผลกระทบรุนแรงมาก

กิจกรรมที่มีขนาดกลาง คือ กิจกรรมที่ก่อให้เกิดผลกระทบรุนแรงปานกลาง

กิจกรรมที่มีขนาดเล็ก คือ กิจกรรมที่ก่อให้เกิดผลกระทบรุนแรงต่ำ

จากขนาดและประเภทของแต่ละกิจกรรมในโครงการ จะก่อให้เกิดระดับความรุนแรงของการเกิดฝุ่นละออง แสดงดังตารางที่ 4-7

ตารางที่ 4-7 การคาดการณ์ระดับการเกิดฝุ่นจากพื้นที่ก่อสร้าง

กิจกรรม	โครงการ	ระดับความรุนแรงของการเกิดฝุ่นละออง
การรื้อถอนสิ่งปลูกสร้าง (Demolition)	-	ไม่มี
การเตรียมพื้นที่ (Earthworks)	- ขนาดพื้นที่ก่อสร้าง 7,520.80 ตารางเมตร	ปานกลาง
การก่อสร้าง (Construction)	- อาคารห้องชุด สูง 7 ชั้น มีชั้นใต้ดิน จำนวน 3 อาคาร, อาคาร Co-Working Space สูงชั้นเดียว จำนวน 1 อาคาร และอาคารสระว่ายน้ำ จำนวน 1 อาคาร - มีพื้นที่ใช้สอยอาคารรวม 26,187.74 ตารางเมตร - มีปริมาตรอาคารคอนกรีตรวม 55,938.19 ลูกบาศก์เมตร	ปานกลาง
การขนส่งวัสดุก่อสร้าง (Trackout)	- มีการขนส่งวัสดุก่อสร้างผ่านซอยบางเทา 4/2 ประมาณ 15 เที่ยว/วัน	ปานกลาง

2.2) การจำแนกความอ่อนไหวของผู้ได้รับผลกระทบในบริเวณโดยรอบพื้นที่ก่อสร้าง

ขั้นตอนนี้จะระบุถึงความอ่อนไหวของผู้รับผลกระทบในพื้นที่รอบบริเวณก่อสร้าง โดยคำนึงถึงความหนาแน่นของประชากรที่ระยะต่างๆ และความเข้มข้นของปริมาณฝุ่นอนุภาคละเอียด PM10 ที่มีอยู่เดิมในพื้นที่รวมกับที่เกิดจากกิจกรรมการก่อสร้าง โดยใช้หลักเกณฑ์ ต่อไปนี้

1. ความอ่อนไหวจากผลกระทบของการสะสมฝุ่นซึ่งทำให้เกิดความเดือดร้อนรำคาญ
2. ความอ่อนไหวจากผลกระทบต่อสุขภาพจากการหายใจอนุภาคฝุ่นขนาดเล็ก PM10
3. ความอ่อนไหวจากผลกระทบต่อแหล่งระบบนิเวศที่อาจทำให้ระบบนิเวศสูญเสียหน้าที่

การประเมินความเข้มข้นของฝุ่นละอองจากการก่อสร้างโครงการ แสดงดังตารางที่ 4-8 การจัดจำแนกกลุ่มอ่อนไหวต่อการได้รับผลกระทบ แสดงดังตารางที่ 4-9 และผลการประเมินความอ่อนไหวรวมของพื้นที่ แสดงดังตารางที่ 4-10

ตารางที่ 4-8 ความเข้มข้นของฝุ่นละอองจากการก่อสร้างโครงการ

ฤดูกาล	ทิศทางลม	ความเข้มข้นของฝุ่นละอองจากการก่อสร้างโครงการ	
ฤดูฝน	- ในช่วงเดือนมกราคมถึงเดือนมีนาคม และเดือนพฤศจิกายนถึงเดือนธันวาคม เป็นลมตะวันออกเฉียงใต้จะเกิดทางด้านทิศตะวันตก คือ ที่ดินบุคคลอื่น (ต้นไม้และวัชพืชปกคลุม)	$C_{TSP} (mg/m^3)$	$= \frac{Q (mg/s)}{D (m) \times W (m/s) \times M (m)}$
		C_{TSP}	$= 860.14 / (120.23 \times 1.03 \times 1,248)$
			$= 0.0056$ มิลลิกรัม/ลูกบาศก์เมตร
		รวมกับค่า TSP ที่ตรวจวัด	$= 0.0056 + 0.072$
			$= 0.0776$ มิลลิกรัม/ลูกบาศก์เมตร
		$C_{PM10} (mg/m^3)$	$= \frac{Q (mg/s)}{D (m) \times W (m/s) \times M (m)}$
		C_{PM10}	$= 2.39 / (120.23 \times 1.03 \times 1,248)$
			$= 0.000015$ มิลลิกรัม/ลูกบาศก์เมตร
		รวมกับค่า PM10 ที่ตรวจวัด	$= 0.000015 + 0.038$
			$= 0.038015$
ฤดูร้อน	- ในช่วงเดือนเมษายนถึงเดือนตุลาคม เป็นลมตะวันตก ผลกระทบจะเกิดทางด้านทิศตะวันออก คือ ที่ดินบุคคลอื่น (ปัจจุบันกำลังปรับพื้นที่) และที่ดินบุคคลอื่น (วัชพืชขึ้นปกคลุม)	$C_{TSP} (mg/m^3)$	$= \frac{Q (mg/s)}{D (m) \times W (m/s) \times M (m)}$
		C_{TSP}	$= 860.14 / (97.31 \times 1.03 \times 1,248)$
			$= 0.007$ มิลลิกรัม/ลูกบาศก์เมตร
		รวมกับค่า TSP ที่ตรวจวัด	$= 0.007 + 0.072$
			$= 0.079$ มิลลิกรัม/ลูกบาศก์เมตร
		$C_{PM10} (mg/m^3)$	$= \frac{Q (mg/s)}{D (m) \times W (m/s) \times M (m)}$
		C_{PM10}	$= 2.39 / (97.13 \times 1.03 \times 1,248)$
			$= 0.0000189$ มิลลิกรัม/ลูกบาศก์เมตร
		รวมกับค่า PM10 ที่ตรวจวัด	$= 0.0000189 + 0.038$
			$= 0.038019$

ตารางที่ 4-9 การจัดจำแนกลุ่มอ่อนไหวต่อการได้รับผลกระทบ

ประเภทผลกระทบ	โครงการ	ความอ่อนไหวของผู้ได้รับผลกระทบ
ผลกระทบจากการตกสะสมฝุ่นทำให้เดือดร้อนรำคาญ	<ul style="list-style-type: none"> - ในรัศมี 100 เมตร มีบ้านอยู่อาศัย จำนวน 15 ครัวเรือน และสถานประกอบการ จำนวน 1 แห่ง ผู้พักอาศัยทั้งหมดประมาณ 110 คน - TSP = 0.0079 มิลลิกรัม/ลูกบาศก์เมตร 	สูง
ต่อสุขภาพ	<ul style="list-style-type: none"> - สถานที่ที่ผู้คนในที่อยู่อาศัยอยู่ใกล้สถานที่ก่อสร้าง อาจได้รับสัมผัสฝุ่นละออง (PM10) เป็นเวลา 24 ชั่วโมง/วัน - ผลการประเมินปริมาณ PM10 = 0.0380189 มิลลิกรัม/ลูกบาศก์เมตร 	สูง
ต่อระบบนิเวศ	<ul style="list-style-type: none"> - ไม่มีระบบนิเวศที่ถูกกำหนดให้เป็นพื้นที่อนุรักษ์ ในระยะ 350 เมตร 	ต่ำ

ตารางที่ 4-10 การประเมินระดับความอ่อนไหวจากผลกระทบของการสะสมฝุ่น ซึ่งทำให้เกิดความเดือดร้อนรำคาญ

ความอ่อนไหว ของผู้รับฝุ่น	จำนวนผู้รับ ฝุ่น	ระยะห่างระหว่างผู้รับฝุ่นจากแหล่งกำเนิดฝุ่น (เมตร)					
		< 50		< 100		< 350	
		ค่าสำรวจ (จำนวน)	เกณฑ์วินิจฉัย	ค่าสำรวจ (จำนวน)	เกณฑ์วินิจฉัย	ค่าสำรวจ (จำนวน)	เกณฑ์วินิจฉัย
สูง	> 100		สูง	110	ปานกลาง		ต่ำ
	10-100		ปานกลาง		ต่ำ		ต่ำ
	1-10		ต่ำ		ต่ำ		ต่ำ
ปานกลาง	> 1		ต่ำ		ต่ำ		ต่ำ
ต่ำ	> 1		ต่ำ		ต่ำ		ต่ำ

ตารางที่ 4-9 การประเมินระดับความอ่อนไหวจากผลกระทบต่อสุขภาพจากอนุภาคฝุ่น

ความ อ่อนไหว ของผู้รับ ฝุ่น	ความเข้มข้น ของ PM ₁₀ ใน บรรยากาศ	จำนวนผู้รับ ผลกระทบ	ระยะห่างระหว่างผู้รับฝุ่นจากแหล่งกำเนิดฝุ่น (เมตร)					
			< 50		< 100		< 350	
			ค่าสำรวจ (จำนวน)	เกณฑ์วินิจฉัย	ค่าสำรวจ (จำนวน)	เกณฑ์วินิจฉัย	ค่าสำรวจ (จำนวน)	เกณฑ์วินิจฉัย
สูง	> 75 ไมโครกรัม/ลบ.ม.	> 100		สูง		สูง		ปานกลาง
		10-100		สูง		ปานกลาง		ต่ำ
		1-10		ปานกลาง		ต่ำ		ต่ำ
	67 - 75 ไมโครกรัม/ลบ.ม.	> 100		สูง		ปานกลาง		ต่ำ
		10-100		ปานกลาง		ต่ำ		ต่ำ
		1-10		ปานกลาง		ต่ำ		ต่ำ
	57 - 67 ไมโครกรัม/ลบ.ม.	> 100		ปานกลาง		ต่ำ		ต่ำ
		10-100		ปานกลาง		ต่ำ		ต่ำ
		1-10		ต่ำ		ต่ำ		ต่ำ
	< 57 ไมโครกรัม/ลบ.ม.	> 100		ต่ำ	110	ต่ำ		ต่ำ
		10-100		ต่ำ		ต่ำ		ต่ำ
		1-10		ต่ำ		ต่ำ		ต่ำ
ปานกลาง	-	> 10		ปานกลาง		ต่ำ		ต่ำ
ปานกลาง	-	1-10		ต่ำ		ต่ำ		ต่ำ
ต่ำ	-	> 1		ต่ำ		ต่ำ		ต่ำ

ตารางที่ 4-12 การประเมินระดับความอ่อนไหวจากผลกระทบต่อแหล่งระบบนิเวศ

ความอ่อนไหวของระบบนิเวศ (Receptor Sensitivity)	ระยะห่างระหว่างผู้รับผู้จากแหล่งกำเนิดฝุ่น (เมตร)	
	< 50	< 350
สูง	สูง	ปานกลาง
ปานกลาง	ปานกลาง	ต่ำ
ต่ำ	ต่ำ	ต่ำ

2.3) ขั้นตอนที่เกิดจากการร่วมประเมินระหว่าง ขั้นตอนที่ 2.1 และ 2.2 เพื่อเป็นสิ่งที่บ่งบอกถึงความเสี่ยงของผลกระทบจากฝุ่นละออง โดยผลที่ออกมาจะแสดงในรูปของระดับของความเสี่ยง คือ ความเสี่ยง ในระดับสูง ปานกลาง และต่ำ ดังนี้

ตารางที่ 4-13 ความเสี่ยงของผลกระทบจากการเตรียมพื้นที่กรณีผลกระทบจากการตกสะสมฝุ่น

ความอ่อนไหวของพื้นที่	ขนาดของแหล่งกำเนิดฝุ่น		
	มาก	ปานกลาง	น้อย
สูง		ปานกลาง	
ปานกลาง			
ต่ำ			

ตารางที่ 4-14 ความเสี่ยงของผลกระทบจากการก่อสร้างกรณีผลกระทบจากการตกสะสมฝุ่น

ความอ่อนไหวของพื้นที่	ขนาดของแหล่งกำเนิดฝุ่น		
	มาก	ปานกลาง	น้อย
สูง		ปานกลาง	
ปานกลาง			
ต่ำ			

ตารางที่ 4-15 ความเสี่ยงของผลกระทบจากการขนส่งวัสดุก่อสร้างกรณีผลกระทบจากการตกสะสมฝุ่น

ความอ่อนไหวของพื้นที่	ขนาดของแหล่งกำเนิดฝุ่น		
	มาก	ปานกลาง	น้อย
สูง		ปานกลาง	
ปานกลาง			
ต่ำ			

ตารางที่ 4-16 ความเสี่ยงของผลกระทบจากการเตรียมพื้นที่กรณีผลกระทบต่อสุขภาพ

ความอ่อนไหวของพื้นที่	ขนาดของแหล่งกำเนิดฝุ่น		
	มาก	ปานกลาง	น้อย
สูง		ปานกลาง	
ปานกลาง			
ต่ำ			

ตารางที่ 4-17 ความเสี่ยงของผลกระทบจากการก่อสร้างกรณีผลกระทบต่อสุขภาพ

ความอ่อนไหวของพื้นที่	ขนาดของแหล่งกำเนิดฝุ่น		
	มาก	ปานกลาง	น้อย
สูง		ปานกลาง	
ปานกลาง			
ต่ำ			

ตารางที่ 4-18 ความเสี่ยงของผลกระทบจากการขนส่งวัสดุก่อสร้างกรณีผลกระทบต่อสุขภาพ

ความอ่อนไหวของพื้นที่	ขนาดของแหล่งกำเนิดฝุ่น		
	มาก	ปานกลาง	น้อย
สูง		ปานกลาง	
ปานกลาง			
ต่ำ			

ตารางที่ 4-19 ความเสี่ยงของผลกระทบจากการเตรียมพื้นที่กรณีผลกระทบต่อระบบนิเวศ

ความอ่อนไหวของพื้นที่	ขนาดของแหล่งกำเนิดฝุ่น		
	มาก	ปานกลาง	น้อย
สูง			
ปานกลาง			
ต่ำ		ต่ำ	

ตารางที่ 4-20 ความเสี่ยงของผลกระทบจากการก่อสร้างกรณีผลกระทบต่อระบบนิเวศ

ความอ่อนไหวของพื้นที่	ขนาดของแหล่งกำเนิดฝุ่น		
	มาก	ปานกลาง	น้อย
สูง			
ปานกลาง			
ต่ำ		ต่ำ	

ตารางที่ 4-21 ความเสี่ยงของผลกระทบจากการขนส่งวัสดุก่อสร้างกรณีผลกระทบต่อระบบนิเวศ

ความอ่อนไหวของพื้นที่	ขนาดของแหล่งกำเนิดฝุ่น		
	มาก	ปานกลาง	น้อย
สูง			
ปานกลาง			
ต่ำ		ต่ำ	

สรุประดับความเสี่ยงของฝุ่นละอองต่อการอ่อนไหวของพื้นที่โดยรอบ ที่จะนำไปสู่การเลือกมาตรการป้องกันเพื่อลดผลกระทบฝุ่นจากการก่อสร้างอาคาร แสดงดังตารางที่ 4-22

ตารางที่ 4-22 สรุประดับความเสี่ยงของฝุ่นละอองต่อการอ่อนไหวของพื้นที่โดยรอบ

ผลกระทบ	ความอ่อนไหวของพื้นที่โดยรอบ		
	การเตรียมพื้นที่	การก่อสร้าง	การขนส่งวัสดุก่อสร้าง
การตกสะสมฝุ่น	ปานกลาง	ปานกลาง	ปานกลาง
สุขภาพ	ปานกลาง	ปานกลาง	ปานกลาง
ระบบนิเวศ	ต่ำ	ต่ำ	ต่ำ

จากการประเมินผลกระทบฝุ่นละอองจากการก่อสร้างของโครงการตามแนวทางการประเมินความเสี่ยงและการกำหนดมาตรการเพื่อลดผลกระทบของฝุ่นละอองที่เกิดจากการก่อสร้างอาคาร (กฎหมาย 2560) พบว่าระดับความเสี่ยงของฝุ่นละอองต่อการอ่อนไหวของพื้นที่โดยรอบ คือ ผลกระทบการตกสะสมฝุ่น และผลกระทบต่อสุขภาพ จากการเตรียมพื้นที่ก่อสร้างและการขนส่งวัสดุก่อสร้างอยู่ในระดับปานกลาง สำหรับผลกระทบต่อระบบนิเวศ จากการเตรียมพื้นที่ การก่อสร้าง และการขนส่งวัสดุก่อสร้างอยู่ในระดับต่ำ

4.1.1.5 เสียงและความสั่นสะเทือน

1) เสียง

แหล่งกำเนิดของเสียงในระหว่างก่อสร้าง ได้แก่ เสียงจากการทำฐานราก เครื่องจักรที่ใช้ในการปรับพื้นที่ เสียงรถบรรทุก รถยกของหนัก และรถแทรกเตอร์ เป็นต้น ซึ่งเป็นแหล่งกำเนิดแบบอยู่กับที่และเคลื่อนที่ ตามลำดับ แต่การดำเนินการก่อสร้างไม่ได้ทำงานพร้อมกันหมดทั้งพื้นที่ และเครื่องจักรอุปกรณ์ไม่ได้ทำงานพร้อมกันทุกเครื่อง กิจกรรมการก่อสร้างต่างๆ ดังกล่าวเป็นกิจกรรมที่เกิดขึ้นเป็นช่วงๆ ไม่ต่อเนื่อง รวมทั้งใช้ระยะเวลาก่อสร้างช่วงสั้นๆ

จากการสำรวจภาคสนามเมื่อเดือนกันยายน 2567 พบว่า พื้นที่โครงการด้านทิศตะวันออกติดกับที่ดินบุคคลอื่น (ปัจจุบันกำลังปรับพื้นที่) และที่ดินบุคคลอื่น (วัดพิชชขันปกคลุม) สำหรับโครงการเอเทรียม อันดามัน ซิตี้ ประกอบกิจการประเภทอาคารอยู่อาศัยรวม (อาคารชุด) เป็นพื้นที่ที่อยู่ติดออกไปทางด้านทิศเหนือของพื้นที่โครงการ ซึ่งอยู่ห่างจากพื้นที่โครงการประมาณ 35 เมตร แสดงดังรูปที่ 4-7 ปัจจุบันก่อสร้างแล้วเสร็จ แต่ยังไม่เปิดดำเนินการ ทั้งนี้ โครงการได้ประเมินผลกระทบต่อผู้ที่คาดว่าจะได้รับผลกระทบที่ใกล้โครงการมากที่สุด ซึ่งถือเป็นกรณีเลวร้ายสุด และได้กำหนดมาตรการป้องกันและแก้ไขผลกระทบครอบคลุมบริเวณโดยรอบโครงการแล้ว

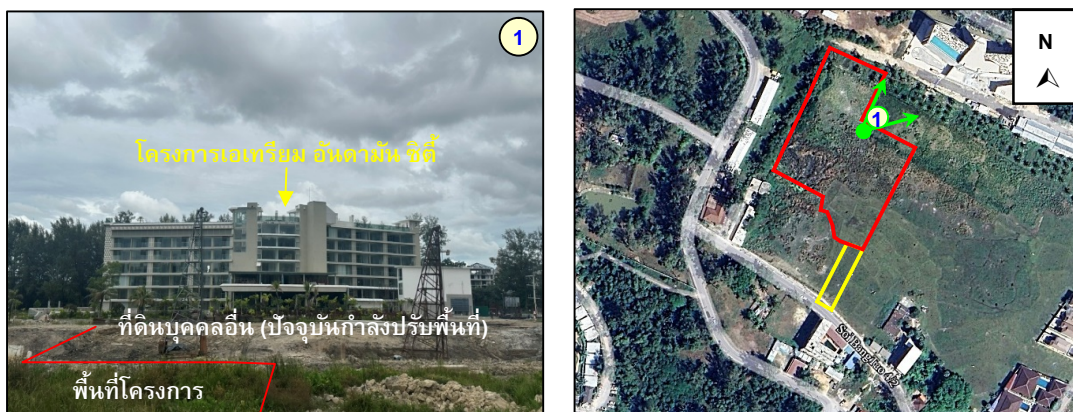

รูปที่ 4-7 สภาพปัจจุบันของโครงการเอเทรียม อันดามัน ซิตี้

ที่มา : การสำรวจภาคสนาม, ธันวาคม 2567

การก่อสร้างอาคารที่อยู่ใกล้พื้นที่โครงการมากที่สุด (วัดจากระยะห่างจากแนวเสาของอาคารโครงการที่ใกล้ที่สุดกับแนวอาคารข้างเคียง) คือ บ้านอยู่อาศัย สูง 2 ชั้น ทางด้านทิศตะวันตก โดยมีระยะห่างจากแนวอาคารของโครงการ ประมาณ 15.70 เมตร ซึ่งจะอยู่ใกล้กับตำแหน่งอาคารที่ก่อสร้างมากที่สุด สำหรับด้านทิศเหนือ ติดกับลำรางสาธารณประโยชน์ กว้างประมาณ 1.30 เมตร, ด้านทิศใต้ ติดกับถนนการะจำยอม กว้าง 12.00 เมตร และที่ดินบุคคลอื่น (ต้นไม้และวัชพืชขึ้นปกคลุม) ถัดไปเป็นซอยบางเทา 4/2 กว้าง 11.00 เมตร (รวมเขตทาง), ด้านทิศตะวันออก ติดกับที่ดินบุคคลอื่น (ปัจจุบันกำลังปรับพื้นที่) และที่ดินบุคคลอื่น (วัชพืชขึ้นปกคลุม) ซึ่งไม่มีผู้อยู่อาศัย จึงไม่ส่งผลกระทบในด้านนี้ ผังแสดงระยะห่างของอาคารโครงการกับพื้นที่ใกล้เคียง แสดงดังรูปที่ 4-8

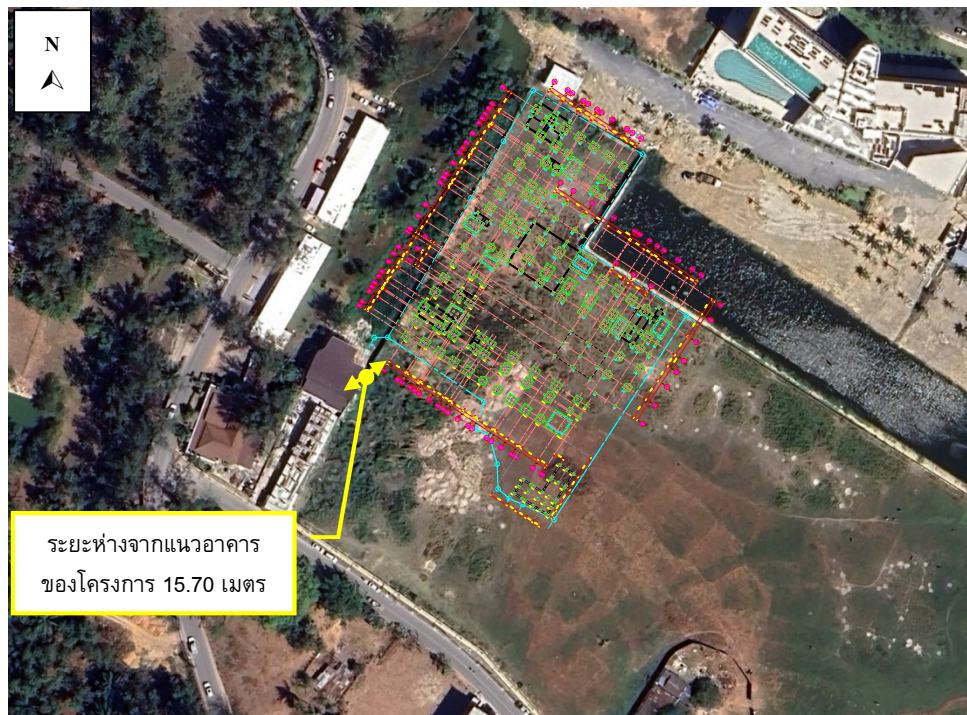

รูปที่ 4-8 ผังแสดงระยะห่างของอาคารโครงการกับพื้นที่ใกล้เคียง

1. การคำนวณหาระดับเสียงต่อพื้นที่ข้างเคียง

การคำนวณระดับเสียงจากการก่อสร้างจะใช้ค่าระดับเสียงจากตารางที่ 4-23

ตารางที่ 4-23 ระดับเสียงจากกิจกรรมการก่อสร้าง

กิจกรรม	ระดับเสียง (Leq) dB (A)
1. งานฐานราก	88
2. งานขึ้นโครงสร้าง	79
3. การเก็บงานและงานตกแต่ง	84

หมายเหตุ : ระดับเสียงที่ระยะห่างจากจุดกำเนิดเสียง 15.0 เมตร

ที่มา : Department for Environment Food and Rural Affairs; Gov.uk, Update of Noise Database for Prediction of Noise on Construction and Open Sites, 2005

การคำนวณระดับความดังของเสียงที่เกิดขึ้นจากกิจกรรมการก่อสร้าง สามารถคำนวณได้จากสมการ ดังต่อไปนี้

(1) การคำนวณระดับความดังของเสียงที่เกิดขึ้น

$$L_2 - L_1 = -20 \log (S_2/S_1) - \Delta L_L$$

เมื่อ $\Delta L_L = \alpha S_2$

โดยที่ α = ค่าสัมประสิทธิ์การดูดกลืน, ใช้ American National Standard Institute.ANSI.S126-1978. "Absorption of Sound by atmosphere" for 28 °C relative humidity of 70% and a frequency of 500 Hz. (0.26 dB/100m)

L_2 = ระดับเสียงที่ต้องการทราบ

L_1 = ระดับเสียงที่แหล่งกำเนิดเสียง (ที่ระยะอ้างอิง 15.0 เมตร)

S_1 = ระยะอ้างอิงของแหล่งกำเนิดเสียง (15.00 เมตร)

S_2 = ระยะห่างจากแหล่งกำเนิดเสียง (15.70 เมตร)

$$L_2 = L_1 - 20 \log (S_2/S_1) - \alpha S_2$$

(2) การคำนวณระดับเสียงที่ลดลงจากกำแพงกันเสียง

หาค่าระดับเสียงที่ลดลงจากกำแพงกันเสียง ด้วยค่า Fresnel Number หรือค่า "N" ดังนี้ (Foreman, 1990) ใช้ค่า $N > 0$

- สมการ $N = \frac{2\delta}{\lambda}$

เมื่อ δ = ผลต่างของระยะทางจากแหล่งกำเนิดเสียงถึงจุดรับเสียงอันเนื่องมาจากความสูงและความหนาของกำแพง

λ = ความยาวคลื่นของคลื่นเสียง (เมตร)

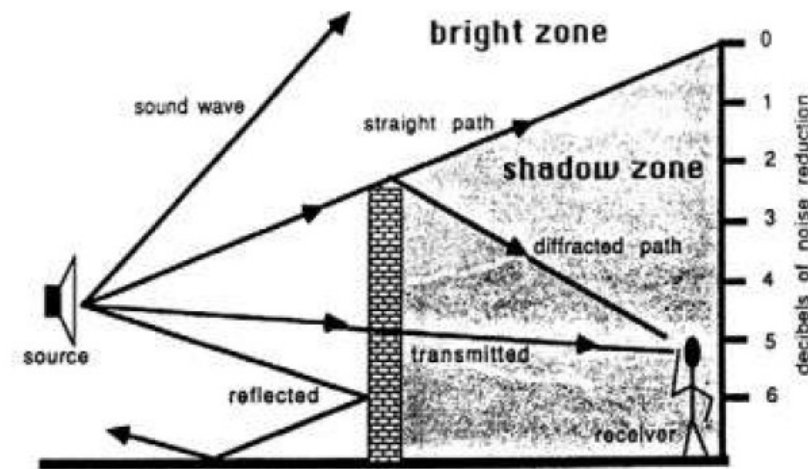

รูปที่ 4-9 ลักษณะของเสียงจากแหล่งกำเนิด

หาเสียงเมื่อผ่านกำแพงกันเสียง และเสียงที่อ้อมผ่านกำแพงกันเสียง ดังนี้ (Foreman, 1990)

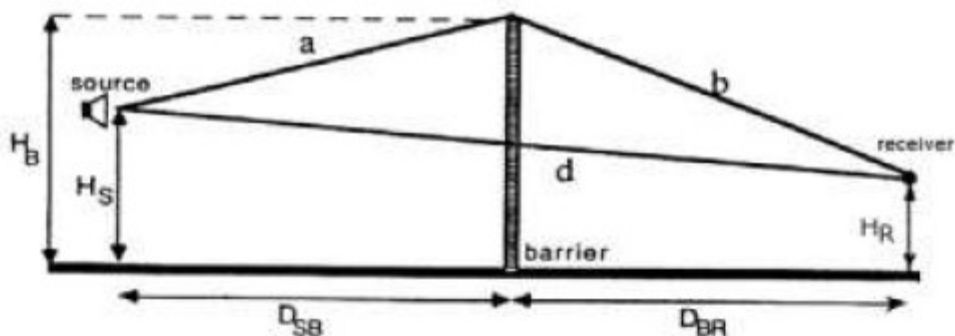

รูปที่ 4-10 ลักษณะของเสียงที่อ้อมกำแพงกันเสียง

- สมการ $\delta = a + b - d$
- หาค่าระดับเสียงลดลงเนื่องจากกำแพงกันเสียง ดังนี้ (Maekawa formulas)

$$\Delta L = 10 \log (3 + 20N)$$

(3) การรวมระดับความเข้มเสียง

การรวมระดับความเข้มเสียง จะต้องนำผลต่างของแหล่งกำเนิดเสียงทั้งสอง ($\Delta L = L_2 - L_1$) เทียบกับแกน x ของกราฟ เพื่อลากเส้นหาจุดตัดที่แกน y ซึ่งจะได้ค่าที่นำมาปรับแก้ (L_+) โดยนำค่าไปรวมกับความเข้มเสียงของแหล่งกำเนิดเสียงที่มีค่าสูง ($L_+ + L_2$) จะได้ค่าเสียงจากแหล่งกำเนิด 2 แห่งรวมกัน (L_t)

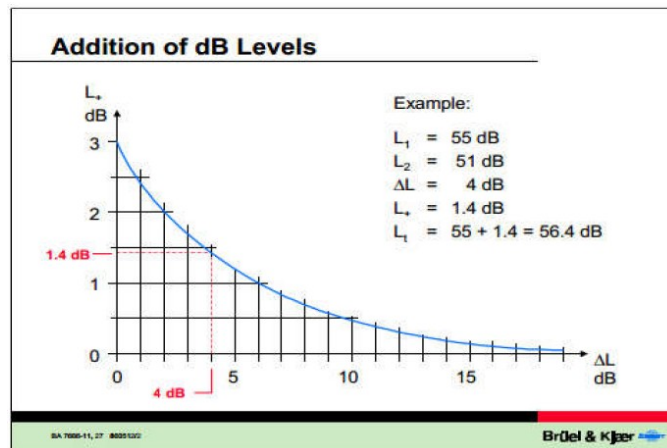

รูปที่ 4-11 กราฟแสดงค่าการรวมเสียง

การคำนวณค่าระดับเสียงรบกวน

ตามประกาศคณะกรรมการสิ่งแวดล้อมแห่งชาติ ฉบับที่ 29 (พ.ศ. 2550) เรื่อง ค่าระดับเสียงรบกวน กำหนดให้ค่าระดับเสียงรบกวน ไม่เกิน 10 dB(A) ของระดับเสียงพื้นฐาน ดังนี้

ระดับเสียงขณะมีการรบกวน (L_{eq}) – ระดับเสียงพื้นฐาน (L_{90}) = ระดับการรบกวน

2. การประเมินเสียงที่เกิดขึ้นจากการก่อสร้างอาคาร

โครงการมีการก่อสร้างอาคารห้องชุด สูง 7 ชั้น มีชั้นใต้ดิน จำนวน 3 อาคาร อาคาร Co-Working Space สูงชั้นเดียว จำนวน 1 อาคาร และอาคารสระว่ายน้ำ จำนวน 1 อาคาร จะใช้ระยะเวลาการก่อสร้างโครงการประมาณ 18 เดือน โดยแบ่งการประเมินระดับเสียงจากการก่อสร้างอาคาร เป็น 2 กรณี มีรายละเอียดดังนี้

(1) กรณีไม่มีกำแพงกันเสียง

การประเมินระดับเสียงจากการก่อสร้างโครงการ พบว่า เสียงที่เกิดขึ้นจะส่งผลกระทบต่อบ้านอยู่อาศัย สูง 2 ชั้น ทางด้านทิศตะวันตกของพื้นที่โครงการ มีค่าระดับเสียงในช่วง 75.0-84.0 dB(A) รายละเอียดแสดงดังตารางที่ 4-24 เมื่อนำไปเปรียบเทียบกับมาตรฐานระดับเสียงทั่วไป ตามประกาศคณะกรรมการสิ่งแวดล้อมแห่งชาติ ฉบับที่ 15 (พ.ศ. 2540) เรื่อง กำหนดมาตรฐานระดับเสียงโดยทั่วไป ลงวันที่ 12 มีนาคม พ.ศ. 2540 ในราชกิจจานุเบกษา เล่ม 114 ตอนที่ 27 ง ลงวันที่ 3 เมษายน พ.ศ. 2540 กำหนดให้มีค่าระดับเสียงเฉลี่ย (L_{eq}) 24 ชั่วโมง 70 dB(A) นั้น พบว่า เสียงที่เกิดจากการก่อสร้างอยู่ในระดับที่เกินมาตรฐานระดับเสียงเฉลี่ย (L_{eq}) 24 ชั่วโมง

ตารางที่ 4-24 ระดับเสียงจากกิจกรรมการก่อสร้างที่ตำแหน่งรับเสียงใด ๆ

ตำแหน่งที่ได้รับผลกระทบ	ระยะทางจากแหล่งกำเนิดเสียง (เมตร)	ระดับเสียง (dB(A))		
		งานทำฐานราก	งานขึ้นโครงสร้าง	งานตกแต่งและเก็บงาน
ทิศตะวันตก : บ้านอยู่อาศัยสูง 2 ชั้น	15.70	84.0	75.0	80.0

หมายเหตุ : เปรียบเทียบค่ามาตรฐานระดับเสียง 70 dB(A) ตามประกาศคณะกรรมการสิ่งแวดล้อมแห่งชาติ ฉบับที่ 15 (พ.ศ. 2540) เรื่อง กำหนดมาตรฐานระดับเสียงโดยทั่วไป ลงวันที่ 12 มีนาคม พ.ศ. 2540 ในราชกิจจานุเบกษา เล่ม 114 ตอนที่ 27 ง ลงวันที่ 3 เมษายน 2540

กรณีมีกำแพงกันเสียง

เสียงที่เกิดจากการก่อสร้างอยู่ในระดับที่เกินมาตรฐาน โครงการได้จัดให้มีรั้วทึบเมทัลชีทล้อมรอบพื้นที่โครงการ ทั้งนี้ แบ่งกิจกรรมที่ก่อให้เกิดเสียงจากการก่อสร้างโครงการ เป็น 3 ช่วง มีรายละเอียดดังนี้

1) ช่วงฐานรากอาคาร

เสียงที่เกิดขึ้นช่วงงานฐานรากแบบเสาเข็มกด จะส่งผลกระทบต่อบ้านอยู่อาศัย สูง 2 ชั้น ทางด้านทิศตะวันตกของพื้นที่โครงการ มีค่าระดับเสียง 84.00 dB(A) โครงการจะจัดให้มีรั้วทึบเมทัลชีท¹ ความสูงประมาณ 2.40 เมตร สามารถลดระดับเสียงลงได้ 23 dB(A) และเมื่อนำไปรวมกับเสียงที่เกิดขึ้นจริงในปัจจุบัน จะได้ค่าเพิ่มขึ้นในอนาคตในช่วงก่อสร้างโครงการ โดยเสียงที่ตรวจวัดบริเวณใกล้เคียงพื้นที่โครงการ มีระยะห่างจากพื้นที่โครงการประมาณ 35.0 เมตร ในวันที่ 28 กันยายน - 1 ตุลาคม 2566 มีค่าเสียงเฉลี่ย 24 ชั่วโมง (L_{eq} 24 hr.) 62.3 dB(A) ดังนั้น เสียงจากการก่อสร้าง เท่ากับ 68.0 dB(A) ซึ่งไม่เกินค่ามาตรฐานระดับเสียงเฉลี่ย 24 ชั่วโมง ไม่เกิน 70 dB(A) อยู่ในระดับเสียงที่ชุมชนยอมรับได้ สำหรับค่าระดับเสียงรบกวนสูงสุด เท่ากับ 6.8 dB(A) มีค่าไม่เกินระดับเสียงรบกวน 10 dB(A) ของระดับเสียงพื้นฐานตามประกาศคณะกรรมการสิ่งแวดล้อมแห่งชาติ ฉบับที่ 29 (พ.ศ.2550)

2) ช่วงโครงสร้างอาคาร

เสียงที่เกิดขึ้นช่วงงานโครงสร้าง จะส่งผลกระทบต่อบ้านอยู่อาศัย สูง 2 ชั้น ทางด้านทิศตะวันตกของพื้นที่โครงการ มีค่าระดับเสียงสูงสุด 75.0 dB(A) โครงการจะจัดให้มีกำแพงกันเสียงชั่วคราวเป็นรั้วทึบเมทัลชีท ความสูง 3.05 เมตร โดยรอบอาคาร สามารถลดระดับเสียงลงได้ 23 dB(A) เมื่อนำไปรวมกับเสียงที่เกิดขึ้นจริงในปัจจุบัน จะได้ค่าเพิ่มขึ้นในอนาคตในช่วงก่อสร้างโครงการ โดยเสียงที่ตรวจวัดบริเวณใกล้เคียงพื้นที่โครงการ มีระยะห่างจากพื้นที่โครงการประมาณ 35.00 เมตร ในวันที่ 28 กันยายน - 1 ตุลาคม 2566 มีค่าเสียงเฉลี่ย 24 ชั่วโมง (L_{eq} 24 hr.) 62.3 dB(A) ซึ่งทำให้

¹ รั้วทึบเป็นเมทัลชีท วัสดุเทียบเท่ากับแผ่นอลูมิเนียมหนา 1.59 มิลลิเมตร สามารถลดระดับเสียงลงได้ 23 dB(A) (ที่มา : Guidelines on Design of Noise Barriers. Environmental Protection Department Highways Department Government of the Hong Kong SAR., 2003)

ระดับเสียงต่อหน่วยรับเสียงต่อพื้นที่ข้างเคียงโครงการ มีค่าระดับเสียงจากการก่อสร้างสูงสุดเท่ากับ 63.0 dB(A) ซึ่งไม่เกินค่ามาตรฐานระดับเสียงเฉลี่ย 24 ชั่วโมง ไม่เกิน 70 dB(A) อยู่ในระดับเสียงที่ชุมชนยอมรับได้ สำหรับค่าระดับเสียงรบกวนสูงสุด เท่ากับ -3.7 dB(A) มีค่าไม่เกินระดับเสียงรบกวน 10 dB(A) ของระดับเสียงพื้นฐานตามประกาศคณะกรรมการสิ่งแวดล้อมแห่งชาติ ฉบับที่ 29 (พ.ศ. 2550)

3) ช่วงงานตกแต่งภายในอาคาร

เสียงที่เกิดขึ้นช่วงงานตกแต่ง จะส่งผลกระทบต่อ บ้านอยู่อาศัย สูง 2 ชั้น ทางด้านทิศตะวันตกของพื้นที่โครงการ มีค่าระดับเสียงสูงสุด 80.0 dB(A) ช่วงงานตกแต่งเป็นกิจกรรมที่เกิดขึ้นหลังจากที่งานโครงสร้างและตัวอาคารเสร็จเรียบร้อยแล้ว กิจกรรมดังกล่าวจึงอยู่ภายในอาคาร โดยอาคารของโครงการผนังเป็นคอนกรีตหนา 4 นิ้ว ซึ่งถือว่าเป็น Noise Barriers ชนิดหนึ่งที่มีประสิทธิภาพในการลดระดับเสียงที่ทะลุผ่านของวัสดุได้ประมาณ 40 dB(A) (ที่มา : Guidelines on Design of Noise Barriers. Environmental Protection Department Highways Department Government of the Hong Kong SAR., 2003) และเมื่อนำไปรวมกับเสียงที่เกิดขึ้นจริงในปัจจุบัน จะได้ค่าเพิ่มขึ้นในอนาคตในช่วงก่อสร้างโครงการ โดยเสียงที่ตรวจวัดบริเวณใกล้เคียงพื้นที่โครงการ มีระยะห่างจากพื้นที่โครงการประมาณ 35.00 เมตร ในวันที่ 28 กันยายน - 1 ตุลาคม 2566 มีค่าเสียงเฉลี่ย 24 ชั่วโมง (L_{eq} 24 hr.) 62.3 dB(A) ซึ่งทำให้ระดับเสียงต่อพื้นที่ข้างเคียงโครงการ มีค่าระดับเสียงจากการก่อสร้างสูงสุด เท่ากับ 62.3 dB(A) ซึ่งไม่เกินค่ามาตรฐานระดับเสียงเฉลี่ย 24 ชั่วโมง ไม่เกิน 70 dB(A) อยู่ในระดับเสียงที่ชุมชนยอมรับได้ สำหรับค่าระดับเสียงรบกวนสูงสุด เท่ากับ -4.4 dB(A) มีไม่ค่าเกินระดับเสียงรบกวน 10 dB(A) ของระดับเสียงพื้นฐานตามประกาศคณะกรรมการสิ่งแวดล้อมแห่งชาติ ฉบับที่ 29 (พ.ศ.2550)

ระดับเสียงรวมต่อพื้นที่ข้างเคียง ช่วงทำฐานราก ขึ้นโครงสร้างอาคาร และงานตกแต่ง เมื่อติดตั้งกำแพงกันเสียงชั่วคราว แสดงดังตารางที่ 4-25 ผังระยะก่อสร้างแสดงแนวกำแพงกันเสียงช่วงฐานราก แสดงดังรูปที่ 4-12 รูปตัดแสดงผนังกันเสียง แสดงดังรูปที่ 4-13 ตารางแสดงการคำนวณระดับเสียงที่เกิดขึ้นจากกิจกรรมงานก่อสร้างโครงการ เมื่อผ่านกำแพงกันเสียง และเสียงรบกวน ช่วงทำฐานราก งานขึ้นโครงสร้าง และงานตกแต่ง แสดงในภาคผนวก ง-8

ทั้งนี้ พื้นที่ในระยะ 500 เมตร จากโครงการ พบว่า มีมัสยิด AL Mustageem มีระยะห่างจากโครงการประมาณ 455 เมตรจากพื้นที่โครงการ เนื่องจากโครงการได้ประเมินผลกระทบต่อผู้ที่คาดว่าจะได้รับผลกระทบที่ใกล้โครงการมากที่สุด ซึ่งถือเป็นกรณีเลวร้ายสุด และโครงการได้จัดให้มีรั้วทึบเมทัลชีท โดยรอบเขตที่ดินโครงการประมาณสูง 2.40 เมตร และจัดให้มีกำแพงกันเสียงชั่วคราวเป็นรั้วทึบเมทัลชีท (หรือเทียบเท่า) โดยรอบอาคาร ความสูงประมาณ 4.00 เมตร รอบอาคารปิดตลอดแนวแต่ละชั้น ช่วงงานขึ้นโครงสร้าง ทำให้เสียงจากการก่อสร้างโครงการไม่เกินค่ามาตรฐานระดับเสียงเฉลี่ย 24 ชั่วโมง ไม่เกิน 70 dB(A) อยู่ในระดับเสียงที่ชุมชนยอมรับได้ และมีมัสยิด AL Mustageem มีระยะห่างจากโครงการประมาณ 455 เมตรจากพื้นที่โครงการ โครงการ จึงจะไม่ได้รับผลกระทบด้านเสียงจากพื้นที่โครงการแต่อย่างใด

นอกจากนี้ กิจกรรมดังกล่าวจะเกิดขึ้นเป็นช่วงๆ ไม่ต่อเนื่อง และการก่อสร้างไม่ได้ใช้เครื่องจักรขนาดใหญ่ในการก่อสร้าง รวมทั้งใช้ระยะเวลาก่อสร้างเป็นช่วงเวลาสั้นๆ ดังนั้น ผลกระทบด้านเสียงในระยะก่อสร้างจึงอยู่ในระดับต่ำ

ตารางที่ 4-25 ระดับเสียงรวมต่อพื้นที่ข้างเคียง ช่วงทำฐานราก และขึ้นโครงสร้างอาคาร งานตกแต่ง เมื่อติดตั้งกำแพงกันเสียงชั่วคราว

ตำแหน่งที่ได้รับผลกระทบ	ระยะห่างจากแหล่งกำเนิดเสียง (เมตร)	ระดับเสียงที่พื้นที่ข้างเคียงจะได้รับช่วงก่อสร้างโครงการ (dB (A))								
		งานทำฐานราก			งานขึ้นโครงสร้าง			งานตกแต่ง		
		ระดับเสียงเมื่อมีกำแพงกันเสียง	ระดับเสียงเมื่อรวมกับเสียงภายนอก	ค่าระดับเสียงรบกวน	ระดับเสียงเมื่อมีกำแพงกันเสียง	ระดับเสียงเมื่อรวมกับเสียงภายนอก	ค่าระดับเสียงรบกวน	ระดับเสียงเมื่อมีกำแพงกันเสียง	ระดับเสียงเมื่อรวมกับเสียงภายนอก	ค่าระดับเสียงรบกวน
ระยะอ้างอิงที่ 15 เมตร	ก่อสร้าง	88			79			84		
ทิศตะวันตก: บ้านอยู่อาศัย สูง 2 ชั้น	15.70	66.6	68.0	6.8	54.9	63.0	-3.7	40.6	62.3	-4.4
ระดับเสียงพื้นฐานบริเวณโครงการ (L90)		59.7 dB(A)								
ระดับเสียงเฉลี่ยบริเวณโครงการ (Leq24 hr.)		62.3 dB(A)								
ค่ามาตรฐานระดับเสียงเฉลี่ย 24 ชั่วโมง		ไม่เกิน 70 dB(A)								
ค่าระดับเสียงรบกวน		ไม่เกิน 10 dB(A) ของระดับเสียงพื้นฐาน								

ทิศตะวันตก

เสียงที่เกิดขึ้นเมื่อมีกำแพงกันเสียง

68.0 dB(A)

63.0 dB(A)

62.3 dB(A)

บ้านอยู่อาศัย
สูง 2 ชั้น (บุคคลอื่น)

เสียงที่เกิดจากกิจกรรมก่อสร้างของโครงการ

งานฐานราก

84.0 dB(A)

งานขึ้นโครงสร้าง

75.0 dB(A)

งานตกแต่ง

80.0 dB(A)

แหล่งกำเนิดเสียง

ช่วงตกแต่งใช้ผนังคอนกรีตหนา
4 นิ้ว เป็น Noise Barriers

อาคาร A

7

6

5

4

3

2

1

งานฐานรากใช้รั้วเมทัลชีท สูง 2.40 เมตร

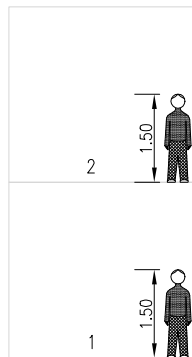
ทิศตะวันตก : อาคารอยู่อาศัย
สูง 2 ชั้น (บุคคลอื่น)

12.70

แนวเขตที่ดิน

2.40

ปิดตลอดแนวตลอดชั้นไป

↑

3.05

3.00

1.00

ช่วงขึ้นโครงสร้างใช้กำแพงกันเสียงชั่วคราวเมทัลชีท
สูง 3.05 เมตร

2) ความสั่นสะเทือน

จากผลการสำรวจดิน โดยบริษัท พันธุ์วิศวกรรม คอนซัลแตนท์ กรุ๊ป จำกัด มีข้อเสนอแนะในการเลือกชนิด และขนาดของฐานราก ที่ระดับความลึก 1.50 – 3.00 ม. ชั้นดิน มีเสถียรภาพไม่เพียงพอในการรับน้ำหนักฐานรากแบบแผ่ ข้อเสนอแนะให้พิจารณาการใช้ฐานรากแบบเสาเข็มเป็นหลัก

แรงสั่นสะเทือนจากกิจกรรมการก่อสร้างต่างๆ ในช่วงก่อสร้างของโครงการ คือ การทำฐานราก ทั้งนี้การทำให้ฐานรากของโครงการอาจก่อให้เกิดผลกระทบต่อพื้นที่ข้างเคียง เพื่อเป็นการลดผลกระทบที่อาจจะเกิดขึ้น วิธีการติดตั้งเสาเข็มของโครงการใช้ระบบ Jack-in Pile เป็นการกดเข็มโดยใช้เครื่องกดเข็ม Hydraulic Static Pile Driver ซึ่งเครื่องจักรดังกล่าว สามารถกดเข็มจนได้ค่าการรับแรงตามที่กำหนดและไม่มีเรื่องรบกวนและไม่เกิดแรงสั่นสะเทือนในขณะทำงาน โดยใช้ข้อมูลอ้างอิงจาก : Proceedings of the International Deep Foundations Congress. Orlando, USA. ASCE Special Publication 116 pp 363-371

ระบบ Jack In Pile (เป็นระบบที่เป็นมิตรต่อสิ่งแวดล้อม, สะอาด, ปราศจากมลภาวะและไร้แรงสั่นสะเทือน) เทคโนโลยีการติดตั้งเสาเข็มแบบไฮดรอลิก โดยที่ใช้เครื่อง Jack in Pile ซึ่งสามารถกดเสาเข็มลงได้อย่างแม่นยำ สำหรับการกดเสาโดยไม่ส่งผลกระทบใดๆ เหมาะสำหรับการติดตั้งใกล้โครงสร้างที่มีอยู่ นอกจากนี้ยังไม่มีมีความจำเป็นสำหรับการทดสอบโหลดหลังการติดตั้ง เนื่องจากความสามารถในการตรวจได้โดยตรงระหว่างกระบวนการติดตั้งโดยใช้มาตรวัดกำลังไฮดรอลิกและน้ำหนักที่กดเสาเข็มในตัว สามารถใช้กับเสาเข็ม PC Square และ PC Spun

โครงการได้ประเมินระดับความสั่นสะเทือนพื้นที่ข้างเคียงที่ใกล้ที่สุด ได้แก่ บ้านอยู่อาศัย สูง 2 ชั้น ทางด้านทิศตะวันตกของพื้นที่โครงการ โดยมีระยะห่างจากแนวอาคารของโครงการ ประมาณ 15.70 เมตร ซึ่งจะอยู่ใกล้กับตำแหน่งอาคารที่ก่อสร้างมากที่สุด สำหรับทิศเหนือ ติดกับสาธารณูปโภคสาธารณะ กว้างประมาณ 1.30 เมตร ทิศใต้ ติดกับถนนการะบายน้ำ กว้าง 12.00 เมตร และที่ดินบุคคลอื่น (วัดพิชชีนปก กลุ่ม) ถัดไปเป็นซอยบางเทา 4/2 กว้าง 11.00 เมตร (รวมเขตทาง) ทิศตะวันออก ติดกับที่ดินบุคคลอื่น (ปัจจุบันกำลังปรับพื้นที่) และที่ดินบุคคลอื่น (วัดพิชชีน ปก กลุ่ม) และทิศตะวันตก ติดกับ ที่ดินบุคคลอื่น (ต้นไม้และวัดพิชชีนปกกลุ่ม) ซึ่งไม่มีผู้อยู่อาศัย จึงไม่ส่งผลกระทบต่อในด้านนี้

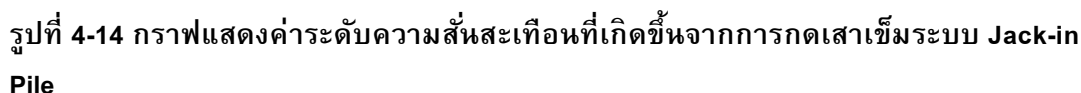

ความเร็วอนุภาคสูงสุดประมาณ 0.48 มิลลิเมตร/วินาที ซึ่งระดับความสั่นสะเทือนที่เกิดขึ้นมีค่าน้อยกว่าเกณฑ์ Eurocode 3 คือ 4 มิลลิเมตร/วินาที เกณฑ์มาตรฐานตาม Eurocode 3 และเป็นไปตามประกาศคณะกรรมการสิ่งแวดล้อมแห่งชาติ ฉบับที่ 37 (พ.ศ.2553) เรื่องกำหนดมาตรฐานความสั่นสะเทือนเพื่อป้องกันผลกระทบต่ออาคาร พบว่า อาคารโครงการเข้าข่ายเป็นอาคารประเภทที่ 2² ตามประกาศคณะกรรมการสิ่งแวดล้อมแห่งชาติ ฉบับที่ 37 (พ.ศ. 2553) เรื่อง กำหนดมาตรฐานความสั่นสะเทือนเพื่อป้องกันผลกระทบต่ออาคาร ซึ่งต้องควบคุมระดับความสั่นสะเทือนที่เกิดจากการดำเนินโครงการได้ตามมาตรฐานกำหนด กำหนดให้มีค่าความเร็วอนุภาคสูงสุดจากการทำฐานรากหรือชั้นล่างของอาคารไม่เกิน 5 มิลลิเมตร/วินาที เมื่อนำไปเปรียบเทียบกับความเร็วอนุภาคสูงสุดที่จู่รับคลื่นสั่นสะเทือนใกล้เคียงพื้นที่โครงการ พบว่า ทิศตะวันตก ไม่ถึง 2.00 มิลลิเมตร/วินาที นั่นคือ ไม่ถึงระดับที่สูงขึ้นของความสั่นสะเทือนจะส่งผลต่อการทำลาย หรือสร้างความเสียหายต่อโบราณสถาน เมื่อเทียบกับมาตรฐาน DIN 4150 (1986) พบว่า ไม่ถึง 2.0 มิลลิเมตร/วินาที คือ ไม่มีอันตรายแม้แต่สิ่งปลูกสร้างที่เก่าแก่ (Ancient Building) และเมื่อเทียบกับมาตรฐานความสั่นสะเทือนตามประกาศคณะกรรมการสิ่งแวดล้อมแห่งชาติฉบับที่ 37 (พ.ศ. 2553) พบว่า มีค่าไม่เกิน 5 มิลลิเมตร/วินาที นั่นคือไม่เกินมาตรฐาน แสดงดังรูปที่ 4-14 แสดงดังตารางที่ 4-26

² อาคารประเภทที่ 2 หมายความว่า

(1) อาคารอยู่อาศัย อาคารอยู่อาศัยรวม ห้องแถว ตึกแถว บ้านแถว บ้านแฝด ตามกฎหมายว่าด้วยการควบคุมอาคาร

(2) อาคารชุดตามกฎหมายว่าด้วยอาคารชุด

(3) หอพักตามกฎหมายว่าด้วยหอพัก

(4) อาคารที่ใช้เป็นสถานพยาบาลตามกฎหมายว่าด้วยสถานพยาบาล และอาคารที่ใช้เป็นโรงพยาบาลของทางราชการ

(5) อาคารที่ใช้เป็นสถานที่ศึกษาตามกฎหมายว่าด้วยโรงเรียนเอกชน อาคารที่ใช้เป็นโรงเรียนของทางราชการ อาคารที่ใช้เป็นสถานที่ศึกษาของสถาบันอุดมศึกษาของเอกชนตามกฎหมายว่าด้วยสถาบันอุดมศึกษาเอกชน และอาคารที่ใช้เป็นสถานที่ศึกษาของสถาบันอุดมศึกษาของทางราชการ

หน้า 50 เล่ม 127 ตอนพิเศษ 69 ราชกิจจานุเบกษา 2 มิถุนายน 2553

(6) อาคารที่ใช้ประโยชน์เพื่อกิจกรรมทางศาสนา

(7) อาคารอื่นใดที่มีลักษณะของการใช้ประโยชน์ในอาคารเช่นเดียวกับอาคารตาม (1) (2) (3) (4) (5) และ (6)

ตารางที่ 4-26 ระดับความสั่นสะเทือนจากกิจกรรมการก่อสร้าง ที่ตำแหน่งใด ๆ

ตำแหน่งที่ได้รับผลกระทบ	ระดับความสั่นสะเทือน (มิลลิเมตร/วินาที)	เปรียบเทียบกับความเร็วอนุภาคสูงสุดที่จุดรับคลื่นสั่นสะเทือนใกล้เคียงพื้นที่โครงการ	เปรียบเทียบกับมาตรฐาน DIN 4150 (1986)	เปรียบเทียบกับมาตรฐานความสั่นสะเทือนตามประกาศคณะกรรมการสิ่งแวดล้อมแห่งชาติ ฉบับที่ 37 (พ.ศ. 2533) (มิลลิเมตร/วินาที)
ทิศตะวันตก: บ้านอยู่อาศัย สูง 2 ชั้น ที่ระยะ 15.70	0.48	ไม่ถึง 2.00 มิลลิเมตร/วินาที นั่นคือ ไม่ถึงระดับที่สูงขึ้นของความสั่นสะเทือนจะส่งผลต่อการทำลาย หรือสร้างความเสียหายต่อโบราณสถาน	ไม่ ถึง 2.0 มิลลิเมตร/วินาที คือ ไม่มีอันตราย แม้แต่สิ่งปลูกสร้างที่เก่าแก่ (Ancient Building)	ไม่ถึง 5 มิลลิเมตร/วินาที นั่นคือ ไม่เกินมาตรฐาน

ตารางที่ 4-27 ความเร็วอนุภาคสูงสุดที่จุดรับคลื่นสั่นสะเทือนใกล้เคียงพื้นที่โครงการ

ความเร็วอนุภาคสูงสุด		ผลกระทบต่อมนุษย์	ผลกระทบต่อโครงสร้างอาคาร
มิลลิเมตร/วินาที	นิ้ว/วินาที		
0-0.15	0-0.006	ไม่สามารถรับรู้ความรู้สึกได้	ไม่ส่งผลกระทบ/ความเสียหายต่อโครงสร้างทุกประเภท
0.15-0.3	0.006-0.012	ระดับที่เป็นไปได้ที่จะรับรู้	ไม่ส่งผลกระทบ/ความเสียหายต่อโครงสร้างทุกประเภท
2.0	0.079	รู้สึกได้ถึงความสั่นสะเทือน	ระดับที่สูงขึ้นของความสั่นสะเทือนจะส่งผลต่อการทำลาย หรือสร้างความเสียหายต่อโบราณสถาน
2.5	0.098	ถ้าความสั่นสะเทือนเป็นไปอย่างต่อเนื่องจะรู้สึกรำคาญ	ไม่เสี่ยงต่อความเสียหายที่จะเกิดขึ้นกับอาคารทั่วไป หรือโครงสร้างทางสถาปัตยกรรม
5.0	0.197	ความสั่นสะเทือนรบกวนต่อคนที่อยู่อาศัยในอาคาร (สอดคล้องกับระดับที่ส่งผลกระทบต่อคนที่อยู่บนสะพานและรับในช่วงเวลานั้นๆ)	ระดับที่ส่งผลทำให้เกิดความเสียหายที่จะเกิดขึ้นกับอาคารทั่วไป หรือโครงสร้างทางสถาปัตยกรรม บ้านเรือนทั่วไปที่มีผนังและเพดานเป็นแบบ Plaster (ส่วนผสมที่มีปูน ทราย น้ำ และใยต่างๆ) ในกรณีที่เป็นผนัง/ฝ้าเพดาน แบบยัดหญ้านจะได้รับ ความเสียหายเพียงเล็กน้อย
10.0-15.0	0.394-0.591	คนจะรู้สึกไม่พอใจถ้าเกิดแรงสั่นสะเทือนอย่างต่อเนื่องและคนที่เดินบนสะพานจะไม่สามารถยอมรับได้	ระดับความสั่นสะเทือนที่สูงกว่าการจราจรปกติซึ่งจะทำให้เกิดความเสียหายต่อโครงสร้างทางสถาปัตยกรรม และสร้างความเสียหายต่อโครงสร้างบ้านเรือนเพียงเล็กน้อย

ที่มา : * Wiffin, A.C., and Leonard, D.R., A Survey of Traffic Induced Vibration, Eng., 1971

ตารางที่ 4-28 มาตรฐานแรงสั่นสะเทือนของ DIN 4150

ค่าความเร็วอนุภาคสูงสุด		ผลกระทบต่อสิ่งก่อสร้าง
มิลลิเมตร/วินาที	นิว/วินาที	
2	0.075	ไม่มีอันตรายแม้แต่สิ่งปลูกสร้างที่เก่าแก่ (Ancient Building)
5	0.197	เริ่มเกิดความเสียหายทางสถาปัตยกรรมที่เก่าแก่
10	0.394	ยอมให้เกิดขึ้นได้สำหรับบ้านพักอาศัยที่อยู่ในสภาพดี
50	1.968	ยอมให้เกิดได้สำหรับโรงงานอุตสาหกรรม

ที่มา : German Norm DIN 4150

ตารางที่ 4-29 กำหนดมาตรฐานความสั่นสะเทือนเพื่อป้องกันผลกระทบต่ออาคาร

อาคารประเภทที่	จุดตรวจวัด	ความถี่ (เฮิรตซ์)	ความเร็วอนุภาคสูงสุดไม่เกิน (มิลลิเมตรต่อวินาที)	
			ความสั่นสะเทือนกรณีที่ 1	ความสั่นสะเทือนกรณีที่ 2
1	1.1 ฐานรากหรือชั้นล่างของอาคาร	$f \leq 10$	20	-
		$10 < f \leq 50$	$0.5 f + 15$	
		$50 < f \leq 100$	$0.2 f + 30$	
		$f > 100$	50	
	1.2 ชั้นบนสุดของอาคาร	ทุกความถี่	40^*	10^*
	1.3 พื้นอาคารในแต่ละชั้น	ทุกความถี่	20^{**}	10^{**}
2	2.1 ฐานรากหรือชั้นล่างของอาคาร	$f \leq 10$	5	-
		$10 < f \leq 50$	$0.25 f + 2.5$	
		$50 < f \leq 100$	$0.1 f + 10$	
		$f > 100$	20	
	2.2 ชั้นบนสุดของอาคาร	ทุกความถี่	15^*	5^*
	2.3 พื้นอาคารในแต่ละชั้น	ทุกความถี่	20^{**}	10^{**}
3	3.1 ฐานรากหรือชั้นล่างของอาคาร	$f \leq 10$	3	-
		$10 < f \leq 50$	$0.125 f + 1.75$	
		$50 < f \leq 100$	$0.04 f + 6$	
		$f > 100$	10	
	3.2 ชั้นบนสุดของอาคาร	ทุกความถี่	8^*	2.5^*
	3.3 พื้นอาคารในแต่ละชั้น	ทุกความถี่	20^{**}	10^{**}

หมายเหตุ 1) f = ความถี่ของความสั่นสะเทือน ณ เวลาที่มีความเร็วอนุภาคสูงสุดมีหน่วยเป็นเฮิรตซ์
 2) * = กำหนดมาตรฐานไว้เฉพาะค่าความเร็วอนุภาคสูงสุดในแกนนอน
 3) ** = กำหนดมาตรฐานไว้เฉพาะค่าความเร็วอนุภาคสูงสุดในแกนตั้ง
 4) การวัดค่าความสั่นสะเทือนสูงสุดสำหรับความสั่นสะเทือนกรณีที่ 2 ตามข้อ 1.2, 2.2 และ 3.2 ให้วัดที่ชั้นบนสุดของอาคารหรือชั้นอื่นซึ่งมีค่าความสั่นสะเทือนสูงสุด
 5) การวัดค่าความสั่นสะเทือนที่พื้นอาคารในแต่ละชั้นตามข้อ 1.3, 2.3 และ 3.3 ให้ยกเว้นการวัดที่ฐานรากหรือชั้นล่างของอาคาร

ที่มา : ประกาศคณะกรรมการสิ่งแวดล้อมแห่งชาติ ฉบับที่ 37 (พ.ศ. 2553) เรื่อง กำหนดมาตรฐานความสั่นสะเทือนเพื่อป้องกันผลกระทบต่ออาคาร

กิจกรรมในระหว่างการก่อสร้างอาคารที่ก่อให้เกิดความสั่นสะเทือน ส่วนใหญ่จะเกิดขึ้นจากการทำฐานราก การขนส่งวัสดุก่อสร้างและอุปกรณ์ต่างๆ เข้าสู่พื้นที่โครงการ ซึ่งเป็นแหล่งกำเนิดแบบอยู่กับที่และเคลื่อนที่ ตามลำดับ โดยปัจจัยที่มีผลต่อความรุนแรงของการสั่นสะเทือนได้แก่ อุปกรณ์กดเสาเข็ม เสาเข็ม คุณสมบัติของดินและชั้นดิน ระยะห่าง และคุณสมบัติของอาคาร โดยขั้นตอนทั้งหมดจะกระทำภายใต้การควบคุมของวิศวกรให้เป็นไปตามมาตรฐานการก่อสร้าง ดังนั้น ผลกระทบด้านความสั่นสะเทือนจึงจัดอยู่ในระดับต่ำ

4.1.1.6 ทรัพยากรน้ำ

น้ำใช้หลักของโครงการจะใช้น้ำประปาจากการประปาส่วนภูมิภาค สาขาภูเก็ต ปริมาณน้ำใช้ของโครงการในช่วงก่อสร้างประมาณ 15.00 ลูกบาศก์เมตร/วัน โครงการจัดให้มีถังเก็บน้ำสำรองขนาด 10.00 ลูกบาศก์เมตร จำนวน 2 ถัง ซึ่งสามารถสำรองน้ำไว้ใช้ได้ประมาณ 1 วัน ดังนั้นการใช้น้ำของโครงการในช่วงก่อสร้างจึงไม่ส่งผลกระทบต่อทรัพยากรน้ำใต้ดินบริเวณใกล้เคียงโครงการ

น้ำเสียที่เกิดจากคณงานก่อสร้าง มีประมาณ 5 ลูกบาศก์เมตร/วัน แบ่งเป็นน้ำเสียจากการอุปโภคทั่วไปและน้ำเสียจากห้องส้วม โดยจะไม่มีน้ำเสียจากการอาบ เนื่องจากคณงานพักอาศัยอยู่ภายนอกพื้นที่โครงการ น้ำเสียจากการอุปโภคทั่วไป มีประมาณ 3.39 ลูกบาศก์เมตร/วัน ซึ่งน้ำเสียดังกล่าวมีปริมาณไม่มากและจะปล่อยซึมลงดิน น้ำเสียจากห้องส้วม มีประมาณ 1.61 ลูกบาศก์เมตร/วัน จะบำบัดโดยถังบำบัดน้ำเสียสำเร็จรูปชนิดเติมอากาศ จำนวน 1 ชุด สามารถรองรับน้ำเสียได้ 2.0 ลูกบาศก์เมตร สามารถบำบัดให้มีค่า $BOD_{\text{ออก}}$ ไม่เกิน 20 มิลลิกรัม/ลิตร น้ำเสียที่ผ่านการบำบัดแล้วจะปล่อยลงสู่ท่อระบายน้ำตามแนวถนนภาระจำยอม ออกสู่ท่อระบายน้ำตามแนวซอยบางเทา 4/2 ด้านทิศใต้ของโครงการและเข้าสู่ระบบบำบัดน้ำเสียรวมขององค์การบริหารส่วนตำบลเชิงทะเลต่อไป ทั้งนี้โครงการจัดให้มีห้องส้วม จำนวน 20 ห้อง คิดเป็นจำนวนห้องส้วม 1 ห้อง/คณงานก่อสร้างประมาณ 5 คน

น้ำเสียที่เกิดจากกิจกรรมก่อสร้างในแต่ละวันจะมีปริมาณไม่มากนัก เนื่องจากปริมาณน้ำใช้ในกิจกรรมการก่อสร้าง (10 ลูกบาศก์เมตร/วัน) ส่วนหนึ่งจะรวมเป็นส่วนหนึ่งของผลิตภัณฑ์ เช่น น้ำที่ใช้ในการผสมคอนกรีต เป็นต้น อีกส่วนหนึ่งจะระเหยหรือซึมลงดิน เช่น น้ำที่ใช้ในการบ่มคอนกรีต หรือน้ำที่ฉีดพรมพื้นและถนนชั่วคราวเพื่อลดฝุ่นละออง เป็นต้น สำหรับน้ำที่ใช้ในกิจกรรมการก่อสร้างส่วนน้อยที่เป็นน้ำเสีย ได้แก่ น้ำที่ใช้ในการชำระล้างเครื่องมือและอุปกรณ์ที่ใช้ในการก่อสร้างแต่ละวัน จะปล่อยไหลซึมลงดิน ดังนั้นการระบายน้ำทิ้งที่ผ่านการบำบัดแล้วของโครงการในช่วงก่อสร้างจึงไม่ส่งผลกระทบต่อทรัพยากรน้ำผิวดิน

การระบายน้ำและป้องกันน้ำท่วมบริเวณพื้นที่ก่อสร้างโครงการ ในกรณีที่เกิดฝนตกในช่วงการก่อสร้าง ซึ่งอาจก่อให้เกิดการชะล้างของตะกอนดินภายในพื้นที่โครงการออกสู่บริเวณข้างเคียงโครงการจัดให้มีแนวท่อระบายน้ำขนาดเส้นผ่านศูนย์กลาง 0.40 เมตร เพื่อรวบรวมน้ำเข้าสู่บ่อดักตะกอน/หน่วงน้ำ มีปริมาตร 276.43 ลูกบาศก์เมตร จำนวน 1 บ่อ สำหรับดักตะกอนดิน กรวด ทราย และเศษมูลฝอย ก่อนจะระบายออกสู่ท่อระบายน้ำตามแนวถนนภาระจำยอม ออกสู่ท่อระบายน้ำตามแนวซอยบางเทา 4/2 ด้านทิศใต้ของโครงการและเข้าสู่ระบบบำบัดน้ำเสียรวมขององค์การบริหารส่วนตำบลเชิงทะเลต่อไป หลังจากนั้นโครงการจะทยอยสร้างระบบสาธารณูปโภคต่างๆ เพื่อเตรียมไว้สำหรับช่วงดำเนินการ รวมทั้งการวางท่อระบายน้ำ ทำให้การระบายน้ำออกจากพื้นที่โครงการมี

ประสิทธิภาพมากขึ้นด้วย นอกจากนี้โครงการจัดให้มีการขุดลอกบ่อตกมูลฝอย/ตกตะกอนเป็นประจำทุกเดือน ตลอดระยะเวลาก่อสร้าง เพื่อเพิ่มประสิทธิภาพในการรองรับได้อย่างเพียงพอ ดังนั้น การดำเนินโครงการในระยะก่อสร้างไม่ส่งผลกระทบต่อทรัพยากรน้ำผิวดินบริเวณใกล้เคียงโครงการแต่อย่างใด

4.1.1.7 ผลกระทบต่อทรัพยากรชีวภาพ

4.1.2.1 นิเวศวิทยาทางบก

เนื่องจากพื้นที่ก่อสร้างโครงการ ตั้งอยู่ในเขตองค์การบริหารส่วนตำบลเชิงทะเล สภาพแวดล้อมทั่วไปบริเวณพื้นที่โครงการและบริเวณโดยรอบส่วนใหญ่เป็นพื้นที่อยู่อาศัย พื้นที่บริการท่องเที่ยว และพื้นที่พาณิชยกรรม สำหรับรายละเอียดต่างๆ มีดังนี้

1) ทรัพยากรป่าไม้

พื้นที่โครงการมีลักษณะเป็นพื้นที่ราบ โดยพื้นที่โครงการจะอยู่ต่ำกว่าทางสาธารณประโยชน์ (ซอยบางเทา 4/2) จากการสำรวจไม่พบพรรณไม้บริเวณพื้นที่โครงการแต่อย่างใด ดังนั้น การดำเนินโครงการในระยะก่อสร้างจึงไม่ก่อให้เกิดผลกระทบต่อทรัพยากรป่าไม้

2) ทรัพยากรสัตว์ป่า

สิ่งมีชีวิตบนบกที่พบบริเวณพื้นที่ก่อสร้างและบริเวณโดยรอบพื้นที่ก่อสร้างโครงการมีน้อยมาก เนื่องจากพื้นที่โดยรอบมีการพัฒนาเป็นแหล่งที่อยู่อาศัยทำให้ไม่พบสิ่งมีชีวิตประเภทสัตว์ป่าที่มีคุณค่าแก่การอนุรักษ์หรือสัตว์ป่าที่หายาก สัตว์บกที่พบก็เป็นชนิดที่พบได้ทั่วไปในพื้นที่ต่างๆ ของประเทศไทย โดยแบ่งออกเป็น 5 กลุ่ม คือ สัตว์บก ได้แก่ โค สัตว์สะเทินน้ำสะเทินบก (Amphibians) ได้แก่ อึ่งอ่างบ้าน สัตว์เลื้อยคลาน (Reptiles) ได้แก่ กิ้งก่า นก (Birds) ได้แก่ นกกระเจี๊ยบ นกเอี้ยง และนกเขาชวา และแมลง (Insects) ได้แก่ แมลงปอบ้าน มดดำ และมดแดง สัตว์บกที่พบทั้งหมดไม่จัดเป็นสัตว์ป่าสงวน สัตว์ป่าคุ้มครอง ตามพระราชบัญญัติสงวนและคุ้มครองสัตว์ป่า พ.ศ. 2535 แต่อย่างใด รวมทั้งไม่จัดอยู่ในสถานภาพ สูญพันธุ์ (Extinct) สูญพันธุ์ในธรรมชาติ (Extinct in the wild) ใกล้สูญพันธุ์อย่างยิ่ง (Critically endangered) ใกล้สูญพันธุ์ (Endangered) มีแนวโน้มสูญพันธุ์ (Vulnerable) และใกล้ถูกคุกคาม (Near threatened) ตามบัญชีรายชื่อชนิดสัตว์ป่า แพนท้ายอนุสัญญาไซเตส (Cites) และของประเทศไทย ทั้งนี้เนื่องจากสัตว์ดังกล่าวที่พบเป็นชนิดที่มีการแพร่กระจายทั่วไปตามพื้นที่ต่างๆ ของประเทศไทย ดังนั้น การดำเนินโครงการในระยะก่อสร้างเกิดผลกระทบต่อสัตว์บกในระดับต่ำ

4.1.2.2 นิเวศวิทยาทางน้ำ

พื้นที่โครงการไม่มีเส้นทางน้ำตามธรรมชาติไหลผ่าน หรือมีแหล่งน้ำธรรมชาติอยู่ในพื้นที่โครงการแต่อย่างใด โดยทิศทางการระบายน้ำฝนและน้ำเสียที่ผ่านการบำบัดแล้วของโครงการจะระบายลงสู่ท่อระบายน้ำตามแนวถนนการะจำยอม และไหลลงสู่ท่อระบายน้ำสาธารณะตามแนวถนนบางเทา 4/2 แล้วไหลออกสู่ท่อระบายน้ำสาธารณะตามแนวถนนบางเทา 14 และเข้าสู่สถานีบำบัดน้ำเสียขององค์การบริหารส่วนตำบลเชิงทะเล บริเวณหาดบางเทา จากนั้นจะปล่อยออกสู่คลอง

สาธารณประโยชน์ ก่อนระบายออกสู่ทะเลบริเวณหาดบางเทาต่อไป ดังนั้น การดำเนินโครงการในระยะก่อสร้างเกิดผลกระทบต่อทรัพยากรชีวภาพในน้ำระดับต่ำ

4.1.2.3 นิเวศวิทยาป่าชายหาด

การสำรวจภาคสนามของบริษัทที่ปรึกษาบริเวณชายหาดบางเทาด้านทิศตะวันตกของพื้นที่โครงการ ซึ่งมีระยะห่างจากพื้นที่โครงการประมาณ 433.78 เมตร เมื่อเดือนวันที่ กุมภาพันธ์ 2567 โดยใช้วิธีการเดินสำรวจบริเวณชายหาดบางเทาด้านทิศตะวันตกของพื้นที่โครงการ เป็นระยะทางประมาณ 300 เมตร หลังจากนั้นจดบันทึกข้อมูลชนิดพันธุ์ต้นไม้และสัตว์หน้าดินที่พบ มีพรรณไม้ที่พบ ได้แก่ ต้นสนทะเล ต้นहुกวาง และต้นมะพร้าว และสัตว์หน้าดินที่พบ ได้แก่ ปูลม เป็นต้น ดังนั้น การดำเนินโครงการในระยะก่อสร้างเกิดผลกระทบต่อทรัพยากรป่าชายหาดระดับต่ำ

4.1.2.4 ทรัพยากรทางทะเล

พื้นที่โครงการตั้งอยู่ห่างจากหาดบางเทา ซึ่งอยู่ทางด้านทิศตะวันตก ระยะห่างประมาณ 433.78 เมตร บริเวณนั้นมีลักษณะเป็นหาดทราย

(1) ทรัพยากรปะการัง

จากระบบฐานข้อมูลกลางและมาตรฐานข้อมูลทรัพยากรทางทะเลและชายฝั่ง ของกรมทรัพยากรทางทะเลและชายฝั่ง กระทรวงทรัพยากรธรรมชาติและสิ่งแวดล้อม (พฤษภาคม 2567) บริเวณหาดบางเทา แหล่งปะการังที่ใกล้ที่สุดจากพื้นที่โครงการ คือแหล่งปะการังบริเวณอ่าวบางเทา ซึ่งอยู่ทางทิศตะวันตกเฉียงใต้ของโครงการมีสภาพเสียหาย โดยอยู่ห่างจากพื้นที่โครงการประมาณ 1.10 กิโลเมตร

(2) ทรัพยากรหญ้าทะเล

แหล่งหญ้าทะเลจากฐานข้อมูลทรัพยากรทางทะเลและชายฝั่งไม่พบแหล่งหญ้าทะเลบริเวณใกล้เคียงพื้นที่โครงการ (ที่มา : ระบบฐานข้อมูลกลางและมาตรฐานข้อมูลทรัพยากรทางทะเลและชายฝั่ง กรมทรัพยากรทางทะเลและชายฝั่ง, ข้อมูลเมื่อ 14 พฤษภาคม 2567)

(3) ทรัพยากรสัตว์ทะเลบริเวณหาดบางเทา

จากการสำรวจภาคสนามของบริษัทที่ปรึกษาบริเวณหาดบางเทา ตำบลเชิงทะเล อำเภอถลาง จังหวัดภูเก็ต เมื่อวันที่ 3 กุมภาพันธ์ พ.ศ. 2567 ทำการสำรวจตั้งแต่เวลาประมาณ 8.30 น. โดยทำการกำหนดสถานีสำรวจจำนวน 2 สถานี (S.1 และ S.2) ตำแหน่งสถานีสำรวจทั้ง 2 สถานี

จากการสำรวจทั้ง 2 สถานีสำรวจ ไม่พบสิ่งมีชีวิตทางทะเล หรือแนวปะการังบริเวณแนวสำรวจแต่อย่างใด โดยบริเวณแนวสำรวจของทั้ง 2 สถานีสำรวจ พบว่าเป็นพื้นที่ที่ปกคลุมด้วยทรายทั้งหมด

ดังนั้น การดำเนินโครงการในระยะก่อสร้างเกิดผลกระทบต่อทรัพยากรทางทะเลระดับต่ำ

4.1.1.8 ผลกระทบต่อคุณค่าการใช้ประโยชน์ของมนุษย์

4.1.3.1 การใช้น้ำ

ในช่วงการก่อสร้าง น้ำใช้ของโครงการจำแนกออกเป็น 2 ประเภท คือ น้ำใช้เพื่อการอุปโภค-บริโภคของคนงานและน้ำใช้เพื่อการก่อสร้าง น้ำใช้ทั้งหมดผู้รับเหมาก่อสร้างจะใช้น้ำจากการประปา ส่วนภูมิภาค สาขากูเก็ด ซึ่งการใช้น้ำแต่ละประเภทในระหว่างการก่อสร้าง มีรายละเอียดดังนี้

1) การใช้น้ำสำหรับพื้นที่ก่อสร้าง

- การใช้น้ำเพื่อการอุปโภค-บริโภคของคนงาน

การใช้น้ำเพื่อการอุปโภค-บริโภคของคนงานก่อสร้าง พิจารณาจากจำนวนคนงานสูงสุด 100 คน และมีอัตราการใช้น้ำสำหรับคนงานที่พักนอกพื้นที่โครงการเท่ากับ 50 ลิตร/คน/วัน (Metcalf & Eddy, 1991) ดังนั้น จะมีการใช้น้ำประมาณ 5 ลูกบาศก์เมตร/วัน ส่วนน้ำดื่มผู้รับเหมาก่อสร้างจะจัดหาน้ำดื่มบรรจุขวดหรือถังไว้ให้คนงาน

- การใช้น้ำเพื่อการก่อสร้าง

กิจกรรมการใช้น้ำเพื่อการก่อสร้างของโครงการ เช่น ผสมปูนซีเมนต์และบ่มคอนกรีต ทำความสะอาดเครื่องมือเครื่องใช้ต่างๆ และการฉีดพรมพื้นที่ เป็นต้น ซึ่งคาดว่าจะมีอัตราการใช้น้ำประมาณ 10 ลูกบาศก์เมตร/วัน (ข้อมูลจากโครงการ)

ดังนั้น โครงการมีความต้องการใช้น้ำทั้งหมด ในช่วงก่อสร้างประมาณ 15 ลูกบาศก์เมตร/วัน โครงการจัดให้มีถังเก็บน้ำสำรอง ขนาด 10.00 ลูกบาศก์เมตร จำนวน 2 ถัง ซึ่งสามารถสำรองน้ำไว้ใช้ได้ประมาณ 1 วัน

2) การใช้น้ำสำหรับบ้านพักคนงาน

ปริมาณน้ำใช้จากคนงานก่อสร้างรวม 20 ลูกบาศก์เมตร/วัน และโครงการจะจัดให้มีบ่อปูนซีเมนต์ชั่วคราว มีปริมาตร 10 ลูกบาศก์เมตร จำนวน 2 บ่อ ซึ่งสำรองน้ำไว้ใช้ได้ 1 วัน ดังนั้น ผลกระทบด้านการใช้น้ำในระยะก่อสร้างต่อชุมชนที่อยู่ใกล้เคียงจึงอยู่ในระดับต่ำ

4.1.3.2 การจัดการน้ำเสียสิ่งปฏิกูล

น้ำเสียที่จะเกิดขึ้นในระหว่างการก่อสร้างโครงการ มาจาก 2 ส่วน คือ

1) น้ำเสียจากพื้นที่ก่อสร้าง

- น้ำเสียจากคนงานก่อสร้าง

น้ำเสียที่เกิดจากคนงานก่อสร้าง มีประมาณ 5.00 ลูกบาศก์เมตร/วัน (คิดจากร้อยละ 100 ของปริมาณน้ำใช้เพื่อการอุปโภคของคนงาน) แบ่งเป็นน้ำเสียจากการอุปโภคทั่วไปและน้ำเสียจากห้องส้วม โดยจะไม่มีน้ำเสียจากการอาบน้ำ เนื่องจากคนงานพักอาศัยอยู่ภายนอกพื้นที่โครงการ

- น้ำเสียจากการอุปโภคทั่วไป ได้แก่ การล้างทำความสะอาด มีประมาณ 3.39 ลูกบาศก์เมตร/วัน (น้ำจากการชำระล้าง 33.90 ลิตร/คน/วัน (บุญส่ง ไชเกษ, 2537)) ซึ่งน้ำเสียดังกล่าว มีปริมาณไม่มากและจะปล่อยซึมลงดิน

- น้ำเสียจากห้องส้วม มีประมาณ 1.61 ลูกบาศก์เมตร/วัน (น้ำจากการราดส้วม 16.10 ลิตร/คน/วัน) จะบำบัดโดยถังบำบัดน้ำเสียสำเร็จรูปชนิดเติมอากาศ จำนวน 1 ชุด สามารถรองรับน้ำเสียได้ 2.00 ลูกบาศก์เมตร สามารถบำบัดให้มีค่า $BOD_{\text{ออก}}$ ไม่เกิน 20 มิลลิกรัม/ลิตร น้ำเสียที่ผ่านการบำบัดแล้วจะปล่อยลงสู่ท่อระบายน้ำตามแนวนถนนสาธารณะจ่ายอม ออกสู่ท่อระบายน้ำตามแนวซอยบางเทา 4/2 ด้านทิศใต้ของโครงการและเข้าสู่ระบบบำบัดน้ำเสียรวมขององค์การบริหารส่วนตำบลเชิงทะเลต่อไป ทั้งนี้โครงการจัดให้มีห้องส้วม จำนวน 20 ห้อง คิดเป็นจำนวนห้องส้วม 1 ห้อง/คนงานก่อสร้างประมาณ 5 คน

- **น้ำเสียที่เกิดจากกิจกรรมการก่อสร้าง**

น้ำเสียที่เกิดจากกิจกรรมการก่อสร้างในแต่ละวันจะมีปริมาณไม่มากนัก เนื่องจากปริมาณน้ำใช้ในกิจกรรมการก่อสร้าง (10 ลูกบาศก์เมตร/วัน) ส่วนหนึ่งจะรวมเป็นส่วนหนึ่งของผลิตภัณฑ์ เช่น น้ำที่ใช้ในการผสมคอนกรีต เป็นต้น อีกส่วนหนึ่งจะระเหยหรือซึมลงดิน เช่น น้ำที่ใช้ในการบ่มคอนกรีต หรือน้ำที่ฉีดพรมพื้นและถนนชั่วคราวเพื่อลดฝุ่นละออง เป็นต้น สำหรับน้ำที่ใช้ในกิจกรรมการก่อสร้างส่วนน้อยที่เป็นน้ำเสีย ได้แก่ น้ำที่ใช้ในการชำระล้างเครื่องมือและอุปกรณ์ที่ใช้ในการก่อสร้างแต่ละวัน จะปล่อยไหลซึมลงดิน

2) น้ำเสียจากบ้านพักคนงาน

สำหรับบ้านพักคนงานจะมีปริมาณน้ำเสียจากคนงานก่อสร้างแบ่งเป็นน้ำเสียจากส้วม และน้ำเสียจากการอาบน้ำหรือซักล้าง (คิดจากร้อยละ 100 ของปริมาณน้ำใช้) จำนวนคนงานในช่วงสูงสุด 100 คน

- ปริมาณน้ำเสียจากส้วม มีประมาณ 2.00 ลูกบาศก์เมตร/วัน โครงการจัดให้มีห้องส้วม จำนวน 5 ห้อง (ห้องส้วม 1 ห้อง/จำนวนคนงาน 20 คน)

- ปริมาณน้ำเสียจากการอาบน้ำหรือซักล้าง มีประมาณ 18.00 ลูกบาศก์เมตร/วัน

ดังนั้น ปริมาณน้ำเสียทั้งหมด 20.00 ลูกบาศก์เมตร/วัน โครงการจัดให้มีการบำบัดโดยใช้ถังบำบัดน้ำเสียสำเร็จรูปชนิดเติมอากาศ จำนวน 1 ชุด สามารถรองรับน้ำเสียได้ 20.00 ลูกบาศก์เมตร/วัน สามารถบำบัดให้มีค่า $BOD_{\text{ออก}}$ ไม่เกิน 20 มิลลิกรัม/ลิตร น้ำเสียที่ผ่านการบำบัดแล้วจะปล่อยลงสู่ท่อระบายน้ำสาธารณะต่อไป ดังนั้น ผลกระทบจึงอยู่ในระดับต่ำ

4.1.3.3 การระบายน้ำและการป้องกันน้ำท่วม

การระบายน้ำและป้องกันน้ำท่วมบริเวณพื้นที่ก่อสร้างโครงการ ในกรณีที่เกิดฝนตกในช่วงการก่อสร้าง ซึ่งอาจก่อให้เกิดการชะล้างของตะกอนดินภายในพื้นที่โครงการออกสู่บริเวณข้างเคียง โครงการจัดให้มีแนวท่อระบายน้ำขนาดเส้นผ่านศูนย์กลาง 0.40 เมตร เพื่อรวบรวมน้ำเข้าสู่บ่อพักตะกอน/หนองน้ำ มีปริมาตร 276.43 ลูกบาศก์เมตร จำนวน 1 บ่อ สำหรับดักตะกอนดิน กรวด ทราย และเศษมูลฝอย ก่อนจะระบายออกสู่ท่อระบายน้ำตามแนวถนนภาระจำยอม ออกสู่ท่อระบายน้ำตามแนวซอยบางเทา 4/2 ด้านทิศใต้ของโครงการและเข้าสู่ระบบบำบัดน้ำเสียรวมขององค์การบริหารส่วนตำบลเชิงทะเลต่อไป หลังจากนั้นโครงการจะทยอยสร้างระบบสาธารณูปโภคต่างๆ เพื่อเตรียมไว้สำหรับช่วงดำเนินการ รวมทั้งการวางท่อระบายน้ำ ทำให้การระบายน้ำออกจากพื้นที่โครงการมีประสิทธิภาพมากขึ้นด้วย นอกจากนี้โครงการจัดให้มีการขุดลอกบ่อพักมูลฝอย/ดักตะกอนเป็นประจำทุกเดือน ตลอดระยะเวลาก่อสร้าง เพื่อเพิ่มประสิทธิภาพในการรองรับได้อย่างเพียงพอ ดังนั้นผลกระทบด้านการระบายน้ำในระยะก่อสร้างจึงอยู่ในระดับต่ำ

4.1.3.4 การจัดการมูลฝอย

จำนวนคนงานก่อสร้างโครงการจะแตกต่างกันไปในแต่ละช่วงของกิจกรรมการก่อสร้าง โดยช่วงที่มีงานโครงสร้างอาคารและสถาปัตยกรรมจะเป็นช่วงที่มีคนงานสูงสุดประมาณ 100 คน ประกอบด้วย วิศวกร ช่างเทคนิค ช่างปูน ช่างเชื่อม ช่างเหล็ก และกรรมกร เป็นต้น คนงานทั้งหมดพักนอกพื้นที่โครงการ ทำงานแบบเช้าไป-เย็นกลับ

ปริมาณมูลฝอยที่เกิดขึ้นในช่วงการก่อสร้าง ส่วนใหญ่เกิดจากคนงานก่อสร้าง โดยมูลฝอยในช่วงก่อสร้างมาจาก 2 แหล่ง ได้แก่

1) มูลฝอยจากพื้นที่ก่อสร้าง

• มูลฝอยจากกิจกรรมการก่อสร้าง

ขยะมูลฝอยจากการก่อสร้างส่วนใหญ่เป็นขยะมูลฝอยจากการปรับพื้นที่และงานก่อสร้าง ได้แก่ เศษวัสดุก่อสร้างจำพวกเศษไม้ เศษหิน เศษปูน เศษเหล็ก เศษท่อ และเศษผ้า ทางโครงการจัดการโดยกำหนดให้ผู้รับเหมาเป็นผู้รับผิดชอบในการจัดการเศษวัสดุจากการก่อสร้าง โดยเศษไม้และกระเบื้องหลังคา จะถูกรวบรวมเพื่อนำไปใช้ในโครงการอื่นต่อไป สำหรับเศษคอนกรีต เศษอิฐ เศษกระเบื้องเซรามิก และยิปซัมบอร์ด โครงการจะกำหนดให้ผู้รับเหมาเป็นผู้ดำเนินการขนย้ายไปใช้ปรับพื้นที่ภายนอกโครงการ ส่วนเศษเหล็กจะขายให้กับคนรับซื้อของเก่า

สำหรับอัตราการเกิดขยะจากการคำนวณวัสดุที่ใช้ในการก่อสร้างอาคาร ได้อัตราการผลิตของเสียจากการก่อสร้างมีค่าอยู่ในช่วง 45.28-67.18 กิโลกรัม/ตารางเมตร มีค่าเฉลี่ย 56.23 กิโลกรัม/ตารางเมตร (ที่มา : รายงานการศึกษาแนวทางการจัดการเศษสิ่งก่อสร้างสำหรับประเทศไทย. กรมควบคุมมลพิษ) ดังนั้น โครงการมีพื้นที่อาคารรวม 26,187.74 ตารางเมตร ปริมาณมูลฝอยจากการก่อสร้างรวม ประมาณ 1,472.54 ตัน ($26,187.74 \times 56.23 = 1,472,536.62$ กิโลกรัม) และมีองค์ประกอบหลัก คือ คอนกรีต 1,129.44 ตัน อิฐ 202.18 ตัน เหล็ก 72.74 ตัน กระเบื้องเซรามิก 40.05 ตัน กระเบื้องหลังคา 22.53 ตัน ยิปซัมบอร์ด 4.86 ตัน และไม้ 0.74 ตัน

● มูลฝอยจากกิจกรรมของคนงาน

มูลฝอยจากกิจกรรมของคนงาน เช่น กระดาษและถุงพลาสติก ผู้รับเหมาจัดให้มีถุงดำรองรับมูลฝอยวางไว้ตามจุดต่างๆ ในบริเวณก่อสร้าง และในแต่ละวันให้เก็บรวบรวมมายังจุดพักมูลฝอยรวมที่โครงการจัดไว้

คนงานก่อสร้างของโครงการสูงสุด 100 คน คาดว่าจะเกิดปริมาณขยะมูลฝอยสูงสุด 50 กิโลกรัม/วัน

ผู้รับเหมาจะจัดให้มีจุดพักขยะรวม ประกอบด้วยถังขยะ จำนวน 5 ถัง โดยแบ่งเป็นถังขยะอินทรีย์ ถังขยะรีไซเคิล ถังขยะทั่วไป ขนาด 240 ลิตร อย่างละ 1 ถัง และถังขยะอันตราย และถังขยะติดเชื้อ ขนาด 120 ลิตร อย่างละ 1 ถัง ดังนั้น โครงการสามารถรองรับมูลฝอยอินทรีย์ มูลฝอยรีไซเคิล มูลฝอยทั่วไป มูลฝอยอันตราย และมูลฝอยติดเชื้อได้ประมาณ 2 วัน 3 วัน 6 วัน 171 วัน และ 75 วัน ตามลำดับ

ถังรองรับมูลฝอยของโครงการจะมีฝาปิดมิดชิดป้องกันน้ำฝนและการส่งกลิ่น โดยเมื่อเสร็จงานก่อสร้างในแต่ละวันผู้รับเหมาจะกำหนดให้คนงานทำความสะอาดพื้นที่ก่อสร้างและนำมูลฝอยจากที่พักมูลฝอยชั่วคราวในพื้นที่ก่อสร้างใส่ถุงพร้อมมัดปากถุงให้เรียบร้อยก่อนนำไปไว้ที่พักขยะมูลฝอยรวม

การจัดการมูลฝอยรีไซเคิล ผู้รับเหมารวบรวมขยะรีไซเคิลใส่ถุงสีเหลืองขายให้กับคนรับซื้อของเก่า

การจัดการมูลฝอยทั่วไปและมูลฝอยอินทรีย์ ผู้รับเหมาโครงการจะว่าจ้างบริษัทเอกชนที่ขึ้นทะเบียนกับองค์การบริหารส่วนตำบลเชิงทะเลเข้ามาดำเนินการเก็บขนขยะไปกำจัดต่อไป

สำหรับมูลฝอยอันตรายที่เกิดขึ้นจากกิจกรรมก่อสร้าง ได้แก่ กระเบื้องสเปร์ย และกระเบื้องสี เป็นต้น โครงการจะทำการรวบรวมแยกไว้ในส่วนสำนักงาน โดยภายในถังจะรองด้วยถุงพลาสติกสีส้มที่มีสัญลักษณ์ขยะอันตราย ซึ่งเป็นถุงสำหรับใส่มูลฝอยอันตราย และระบุข้างถังว่าเป็น “มูลฝอยอันตราย” เมื่อมีปริมาณมากพอแล้วจะส่งไปให้ศูนย์กำจัดขยะเพื่อนำไปกำจัดต่อไป ปัจจุบันทางเทศบาลนครภูเก็ตมีการจัดตั้ง “โครงการขนส่งของเสียออกจากเกาะภูเก็ต” เพื่อส่งไปกำจัดอย่างถูกวิธี โดยโรงงานกำจัดกากอุตสาหกรรมที่ขึ้นทะเบียน

การจัดการขยะมูลฝอยติดเชื้อ ได้แก่ หน้ากากอนามัยที่ใช้แล้ว ผู้รับเหมาก่อสร้างจะรวบรวมใส่ถุงสีแดง ที่ระบุข้อความ “ขยะติดเชื้อ” จำนวน 2 ชั้น โดยถุงชั้นแรกมัดปากถุงด้วยเชือกให้แน่น เชิดปากถุงด้วยสารฆ่าเชื้อ (สารโซเดียมไฮโปคลอไรต์ 5% หรือแอลกอฮอล์ 70%) จากนั้นใส่ในถุงชั้นที่ 2 มัดปากถุงให้แน่นแล้วเชิดด้วยสารฆ่าเชื้ออีกครั้ง และนำไปพักไว้ที่จุดพักขยะ ที่มีถังขยะติดเชื้อจัดไว้ โดยในขณะปฏิบัติงาน กำหนดให้คนงานสวมถุงมืออนามัย และหน้ากากอนามัยทุกครั้ง เพื่อป้องกันอันตรายที่อาจเกิดจากมูลฝอยดังกล่าว เมื่อมีปริมาณมากพอแล้ว โครงการจะประสานงานหน่วยงานเอกชนที่ขึ้นทะเบียนกับองค์การบริหารส่วนตำบลเชิงทะเลรับไปกำจัดเช่นเดียวกับขยะทั่วไป

2) มูลฝอยจากบ้านพักคนงาน

คนงานก่อสร้างของโครงการสูงสุด 100 คน เกิดปริมาณมูลฝอยสูงสุด 100 กิโลกรัม/วัน ผู้รับเหมาจะจัดให้มีจุดพักขยะรวม ประกอบด้วยถังขยะ จำนวน 7 ถัง โดยแบ่งเป็นถังขยะอินทรีย์ ถังขยะรีไซเคิล ขนาด 240 ลิตร อย่างละ 2 ถัง ถังขยะทั่วไป ขนาด 240 ลิตร จำนวน 1 ถัง และถังขยะอันตราย และถังขยะติดเชื้อ ขนาด 120 ลิตร อย่างละ 1 ถัง ดังนั้น โครงการสามารถรองรับมูลฝอยอินทรีย์ มูลฝอยรีไซเคิล มูลฝอยทั่วไป มูลฝอยอันตราย และมูลฝอยติดเชื้อ ได้ประมาณ 2 วัน 3 วัน 2 วัน 85 วัน และ 38 วัน ตามลำดับ ถังรองรับมูลฝอยของบ้านพักคนงานจะมีฝาปิดมิดชิดป้องกันน้ำฝนและการส่งกลิ่น โดยเมื่อเสร็จงานก่อสร้างในแต่ละวันผู้รับเหมาจะกำหนดให้คนงานทำความสะอาดพื้นที่บ้านพักคนงานและนำมูลฝอยจากที่พักมูลฝอยรวมชั่วคราวในพื้นที่บ้านพักคนงานใส่ถุงพร้อมมัดปากถุงให้เรียบร้อยก่อนนำไปไว้ที่พักมูลฝอยรวม โดยผู้รับเหมาโครงการจะประสานงานให้รถเก็บขนมูลฝอยของหน่วยงานท้องถิ่นเข้ามาดำเนินการเก็บขนมูลฝอยและนำไปกำจัดต่อไป

ดังนั้น ผลกระทบจึงอยู่ในระดับต่ำ

4.1.3.5 พลังงานและไฟฟ้า

ผู้รับเหมาก่อสร้างจะดำเนินการขอใช้ไฟฟ้าชั่วคราวไฟฟ้าจากการไฟฟ้าส่วนภูมิภาค สาขาถลาง เพื่อใช้ในการกิจกรรมการก่อสร้าง ซึ่งประกอบด้วย

- การใช้ไฟฟ้าสำหรับกิจกรรมการก่อสร้าง ได้แก่ การต่อเชื่อม สำหรับเครื่องจักรกลและอุปกรณ์ก่อสร้างต่างๆ และไฟฟ้าแสงสว่าง เป็นต้น
- การใช้ไฟฟ้าสำหรับคนงานก่อสร้าง ได้แก่ ไฟฟ้าแสงสว่าง และเครื่องใช้ไฟฟ้าต่างๆ เป็นต้น

การใช้ไฟฟ้าของโครงการจะมีผลกระทบในระดับต่ำต่อการใช้ไฟฟ้าของชุมชนข้างเคียงหรือระบบไฟฟ้าของอาคารพักอาศัยใกล้เคียง เนื่องจากปริมาณไฟฟ้าที่ต้องการใช้น้อยเกินกว่าจะก่อให้เกิดผลกระทบ และการไฟฟ้าส่วนภูมิภาค สาขาถลาง มีความสามารถให้บริการได้อย่างเพียงพอ

ดังนั้น ผลกระทบจึงอยู่ในระดับต่ำ

4.1.3.6 การจราจร

ช่วงเวลาในการขนส่งวัสดุก่อสร้าง โครงการจะหลีกเลี่ยงการขนส่งในช่วงชั่วโมงเร่งด่วน เช่น ช่วงเช้า 07.00-09.00 น. และช่วงเย็น 16.00-18.00 น. หลังจากเวลา 18.00 น. เป็นต้นไป หากมีความจำเป็นต้องมีการขนส่ง ได้แก่ รถขนส่งคอนกรีตผสมเสร็จ เป็นต้น โครงการจะแจ้งให้ผู้ที่เกี่ยวข้องใกล้เคียงทราบล่วงหน้าอย่างน้อย 3 วัน และขออนุญาตไปยังเจ้าพนักงานจราจร โดยจะจัดให้มีแสงสว่างอย่างเพียงพอ สำหรับวันอาทิตย์และวันหยุดนักขัตฤกษ์จะหยุดดำเนินการขนส่งวัสดุก่อสร้างเช่นกัน ทั้งนี้ จัดให้มีเจ้าหน้าที่คอยอำนวยความสะดวกกรณีมีรถเข้า-ออกจากพื้นที่ก่อสร้างของโครงการ

การศึกษาสภาพการจราจรบริเวณโครงการระยะก่อสร้าง จะพิจารณาจากโครงข่ายเส้นทางคมนาคมถนนสายหลักที่เชื่อมต่อกับโครงการ ซึ่งที่ปรึกษาได้ทำการสำรวจปริมาณจราจรทางสาธารณประโยชน์ (ถนนซอยบางเทา 4/2) ในวันธรรมดาและวันหยุดทั้งวัน โดยข้อมูลที่มาประเมินการจราจรช่วงระยะก่อสร้างใช้ปริมาณการจราจรสูงสุดของ ช่วงเวลาเร่งด่วนเช้า และช่วงเวลาเร่งด่วนเย็น ดังนี้

- ในวันธรรมดา (วันพฤหัสบดีที่ 7 ธันวาคม 2566) ตั้งแต่เวลา 07.00 – 10.00 น. (ช่วงเวลาเร่งด่วนเช้า) ปริมาณการจราจรสูงสุดเท่ากับ 33 PCU/ชั่วโมง และเวลา 16.00 – 19.00 น. (ช่วงเวลาเร่งด่วนเย็น) ปริมาณการจราจรสูงสุดเท่ากับ 95 PCU/ชั่วโมง
- ในวันหยุด (วันอาทิตย์ที่ 10 ธันวาคม 2566) ตั้งแต่เวลา 09.00 – 12.00 น. (ช่วงเวลาเร่งด่วนเช้า) ปริมาณการจราจรสูงสุดเท่ากับ 62 PCU/ชั่วโมง และเวลา 16.00 – 19.00 น. (ช่วงเวลาเร่งด่วนเย็น) ปริมาณการจราจรสูงสุดเท่ากับ 64 PCU/ชั่วโมง

สำหรับการศึกษาสภาพการจราจรบริเวณโครงการระยะขนส่งดิน จะพิจารณาจากโครงข่ายเส้นทางคมนาคมถนนสายหลักที่เชื่อมต่อกับโครงการ ซึ่งที่ปรึกษาได้ทำการสำรวจปริมาณจราจรทางสาธารณประโยชน์ (ถนนซอยบางเทา 4/2) ในวันธรรมดาและวันหยุดทั้งวัน โดยข้อมูลที่มาประเมินการจราจรช่วงขนส่งดินใช้ปริมาณการจราจรสูงสุดของ เวลาปกติช่วงเช้า และเวลาปกติช่วงเย็น ดังนี้

- ในวันธรรมดา (วันพฤหัสบดีที่ 7 ธันวาคม 2566) ตั้งแต่เวลา 09.00 – 12.00 น. (ช่วงเวลาปกติ) ปริมาณการจราจรสูงสุดเท่ากับ 38 PCU/ชั่วโมง และ 13.00 – 16.00 น. (ช่วงเวลาปกติเย็น) ปริมาณการจราจรสูงสุดเท่ากับ 55 PCU/ชั่วโมง
- ในวันหยุด (วันอาทิตย์ที่ 10 ธันวาคม 2566) ตั้งแต่เวลา 07.00 – 10.00 น. (ช่วงเวลาปกติ) ปริมาณการจราจรสูงสุดเท่ากับ 62 PCU/ชั่วโมง และ 13.00 – 16.00 น. (ช่วงเวลาปกติเย็น) ปริมาณการจราจรสูงสุดเท่ากับ 58 PCU/ชั่วโมง

การวิเคราะห์ปริมาณจราจรที่เกิดขึ้นในช่วงก่อสร้างโครงการ

การจราจรในช่วงก่อสร้าง เส้นทางเข้าสู่โครงการจะใช้ทางสาธารณประโยชน์ (ถนนซอยบางเทา 4/2) เป็นเส้นทางหลัก ในช่วงก่อสร้างโครงการจะมีรถบรรทุก รถคอนกรีตผสมเสร็จ รถขนส่งวัสดุก่อสร้าง และรถรับส่งคนงานก่อสร้างเข้า-ออกโครงการรวมประมาณ 15 คัน/วัน (25 PCU/day) หรือประมาณ 6 คัน/ชั่วโมง (10 PCU/hr) และรถขนส่งดิน เข้า-ออกโครงการรวมประมาณ 10 คัน/วัน (15 PCU/day) หรือประมาณ 14 คัน/ชั่วโมง (6 PCU/hr) รายละเอียดของปริมาณจราจรที่เกิดขึ้นในช่วงก่อสร้างของโครงการแสดงดังตารางที่ 4-30 ทั้งนี้ปริมาณจราจรที่เกิดขึ้นในช่วงก่อสร้างนั้น โดยปกติแล้วจะไม่สามารถเกิดขึ้นพร้อมกันได้ แต่เพื่อให้เห็นถึงภาพรวมของสภาพการจราจรในกรณีเลวร้ายที่สุด (Worst Case) ที่ปรึกษาจึงได้นำปริมาณจราจรของรถในช่วงก่อสร้างดังกล่าวทั้งหมดทุกประเภทคือใช้ 10 PCU/hr. เข้าไปกับปริมาณจราจรบนโครงข่ายถนนในช่วงเวลาเร่งด่วน (Peak) ด้านหน้าโครงการ เพื่อหาค่าความเร็วเฉลี่ยของถนนสายต่างๆ ทั้งในช่วงเวลาเร่งด่วนเช้าและเย็น ของทั้งวันธรรมดาและวันหยุด โดยรายละเอียดของผลวิเคราะห์ปริมาณจราจรที่เกิดขึ้นในช่วงก่อสร้างโครงการแสดงดังตารางที่ 4-31

สำหรับการขนย้ายดิน เนื่องจากรถขนย้ายดินของโครงการจะขนย้ายในช่วงเวลาปกติไม่ใช่ชั่วโมงเร่งด่วน ดังนั้นที่ปรึกษาจึงได้นำปริมาณจราจรของรถในช่วงขนย้ายดินคือใช้ 6 PCU/hr. รวมเข้าไปกับปริมาณจราจรบนโครงข่ายถนนในช่วงเวลาปกติ ด้านหน้าโครงการ รายละเอียดของผลวิเคราะห์ปริมาณจราจรที่เกิดขึ้นในช่วงขนย้ายดินโครงการแสดงดังตารางที่ 4-32

ตารางที่ 4-30 ปริมาณจราจรที่เกิดขึ้นในช่วงก่อสร้างโครงการ

ชนิดยานพาหนะ	จำนวนเที่ยวสูงสุดต่อวัน (คัน)	จำนวนเที่ยวสูงสุดต่อชั่วโมง (คัน)	ค่าเทียบเท่ารถยนต์หนึ่งส่วนบุคคล (PCE)	จำนวนเที่ยวสูงสุดต่อวัน (PCU)	จำนวนเที่ยวสูงสุดต่อชั่วโมง (PCU)
รถขนส่งวัสดุก่อสร้าง					
รถคอนกรีตผสมเสร็จ (8 ล้อ)	3	1	2	6	2
รถขนส่งวัสดุก่อสร้าง (6 ล้อ)	7	3	1.5	11	5
รถขนส่งคนงาน (6 ล้อ)	5	2	1.5	8	3
รวม	15	6		25	10
รถขนส่งดิน					
รถขนส่งดิน (6 ล้อ)	(10 คัน 10 เที่ยว)	4	1.5	15	6
รวม	(10 คัน 10 เที่ยว)	4		15	6

หมายเหตุ : ค่า PCE อ้างอิง : การออกแบบและวางผังถนนในเมือง, กองวิศวกรรม สำนักผังเมือง

: Passenger Car Unit; PCU = หน่วยเทียบเท่ารถยนต์หนึ่ง

: Passenger Car Equivalent; PCE = ค่าเทียบเท่ารถยนต์หนึ่งส่วนบุคคล

: ข้อมูลจำนวนยานพาหนะที่เกิดขึ้นในช่วงก่อสร้างมาจากทีมศึกษาผลกระทบด้านสิ่งแวดล้อม (EIA)

: ประเภทของรถบรรทุกที่นำมาใช้ในการประเมินสภาพการจราจรระยะก่อสร้างโครงการฯ นั้น ที่ปรึกษาจะเลือกประเภทของรถบรรทุกที่ต้องขนส่งเป็นประจำอย่างต่อเนื่องเท่านั้น จะไม่นำรถบรรทุกที่เกิดขึ้นเป็นบางครั้งบางคราวมารวมในการวิเคราะห์ด้วย

ตารางที่ 4-31 ผลวิเคราะห์ปริมาณจราจรที่เกิดขึ้นในช่วงก่อสร้างโครงการฯ โดยอัตราส่วนปริมาณจราจรต่อความจุทางสาธารณะประโยชน์ (ถนนซอยบางเทา 4/2) ในวันธรรมดาและวันหยุด

วัน	ช่วงเวลาเร่งด่วน (Peak)	ปริมาณจราจร (PCU/Hr.)		ความจุถนน (PCU/hr)	ค่า V/C Ratio		สภาพการจราจร*	
		ช่วงก่อน ดำเนินการ ก่อสร้าง	ช่วง ดำเนินการ ก่อสร้าง		ช่วงก่อน ดำเนินการ ก่อสร้าง	ช่วง ดำเนินการ ก่อสร้าง	ช่วงก่อนดำเนินการก่อสร้าง	ช่วงดำเนินการก่อสร้าง
วันธรรมดา	เช้า	33	43	600	0.055	0.072	การจราจรคล่องตัว ไม่ติดขัด การหยุดจอดที่ทางแยกมีน้อย	การจราจรคล่องตัว ไม่ติดขัด การหยุดจอดที่ทางแยกมีน้อย
	เย็น	95	105	600	0.158	0.175	การจราจรคล่องตัว ไม่ติดขัด การหยุดจอดที่ทางแยกมีน้อย	การจราจรคล่องตัว ไม่ติดขัด การหยุดจอดที่ทางแยกมีน้อย
วันหยุด	เช้า	62	72	600	0.103	0.120	การจราจรคล่องตัว ไม่ติดขัด การหยุดจอดที่ทางแยกมีน้อย	การจราจรคล่องตัว ไม่ติดขัด การหยุดจอดที่ทางแยกมีน้อย
	เย็น	64	74	600	0.107	0.123	การจราจรคล่องตัว ไม่ติดขัด การหยุดจอดที่ทางแยกมีน้อย	การจราจรคล่องตัว ไม่ติดขัด การหยุดจอดที่ทางแยกมีน้อย

หมายเหตุ : PCU/hr; Passenger Car Unit per Hour = คำนวณด้วยสูตรส่วนบุคคลต่อหนึ่งชั่วโมง

: ทางสาธารณะประโยชน์ (ถนนซอยบางเทา 4/2) ด้านละ 1 ช่องจราจร ไป-กลับ นั้บรต 2 ทิศทาง

: ปริมาณจราจรที่เกิดขึ้นในช่วงก่อสร้างโครงการ มีจำนวน 10 PCU/hr.

: * เทียบกับเกณฑ์ของ Transportation Research Board

ตารางที่ 4-32 ผลวิเคราะห์ปริมาณจราจรที่เกิดขึ้นในช่วงขนย้ายดินโครงการฯ โดยอัตราส่วนปริมาณจราจรต่อความจุทางสาธารณะประโยชน์ (ถนนซอยบางเทา 4/2) ในวันธรรมดาและวันหยุด

วัน	ช่วงเวลาเร่งด่วน (Peak)	ปริมาณจราจร (PCU/Hr.)		ความจุถนน (PCU/hr)	ค่า V/C Ratio		สภาพการจราจร*	
		ช่วงก่อน ดำเนินการ ก่อสร้าง	ช่วง ดำเนินการ ก่อสร้าง		ช่วงก่อน ดำเนินการ ก่อสร้าง	ช่วง ดำเนินการ ก่อสร้าง	ช่วงก่อนดำเนินการก่อสร้าง	ช่วงดำเนินการก่อสร้าง
วันธรรมดา	เช้า	38	44	600	0.063	0.073	การจราจรคล่องตัว ไม่ติดขัด การหยุดจอดที่ทางแยกมีน้อย	การจราจรคล่องตัว ไม่ติดขัด การหยุดจอดที่ทางแยกมีน้อย
	เย็น	55	61	600	0.063	0.102	การจราจรคล่องตัว ไม่ติดขัด การหยุดจอดที่ทางแยกมีน้อย	การจราจรคล่องตัว ไม่ติดขัด การหยุดจอดที่ทางแยกมีน้อย
วันหยุด	เช้า	62	68	600	0.103	0.113	การจราจรคล่องตัว ไม่ติดขัด การหยุดจอดที่ทางแยกมีน้อย	การจราจรคล่องตัว ไม่ติดขัด การหยุดจอดที่ทางแยกมีน้อย
	เย็น	58	64	600	0.097	0.107	การจราจรคล่องตัว ไม่ติดขัด การหยุดจอดที่ทางแยกมีน้อย	การจราจรคล่องตัว ไม่ติดขัด การหยุดจอดที่ทางแยกมีน้อย

หมายเหตุ : PCU/hr; Passenger Car Unit per Hour = คำนวณโดยส่วนบุคคลต่อหนึ่งชั่วโมง

: ทางสาธารณะประโยชน์ (ถนนซอยบางเทา 4/2) มี 2 ช่องจราจร ไป-กลับ นั้บรถ 2 ทิศทาง

: ปริมาณจราจรที่เกิดในช่วงก่อสร้างโครงการ มีจำนวน 6 PCU/hr.

: * เทียบกับเกณฑ์ของ Transportation Research Board

จากการประเมินผลกระทบการจราจรของทางสาธารณประโยชน์ (ถนนซอยบางเทา 4/2) ใน วันธรรมดา และวันหยุด ช่วงเวลาเร่งด่วน พบว่า สภาพการจราจรคล่องตัว ไม่ติดขัด การหยุดจอดที่ ทางแยกมีน้อย

ทั้งนี้ เส้นทางขนส่งมวลชนโครงการจะหลีกเลี่ยงการใช้เส้นทางในเขตเมืองที่มีสภาพ การจราจรคับคั่ง พร้อมทั้งได้จัดให้มีที่สำหรับล้างล้อรถบริเวณทางเข้า-ออกพื้นที่ก่อสร้าง เพื่อป้องกัน ฝุ่นละอองและโคลนที่ติดมากับล้อรถ และจัดคนงานไว้คอยอำนวยความสะดวกในการจราจรเข้า-ออก ดังนั้น ผลกระทบด้านการคมนาคมในระยะก่อสร้างจึงอยู่ในระดับต่ำ

4.1.3.7 การใช้ประโยชน์ที่ดิน

การใช้ประโยชน์ที่ดินตามประกาศกระทรวงทรัพยากรธรรมชาติและสิ่งแวดล้อม เรื่อง กำหนด เขตพื้นที่และมาตรการคุ้มครองสิ่งแวดล้อม ในบริเวณพื้นที่จังหวัดภูเก็ต พ.ศ. 2560 พื้นที่โครงการ ตั้งอยู่ในเขตพื้นที่บริเวณที่ 8 ซึ่งมีข้อกำหนดดังนี้

บริเวณที่ 8 ให้ทำได้เฉพาะอาคารที่มีความสูงไม่เกิน 23 เมตร และต้องมี

(ก) ที่ว่างไม่น้อยกว่าร้อยละ 30 ของที่ดินแปลงที่ขออนุญาตสำหรับอาคารประเภทบ้าน เดี่ยว บ้านแฝด อาคารสาธารณะ อาคารอยู่อาศัยรวม หรือสำนักงาน

(ข) ที่ว่างไม่น้อยกว่าร้อยละ 10 ของที่ดินแปลงที่ขออนุญาตสำหรับอาคารประเภทห้อง แวดตึกแถว บ้านแถว หรืออาคารพาณิชย์

ในช่วงการก่อสร้างโครงการจะควบคุมความสูงของอาคารและพื้นที่ว่างให้เป็นไปตามที่ได้ ออกแบบไว้ โดยโครงการจะใช้วิธีการควบคุมความสูงของอาคารด้วยระบบการตรวจวัด (Measuring Systems) ซึ่งจะใช้เครื่องมือ PM Leveling and aligning (Line and point laser) ร่วมกับ Survey Leveling Control ซึ่งวิธีการดังกล่าวจะใช้แสงเลเซอร์ตรวจสอบค่าระดับทั้งแนวระนาบและแนวตั้งใน การทำงานทุกขั้นตอน เช่น งานฐานราก, งานโครงสร้าง, งานสถาปัตยกรรม, งานระบบ, งานติดตั้ง และประกอบ และการกำหนดค่าระดับตั้งแบบท้องพื้น-ระดับเทพื้นในแต่ละชั้น เป็นต้น ทั้งนี้ ฝ่าย ออกแบบและฝ่ายก่อสร้างจะตรวจสอบความสูงของอาคารในขณะที่ทำการก่อสร้างเป็นระยะๆ เพื่อให้ ค่าระดับในแต่ละชั้นตรงตามที่ยกแบบไว้ และขั้นตอนการทำงานสถาปัตยกรรมนั้น ผู้ออกแบบได้ทำ การเผื่อลดระดับโครงสร้างไว้สำหรับงานก่อสร้างอาคารขั้นสุดท้ายและงานเก็บความเรียบร้อย (Building completion and finishing work) เพื่อให้อาคารได้ระดับตามที่ได้ออกแบบไว้มากที่สุด

ทั้งนี้ ฝ่ายออกแบบและฝ่ายก่อสร้างจะตรวจสอบความสูงของอาคารและขนาดพื้นที่ของ อาคารในขณะที่ทำการก่อสร้างเป็นระยะๆ เพื่อให้ค่าระดับในแต่ละชั้น ขนาดพื้นที่อาคาร ระยะร่น และ ระยะห่างระหว่างอาคารตรงตามที่ยกแบบไว้ และขั้นตอนการทำงานสถาปัตยกรรมนั้น ผู้ออกแบบได้ ทำการเผื่อลดระดับโครงสร้างไว้สำหรับงานก่อสร้างอาคารขั้นสุดท้ายและงานเก็บความเรียบร้อย (Building completion and finishing work) เพื่อให้อาคารได้ระดับตามที่ได้ออกแบบไว้มากที่สุด

อีกทั้งโครงการไม่มีการกระทำใดๆ ที่เป็นการทำลายดินแดนทั้งที่อยู่ใต้พื้นดิน ระดับพื้นดิน หรือใล้พื้นดิน ทั้งนี้ ในการก่อสร้าง หากพบหินดานในบริเวณพื้นที่โครงการจะไม่เคลื่อนย้ายหรือ

ทำลายหินดานทั้งที่อยู่ใต้พื้นดิน ระดับพื้นดิน และโผล่พื้นดิน ดังนั้น การดำเนินการโครงการส่งผลกระทบต่อการใช้ประโยชน์ที่ดินตามเขตพื้นที่และมาตรการคุ้มครองสิ่งแวดล้อมในระดับต่ำ

4.1.3.8 การระบายอากาศ

ปัจจุบันพื้นที่โครงการเป็นพื้นที่ราบ โดยพื้นที่โครงการจะอยู่ต่ำกว่าทางสาธารณประโยชน์ (ซอยบางเทา 4/2) สำหรับทิศเหนือ ติดกับลำรางสาธารณประโยชน์ กว้างประมาณ 1.30 เมตร ทิศใต้ ติดกับถนนการะจำยอม กว้าง 12.00 เมตร และที่ดินบุคคลอื่น (วัชพืชขึ้นปกคลุม) ถัดไปเป็นซอยบางเทา 4/2 กว้าง 11.00 เมตร (รวมเขตทาง) ทิศตะวันออก ติดกับที่ดินบุคคลอื่น (ปัจจุบันกำลังปรับพื้นที่) และที่ดินบุคคลอื่น (วัชพืชขึ้นปกคลุม) และทิศตะวันตก ติดกับ ที่ดินบุคคลอื่น (ต้นไม้และวัชพืชขึ้นปกคลุม) ดังนั้น สภาพโดยรอบพื้นที่โครงการโดยรวมจึงยังคงสามารถระบายอากาศได้ดี

ในช่วงก่อสร้างจะไม่มีผลกระทบด้านระบายอากาศและระบายความร้อน เนื่องจากช่วงการก่อสร้างจะไม่มีกิจกรรมที่เป็นแหล่งกำเนิดความร้อนที่สำคัญ รวมถึงพื้นที่โครงการมีการเว้นระยะห่างจากพื้นที่ข้างเคียงอย่างพอเพียง ซึ่งสามารถทำให้เกิดการระบายอากาศจากตัวอาคารได้สะดวกโดยไม่ส่งผลกระทบต่อบริเวณใกล้เคียงพื้นที่โครงการแต่อย่างใด

4.1.1.9 ผลกระทบต่อคุณค่าคุณภาพชีวิต

4.1.4.1 ผลกระทบที่อาจเกิดขึ้นจากการมีโครงการต่อคุณภาพชีวิต

จากแนวทางการจัดการประเมินผลกระทบสิ่งแวดล้อมทางสังคม สามารถประเมินผลกระทบด้านสังคมได้ดังนี้

(1) การสรุปลักษณะโครงการ

โครงการอาคารชุด ออริจิน คอนโด บางเทา บีช เป็นโครงการประกอบกิจการประเภทอาคารอยู่อาศัยรวม (อาคารชุด) จำนวน 316 ห้องชุด ภายในโครงการประกอบด้วยอาคารทั้งสิ้น จำนวน 5 อาคาร ได้แก่ อาคาร ค.ส.ล. สูง 7 ชั้น มีชั้นใต้ดิน จำนวน 3 อาคาร อาคาร ค.ส.ล. ชั้นเดียว จำนวน 1 อาคาร และอาคารสระว่ายน้ำ โดยอาคารมีขนาดพื้นที่ใช้สอยรวมกัน 26,187.74 ตารางเมตร ตั้งอยู่บนพื้นที่ 4-2-80.2 ไร่ หรือ 7,520.80 ตารางเมตร โดยจะขออนุญาตก่อสร้างต่อองค์การบริหารส่วนตำบลเชิงทะเล ซึ่งคาดว่าจะใช้ระยะเวลาการก่อสร้างโครงการประมาณ 18 เดือน

(2) การสำรวจทางสังคมเบื้องต้น

โครงการอยู่ในองค์การบริหารส่วนตำบลเชิงทะเล ซึ่งจัดเป็นเขตพื้นที่ธุรกิจที่สำคัญของจังหวัดภูเก็ตสภาพโดยรวมของเขตองค์การบริหารส่วนตำบลเชิงทะเล ส่วนใหญ่เป็นชุมชนเมืองที่มีความหลากหลายของกิจกรรม ดังนั้น แม้ว่าผู้พักอาศัยบางส่วนที่ดำเนินชีวิตเป็นแบบต่างคนต่างอยู่ต้องเร่งรีบในการดำเนินชีวิตประจำวัน แต่ก็ไม่มีความขัดแย้งซึ่งกันและกัน สำหรับด้านความปลอดภัยในชีวิตและทรัพย์สินและสวัสดิการของประชาชน โครงการตั้งอยู่ในเขตความรับผิดชอบของสถานีตำรวจภูธรเชิงทะเล หน้าที่ความรับผิดชอบในด้านการรักษาความสงบและความปลอดภัยในชีวิตและทรัพย์สินของประชาชน ในกรณีที่เกิดเหตุเพลิงไหม้ทางโครงการสามารถขอความช่วยเหลือจากงานป้องกันและบรรเทาสาธารณภัยขององค์การบริหารส่วนตำบลเชิงทะเล โดยมีระยะทางห่างจากพื้นที่

โครงการ ประมาณ 2.00 กิโลเมตร ใช้เวลาในการเดินทางมายังโครงการประมาณ 2 นาที จะถึงพื้นที่โครงการ (ขึ้นกับสภาพการจราจรและช่วงเวลาที่เกิดเหตุ)

(3) ผลกระทบทางสังคมที่คาดว่าจะเกิดขึ้นจากการพัฒนาโครงการ

จากการประเมินของบริษัทที่ปรึกษาในช่วงก่อสร้าง คาดว่าโครงการอาจก่อให้เกิดผลกระทบต่อผู้อยู่ใกล้เคียงและผู้ใช้ถนนสายต่างๆ โดยรอบพื้นที่โครงการ ในระยะก่อสร้าง ซึ่งมีรายละเอียด ดังนี้

1. ผลกระทบทางด้านเศรษฐกิจ

โครงสร้างทางเศรษฐกิจขององค์การบริหารส่วนตำบลเชิงทะเล จะเป็นระบบธุรกิจการท่องเที่ยว การบริการ การเกษตร และการทำประมง โดยโครงการจะจ้างแรงงานในท้องถิ่นเป็นพนักงานเป็นอันดับแรก ซึ่งก่อให้เกิดการจ้างงานในท้องถิ่นเพิ่มขึ้น

ดังนั้นสภาพเศรษฐกิจในช่วงก่อสร้างของโครงการจะมีการรับคนงานท้องถิ่นเพิ่มบางส่วนทำให้คนในชุมชนมีรายได้จากการทำงาน และเป็นการกระตุ้นเศรษฐกิจท้องถิ่นของร้านค้าและบริการรายย่อยใกล้เคียงพื้นที่ก่อสร้างเพิ่มขึ้น เช่น ร้านขายสินค้าอุปโภค-บริโภค กิจการค้าวัสดุก่อสร้าง เป็นต้น ซึ่งก่อให้เกิดการกระจายรายได้สู่ชุมชนมากขึ้นก่อให้เกิดผลกระทบด้านบวก

2. ผลกระทบทางด้านจำนวนประชากร

ในเขตพื้นที่ตำบลเชิงทะเล มีจำนวนประชากรทั้งสิ้น 12,013 คน เป็นชาย 5,903 คน และหญิง 6,110 คน มีจำนวนครัวเรือนทั้งสิ้น 12,938 ครัวเรือน มีเขตการปกครองครอบคลุม 6 หมู่บ้าน

การดำเนินการในช่วงระยะก่อสร้างของโครงการจะมีจำนวนคนงานก่อสร้างประมาณ 100 คน โดยคนงานส่วนใหญ่เป็นคนงานของบริษัทผู้รับเหมา ซึ่งย้ายมาจากพื้นที่ก่อสร้างอื่น และจะมีการรับคนงานท้องถิ่นเพิ่มบางส่วน ทั้งนี้คนงานทำงานแบบเข้าไปเย็นกลับ และเมื่อการก่อสร้างของโครงการแล้วเสร็จคนงานจะย้ายไปยังพื้นที่ก่อสร้างอื่น ดังนั้นจึงไม่ก่อให้เกิดผลกระทบต่อประชากรและการโยกย้าย

3. ผลกระทบต่อวิถีชีวิตของคนในชุมชน

ในเขตองค์การบริหารส่วนตำบลเชิงทะเล เป็นแหล่งท่องเที่ยวที่สำคัญของจังหวัดภูเก็ต และขณะเดียวกันก็เป็นที่ยอมรับและมีชื่อเสียงไปทั่วโลก ด้วยเหตุนี้จึงมีผู้เข้ามาอาศัยและมาประกอบอาชีพที่ไม่ใช่นักท่องเที่ยว การดำรงชีวิตส่วนใหญ่เป็นชุมชนเมืองที่มีความหลากหลายของกิจกรรม ดังนั้นแม้ว่าผู้พักอาศัยบางส่วนที่ดำเนินชีวิตเป็นแบบต่างคนต่างอยู่ ต้องเร่งรีบในการดำเนินชีวิตประจำวัน แต่ก็ไม่มีความขัดแย้งซึ่งกันและกัน สำหรับด้านความปลอดภัยในชีวิตและทรัพย์สินและสวัสดิการของประชาชน โครงการตั้งอยู่ในเขตความรับผิดชอบของสถานีตำรวจภูธรเชิงทะเล หน้าที่ความรับผิดชอบในการรักษาความสงบและความปลอดภัยในชีวิตและทรัพย์สินของประชาชน

ดังนั้นเมื่อการดำเนินการของโครงการในระยะก่อสร้างที่มีคนงานก่อสร้างเข้ามาในพื้นที่การดำเนินชีวิตของประชาชนในพื้นที่โดยรอบพื้นที่โครงการอาจได้รับผลกระทบเนื่องจากมีแรงงานต่างถิ่นเข้ามา แม้ว่าผู้รับเหมาก่อสร้างจะกำหนดให้คนงานก่อสร้างพักนอกพื้นที่โครงการ แต่ในช่วงที่คนงานก่อสร้างต้องมาทำงานในพื้นที่โครงการอาจก่อให้เกิดความรำคาญจากกิจกรรมต่างๆ ในช่วงก่อสร้างโครงการ รวมทั้งประชาชนโดยรอบพื้นที่โครงการอาจเกิดความกังวลที่อาจเกิดขึ้นจากคนงานก่อสร้าง

เช่น ก่อมลพิษทางด้านสิ่งแวดล้อม การมีสุ่มยาเสพติด การดื่มสุรา การเล่นการพนัน การลักขโมย และการก่ออาชญากรรม อย่างไรก็ตาม เพื่อเป็นการคลายข้อวิตกกังวลของประชาชน โครงการได้กำหนดให้ผู้รับเหมาก่อสร้างต้องควบคุมดูแลคนงานให้ปฏิบัติตามกฎระเบียบอย่างเคร่งครัดตามมาตรการที่กำหนดไว้อย่างเข้มงวดและจัดให้มีเจ้าหน้าที่รักษาความปลอดภัยบริเวณพื้นที่โครงการ อีกทั้งมีการประสานงานกับผู้นำชุมชน และสถานีตำรวจที่ดูแลรับผิดชอบบริเวณพื้นที่โครงการ ดังนั้นการดำเนินการของโครงการระยะก่อสร้างก่อให้เกิดผลกระทบต่อการดำเนินชีวิตและปัญหาสังคมในระดับต่ำ

4. ผลกระทบทางด้านเชื้อชาติ

ประชาชนในพื้นที่เขตองค์การบริหารส่วนตำบลเชิงทะเล มีความหลากหลายเชื้อชาติ เนื่องจากเป็นเมืองท่องเที่ยว ในการดำเนินการก่อสร้างของโครงการจะมีคนงานก่อสร้างประมาณ 100 คน ซึ่งจะเป็นแรงงานจากต่างถิ่นเข้ามาทำงานส่วนหนึ่ง เช่น แรงงานพม่า ซึ่งจะมีความแตกต่างกันทางเชื้อชาติกับชุมชนข้างเคียงโดยรอบพื้นที่โครงการ ดังนั้น ผลกระทบจึงอยู่ในระดับต่ำ

5. ผลกระทบด้านศาสนา ประเพณีวัฒนธรรม และแหล่งโบราณสถาน

ในพื้นที่องค์การบริหารส่วนตำบลเชิงทะเลมีการนับถือศาสนา ดังนี้ หมู่ที่ 2 บ้านบางเทา นับถือศาสนาอิสลาม ร้อยละ 95 และศาสนาอื่น ๆ ร้อยละ 5 หมู่ที่ 3 บ้านหาดสุรินทร์ นับถือศาสนาพุทธ ร้อยละ 82 และศาสนาอื่น ๆ ร้อยละ 18 หมู่ที่ 4 บ้านป่าสัก นับถือศาสนาพุทธร้อยละ 98 และศาสนาอื่น ๆ ร้อยละ 2 หมู่ที่ 5 บ้านบางเทานอก นับถือศาสนาอิสลามร้อยละ 99 และศาสนาอื่น ๆ ร้อยละ 5 หมู่ที่ 6 บ้านโคกโตนด-ลายัน นับถือศาสนาพุทธร้อยละ 93 และศาสนาอื่น ๆ ร้อยละ 7

ในเขตองค์การบริหารส่วนตำบลเชิงทะเล มีวัด 1 แห่ง คือ วัดอนามัยเกษม สำนักสงฆ์ 1 แห่ง คือ สำนักสงฆ์วัดร้าง มัสยิด 4 แห่ง คือ 1) มัสยิดมุการ์รัม 2) มัสยิดอันซอร์ริซซุนนะห์ 3) มัสยิดเก่า 4) มัสยิดดาร์ลุ้ เอียะซาน ศาลเจ้า 1 แห่ง คือ ศาลเจ้าเต็กกันไต่เต้ คริสตจักร 1 แห่ง คือ คริสตจักรเชิงทะเล สุสาน 2 แห่ง คือ 1) กุโบร์นอกเล 2) สุสานจีน และฌาปนสถาน 1 แห่ง คือ ฌาปนสถานวัดอนามัยเกษม และฌาปนสถาน 1 แห่ง คือ ฌาปนสถานวัดอนามัยเกษม

ประชาชนส่วนใหญ่ยังคงรักษาวัฒนธรรมของคนไทยในชนบทอยู่ แต่เนื่องจากการเป็นเมืองท่องเที่ยวทำให้สภาพทางสังคมเปลี่ยนไปเป็นสังคมเมือง โดยบางส่วนเป็นสังคมแบบตะวันตก โดยเฉพาะบริเวณที่เป็นแหล่งบันเทิงเพื่อตอบสนองความต้องการของนักท่องเที่ยวต่างชาติ

สำหรับประเพณีและวัฒนธรรมท้องถิ่นที่สำคัญในเขตองค์การบริหารส่วนตำบลเชิงทะเล ได้แก่ งานสงกรานต์ งานสวดกลางบ้าน งานลอยเรือ เทศกาลถือศีลกินผัก เดือนรอมฎอน วันตรุษจีน ประเพณีหล่อเทียนพรรษา และแห่เทียนพรรษา

จากการตรวจสอบแหล่งโบราณสถานที่ทางกรมศิลปากรได้ประกาศขึ้นทะเบียนแหล่งโบราณสถานแห่งประเทศไทยประกาศในราชกิจจานุเบกษา และยังไม่ได้รับการประกาศขึ้นทะเบียนและกำหนดเขตที่ดินโบราณสถาน พบว่าบริเวณพื้นที่โครงการ และพื้นที่ใกล้เคียงในรัศมี 1 กิโลเมตร ไม่พบแหล่งโบราณคดี แหล่งโบราณสถาน หรือสถานที่ที่มีความสำคัญทางประวัติศาสตร์แต่อย่างใด จากข้อมูลแหล่งธรรมชาติอันควรอนุรักษ์ในจังหวัดภูเก็ต ตามมติคณะรัฐมนตรี เมื่อวันที่ 7 พฤศจิกายน 2532 พบว่า บริเวณพื้นที่โครงการ และพื้นที่ใกล้เคียงในรัศมี 1 กิโลเมตร ไม่พบแหล่ง

ธรรมชาติอันควรอนุรักษ์แต่อย่างใด สำหรับคนงานก่อสร้างประมาณ 100 คน จะเป็นแรงงานจากต่างถิ่นเข้ามาทำงานส่วนหนึ่ง เช่น แรงงานพม่า ซึ่งนับถือศาสนาพุทธและยังคงมีวัฒนธรรมประเพณีที่เข้าร่วมกิจกรรมกันได้กับประเพณีของท้องถิ่น ดังนั้นจึงไม่ส่งผลกระทบแต่อย่างใด

6. ความปลอดภัยในชีวิตและทรัพย์สิน

การดำเนินการของโครงการในระยะก่อสร้างอาจก่อให้เกิดเหตุเดือดร้อนรำคาญปัญหาจากคนงานก่อสร้างต่อชุมชนใกล้เคียง เช่น การมั่วสุมยาเสพติด การดื่มสุรา การเล่นการพนัน การลักขโมย และการก่ออาชญากรรม รวมถึงก่อให้เกิดความเสียหายต่อชีวิตและทรัพย์สินต่ออาคารและผู้อยู่อาศัยใกล้เคียง จากการรบกวนของเศษวัสดุก่อสร้าง และอาจก่อให้เกิดโรคติดต่อจากคนงานก่อสร้างได้ อย่างไรก็ตามในช่วงระยะก่อสร้างโครงการได้ทำหนังสือแจ้งพัฒนาโครงการไปยังสถานีตำรวจภูธรเชิงทะเล และหน่วยงานป้องกันและบรรเทาสาธารณภัยองค์การบริหารส่วนตำบลเชิงทะเล เพื่อให้หน่วยงานดังกล่าวรับทราบว่ามีโครงการและเตรียมความพร้อมในกรณีเกิดเหตุฉุกเฉิน ดังนั้นผลกระทบจึงอยู่ในระดับต่ำ

4.1.4.2 การสาธารณสุข

การประเมินผลกระทบทางสุขภาพจะประเมินตามแนวทางการประเมินผลกระทบทางสุขภาพ ในรายงานการวิเคราะห์ผลกระทบสิ่งแวดล้อมของประเทศไทยเป็นแนวทางในการศึกษา (สำนักวิเคราะห์ผลกระทบสิ่งแวดล้อม สำนักงานนโยบายและแผนทรัพยากรธรรมชาติและสิ่งแวดล้อม, กันยายน 2550) ซึ่งมีขั้นตอนต่างๆ ได้แก่ การกลั่นกรองในโครงการ (Screening) การกำหนดขอบเขตการศึกษา (Scoping) และการประเมินผลกระทบ (Assessment)

1) การกลั่นกรองในโครงการ (Screening)

(ก) ข้อมูลรายละเอียดโครงการ

โครงการอาคารชุด ออริจิน คอนโด บางเทา บีช เป็นโครงการประกอบกิจการประเภทอาคารอยู่อาศัยรวม (อาคารชุด) จำนวน 316 ห้องชุด ภายในโครงการประกอบด้วยอาคารทั้งสิ้น จำนวน 5 อาคาร ได้แก่ อาคาร ค.ส.ล. สูง 7 ชั้น มีชั้นใต้ดิน จำนวน 3 อาคาร อาคาร ค.ส.ล. ชั้นเดียว จำนวน 1 อาคาร และอาคารสระว่ายน้ำ โดยอาคารมีขนาดพื้นที่ใช้สอยรวมกัน 26,187.74 ตารางเมตร ตั้งอยู่บนพื้นที่ 4-2-80.2 ไร่ หรือ 7,520.80 ตารางเมตร โดยจะขออนุญาตก่อสร้างต่อองค์การบริหารส่วนตำบลเชิงทะเล ซึ่งคาดว่าจะใช้ระยะเวลาการก่อสร้างโครงการประมาณ 18 เดือน และจากการศึกษา พบว่ากลุ่มคนที่มีความเสี่ยงด้านสุขภาพจากการดำเนินโครงการ ได้แก่ คนงานก่อสร้างโครงการ ผู้พักอาศัยในโครงการ พนักงานของโครงการ และประชาชนที่อาศัยอยู่โดยรอบพื้นที่โครงการ

(ข) ข้อมูลการสัมผัสของมนุษย์

กลุ่มคนส่วนใหญ่ที่ได้รับผลกระทบด้านสุขภาพ มีดังนี้

- คนงานที่ปฏิบัติงานในบริเวณพื้นที่ก่อสร้าง ซึ่งจะต้องสัมผัสกับมลพิษที่อาจเกิดขึ้นอยู่ตลอดเวลาการทำงานในแต่ละวัน (ประมาณ 8 ชั่วโมง)

- ผู้พักอาศัยในโครงการ พนักงานของโครงการ และประชาชนที่อาศัยอยู่ในบริเวณพื้นที่ใกล้เคียง และโดยรอบโครงการ โดยกลุ่มคนที่มีความเสี่ยงที่จะสัมผัสมลพิษ ได้แก่ เด็ก สตรีมีครรภ์ หรือผู้ที่ไวต่อการได้รับอันตราย

2) การกำหนดขอบเขตการศึกษา (Scoping)

ในการกำหนดขอบเขตการศึกษาผลกระทบทางสุขภาพจากกิจกรรมต่าง ๆ ของโครงการได้พิจารณาจากข้อมูลรายละเอียดโครงการ ข้อมูลสุขภาพแวดล้อมในปัจจุบันของพื้นที่โครงการ (ข้อ 3.4.3 ในบทที่ 3) ข้อมูลสุขภาพปัจจุบัน โดยพิจารณาจากสิ่งคุกคามสุขภาพ ได้แก่ เสียง ความสั่นสะเทือน ฝุ่น เขม่าควัน และสิ่งคุกคามต่อจิตใจ ได้แก่ ความกังวล เป็นต้น นอกจากนี้ จะพิจารณาด้านสิ่งแวดล้อม ปัจจัยต่อการสัมผัส และลักษณะผลกระทบต่อสุขภาพ

3) การประเมินผลกระทบ (Assessment)

เขตพื้นที่องค์การบริหารส่วนตำบลเชิงทะเล มีสถานพยาบาล จำนวน 2 แห่ง ได้แก่ โรงพยาบาลส่งเสริมสุขภาพตำบลบ้านบางเทา และโรงพยาบาลส่งเสริมสุขภาพตำบลเชิงทะเล โดยสถานพยาบาลที่ตั้งอยู่ใกล้พื้นที่โครงการมากที่สุด คือ โรงพยาบาลส่งเสริมสุขภาพตำบลบ้านบางเทา มีระยะทางจากพื้นที่โครงการประมาณ 2.10 กิโลเมตร ใช้เวลาเดินทางประมาณ 3 นาที จะถึงพื้นที่โครงการ (ขึ้นกับสภาพการจราจร และช่วงเวลาที่เกิดเหตุ)

จากสถิติสาเหตุการป่วย 21 กลุ่มโรค ของโรงพยาบาลส่งเสริมสุขภาพตำบลบ้านบางเทาระหว่างปี 2562-2566 พบว่า 5 อันดับแรก ได้แก่ โรคระบบย่อยอาหาร รวมโรคในช่องปาก, โรคเกี่ยวกับต่อมไทรอยด์ โภชนาการ และเมตาบอลิซึม, โรคระบบไหลเวียนเลือด, โรคระบบหายใจ และอาการหรืออาการแสดงและสิ่งผิดปกติที่พบได้จากการตรวจทางคลินิกและทางห้องปฏิบัติการที่ไม่สามารถจำแนกโรคในกลุ่มอื่นได้ เป็นต้น

จากการสำรวจภาคสนามโดยการสอบถามความคิดเห็นประชาชนที่อยู่อาศัยใกล้เคียงพื้นที่โครงการ พบว่า กลุ่มครัวเรือนเจ็บป่วยด้วยโรคผิวหนังและภูมิแพ้ คิดเป็นร้อยละ 46.77 รองลงมาเจ็บป่วยด้วยโรคเกี่ยวกับระบบเลือดลมต่างๆ คิดเป็นร้อยละ 33.06 และเจ็บป่วยด้วยโรคหวัด/โรคทางเดินหายใจ คิดเป็นร้อยละ 14.48 ซึ่งสอดคล้องกับข้อมูลสถิติจำนวนผู้ป่วยจำแนกตาม 21 กลุ่มโรคของโรงพยาบาลส่งเสริมสุขภาพตำบลบ้านบางเทา เนื่องจากมีผู้ป่วยกลุ่มโรคดังกล่าวอยู่ในอันดับต้นๆ

จากข้อมูลสถิติข้อมูลโรคและความเจ็บป่วยระหว่าง ปี พ.ศ. 2562 - 2566 จากโรงพยาบาลส่งเสริมสุขภาพตำบลบ้านบางเทา และข้อมูลจากการสำรวจภาคสนามของกลุ่มครัวเรือนในระยะ 1,000 เมตรจากขอบเขตพื้นที่โครงการ จะเห็นได้ว่าโรคระบบทางเดินหายใจ เป็นโรคที่มีการเจ็บป่วยเป็นลำดับต้นๆ ทั้งนี้อาจมีสาเหตุมาจากการเปลี่ยนแปลงของสภาพอากาศ ฝุ่นละอองจากการจราจร และมลพิษทางอากาศจากการก่อสร้าง ประกอบกับบริเวณโดยรอบพื้นที่โครงการในเขตองค์การบริหารส่วนตำบลเชิงทะเลมีสถานที่ก่อสร้างเพื่อพัฒนาเป็นที่อยู่อาศัย และแหล่งท่องเที่ยว หรือโครงการต่างๆ ด้วยสาเหตุดังกล่าวจึงส่งผลให้ประชาชนส่วนใหญ่เจ็บป่วยด้วยโรคระบบทางเดินหายใจมากกว่าโรคอื่นๆ

การประเมินผลกระทบจากการดำเนินโครงการในระยะก่อสร้างที่อาจส่งผลกระทบต่อสุขภาพ ในด้านคุณภาพอากาศ การบำบัดน้ำเสีย การจัดการขยะมูลฝอย สภาพเศรษฐกิจและสังคม อาชีวอนามัยและความปลอดภัย พิจารณาถึงปัจจัยที่สำคัญที่อาจมีผลกระทบต่อสุขภาพ คือ

- สิ่งคุกคามทางกายภาพ ได้แก่ คุณภาพอากาศ การบำบัดน้ำเสีย และการจัดการขยะมูลฝอย เป็นต้น
- สิ่งคุกคามทางชีวภาพ ได้แก่ แมลงวัน แบคทีเรีย และปรสิต เป็นต้น
- สิ่งคุกคามต่อจิตใจ ได้แก่ ความเครียด ความกังวล และความรำคาญ เป็นต้น

ในช่วงที่มีการก่อสร้างโครงการ กลุ่มคนส่วนใหญ่ที่ได้รับผลกระทบด้านสุขภาพ ได้แก่ คนงานที่ปฏิบัติงานในบริเวณพื้นที่ก่อสร้างและผู้ที่อยู่อาศัยบริเวณใกล้เคียงและโดยรอบพื้นที่ก่อสร้าง โครงการ สุขภาพของคนงานก่อสร้างและผู้ที่อยู่อาศัยใกล้เคียงพื้นที่ก่อสร้างจัดเป็นกลุ่มเสี่ยงที่อาจก่อให้เกิดโรคต่างๆ ขึ้นได้ ซึ่งสาเหตุของการเกิดโรคมักมาจากการปฏิบัติหน้าที่ ที่ต้องเผชิญมลภาวะต่างๆ ได้แก่ ฝุ่นละออง เสียง ความสั่นสะเทือน เขม่าควัน และสารเคมี รวมถึงที่พักอาศัยของคนงานก่อสร้าง มักอยู่อาศัยรวมกันจำนวนมาก โดยมีถิ่นที่มาทั้งที่เป็นคนงานต่างด้าว และคนไทย ดังนั้น การอยู่อาศัยของคนงานที่ไม่ถูกสุขลักษณะก็อาจเป็นพาหะนำไปสู่โรคติดต่อต่างๆ ได้ นอกจากนี้การเกิดอุบัติเหตุจากการปฏิบัติงานมักเกิดขึ้นเป็นประจำซึ่งอุบัติเหตุในแต่ละครั้งอาจก่อให้เกิดการสูญเสียทั้งชีวิตและทรัพย์สิน

การประเมินผลกระทบจากโรคที่อาจเกิดขึ้นในระยะก่อสร้าง รวมถึงมาตรการป้องกันและแก้ไขผลกระทบ และมาตรการติดตามตรวจสอบแสดงดังตารางที่ 4-33

ตารางที่ 4-33 มาตรการป้องกันและลดผลกระทบจากโรคที่เกิดขึ้น ในระยะก่อสร้าง

โรค	สาเหตุการเกิดโรค	มาตรการป้องกันและเฝ้าระวัง
1. โรคระบบทางเดินหายใจ เช่น โรค ภูมิแพ้ และโรคหอบหืด เป็นต้น	- เกิดจากการหายใจเอาสารก่อภูมิแพ้ เช่น ฝุ่นละออง ควันบูห์รี ควัน ของรถยนต์ เป็นต้น ที่ฟุ้งกระจายอยู่ในอากาศเข้าสู่ระบบทางเดินหายใจ จนระบบเกิดปฏิกิริยาตอบสนองต่อสารภูมิแพ้ซึ่งเป็นสาเหตุของการเกิดโรคระบบทางเดินหายใจ นอกจากนี้สารก่อภูมิแพ้ยังกระตุ้นให้อาการของโรคกำเริบรุนแรงมากขึ้น	1. ปฏิบัติตามมาตรการป้องกันและแก้ไขผลกระทบสิ่งแวดล้อมที่ระบุในหัวข้อ 4.1.1.4 เรื่องคุณภาพอากาศอย่างเคร่งครัด
2. โรคที่สัตว์และแมลงเป็นพาหะนำโรค ได้แก่ <ul style="list-style-type: none"> ■ แมลงสาบ เช่น โรคระบบทางเดินอาหาร โรคระบบลำไส้ โรคท้องเสียโรคผิวหนัง โรคตับอักเสบ ■ ยุง เช่น โรคไข้เลือดออก โรคไข้สมองอักเสบโรคเท้าช้าง โรคไข้สมองอักเสบ ■ แมลงวัน เช่น อหิวาตกโรค 	<ul style="list-style-type: none"> - เกิดจากการสัมผัสหรือรับประทานเชื้อแบคทีเรีย หนองพยาธิ เชื้อไวรัส เชื้อโปรโตซัว และเชื้อรา ที่ติดมากับแมลงสาบเนื่องจากแมลงสาบชอบอยู่ตามขยะ ของเสีย - เกิดจากยุงลาย ยุงก้นปล่อง ยุงลายเสือ และยุงรำคาญที่เป็นพาหะนำโรคกัด - เกิดโรคเกิดจากการรับประทานอาหารและน้ำดื่มที่ไม่สะอาด มีแมลงวันตอม โดยแมลงวันจะตอมอุจจาระหรืออาเจียนของผู้ป่วย และนำเชื้อแพร่กระจายอยู่ในอาหารและน้ำดื่ม 	<ol style="list-style-type: none"> 1. ตรวจสอบสุขภาพคนงานก่อนรับเข้าทำงาน 2. จัดหาน้ำดื่มน้ำใช้ ระบบรวบรวมและกำจัดขยะ น้ำเสีย สิ่งปฏิกูลที่ถูกสุขลักษณะไว้อย่างเพียงพอ เพื่อป้องกันไม่ให้เกิดแหล่งเพาะพันธุ์โรค 3. ดูแลและรักษาความสะอาดบริเวณที่พัก ห้องส้วม และห้องอาบน้ำอย่างสม่ำเสมอ 4. ดูแลไม่ให้มีแหล่งน้ำท่วมขังในบริเวณพื้นที่ก่อสร้างและบ้านพักคนงาน เพื่อป้องกันการเกิดแหล่งเพาะพันธุ์ยุงหรือแหล่งเชื้อโรคต่างๆ 5. ฉีดพ่นยากำจัดยุง แมลงสาบ แมลงวัน และแหล่งเพาะพันธุ์ ก่อนและหลังรื้อถอนบ้านพักคนงาน ห้องน้ำ ห้องส้วม

ตารางที่ 4-33 มาตรการป้องกันและลดผลกระทบจากโรคที่เกิดขึ้น ในระยะก่อสร้าง (ต่อ)

โรค	สาเหตุการเกิดโรค	มาตรการป้องกันและเฝ้าระวัง
3. โรคเครียด ซึ่งจะนำไปสู่โรคนอนไม่หลับ โรคแผลในกระเพาะอาหาร และโรคประสาท	<ul style="list-style-type: none"> - เกิดจากความวิตกกังวลด้านความปลอดภัยในชีวิตและทรัพย์สิน - ผลกระทบที่เกิดจากกิจกรรมการก่อสร้าง เช่น ฝุ่นละออง เสียงดัง แรงสั่นสะเทือน และกลิ่นจากขยะหรือน้ำเสีย เป็นต้น 	<ol style="list-style-type: none"> 1. จัดหาที่พักอาศัยที่แข็งแรง ปลอดภัย และสะอาดให้คนงาน 2. แบ่งเวลาการทำงานและการพักผ่อนให้มีความเหมาะสม 3. วางมาตรการกับดูแลและควบคุมคนงานไม่ให้รับกวนหรือบุกรุกพื้นที่นอกโครงการ เช่น <ul style="list-style-type: none"> - ดูแลควบคุมคนงานอย่างเข้มงวด เพื่อป้องกันปัญหาการลักขโมยกับทำร้ายร่างกาย และการทะเลาะวิวาทระหว่างคนงานด้วยกันเองหรือระหว่างคนงานกับคนในชุมชนใกล้เคียง - กำหนดเวลาเข้า-ออก บ้านพักคนงานไว้ไม่เกิน 22.00 น. และต้องมีการเซ็นชื่อเข้า-ออกบ้านพัก - บริษัทฯ จะไม่อนุญาตให้คนงานพักอาศัยที่บริเวณโครงการ - มีผู้จัดการแคมป์ดูแลรับผิดชอบโดยตรง ตรวจสอบผู้พักอาศัยอย่างน้อยสัปดาห์ละครั้ง - ห้ามเล่นการพนัน ดื่มสุรา พกอาวุธผิดกฎหมายและมียาเสพติดในบริเวณบ้านพักคนงาน - ติดตั้งอุปกรณ์รักษาความปลอดภัย - หากคนงานฝ่าฝืนกฎระเบียบหรือทำผิดกฎหมาย บริษัทผู้รับเหมาจะต้องลงโทษตามกฎหมายอย่างเคร่งครัด

ตารางที่ 4-33 มาตรการป้องกันและลดผลกระทบจากโรคที่เกิดขึ้น ในระยะก่อสร้าง (ต่อ)

โรค	สาเหตุการเกิดโรค	มาตรการป้องกันและเฝ้าระวัง
4. อุบัติเหตุ	<ul style="list-style-type: none"> - การเกิดอัคคีภัย - เครื่องมือหรือเครื่องจักรในการก่อสร้างชำรุดเสียหาย - การปฏิบัติงานโดยความประมาทขาดความระมัดระวัง 	1. ปฏิบัติตามมาตรการป้องกันและแก้ไขผลกระทบสิ่งแวดล้อมที่ระบุในหัวข้อ 4.1.4.3 เรื่องอาชีวอนามัยและความปลอดภัยอย่างเคร่งครัด
5. โรคติดเชื้อไวรัสโคโรนา 2019 หรือ โรคโควิด 19	<ul style="list-style-type: none"> - เกิดจากการสัมผัสน้ำมูก น้ำลาย ของผู้ป่วยที่ติดเชื้อไวรัสโคโรนา 2019 และแพร่กระจายผ่านทางละอองเข้าทางระบบทางเดินหายใจ ซึ่งเชื้อไวรัสดังกล่าว สามารถลอยตัวอยู่ในอากาศได้ราว 3 ชม. และเกาะติดอยู่กับข้าวของเครื่องใช้ซึ่งหากมีใครสัมผัสในระยะเวลาดังกล่าวแล้ว อาจจะติดเชื้อไวรัสดังกล่าวได้ - ประชาชนอาศัยอยู่หนาแน่น - ระบบระบายอากาศบริเวณที่พักอาศัยไม่ดี มีความชื้น ไม่มีแสงแดดส่องถึง 	1. พิจารณารับคนงานในท้องถิ่นเป็นอันดับแรก กรณีรับคนงานต่างด้าวเข้าทำงาน ต้องรับคนงานต่างด้าวที่มีใบอนุญาตเข้าทำงานอย่างถูกต้องตามกฎหมาย 2. ตรวจสอบสุขภาพคนงานก่อนเข้ารับทำงาน 3. ให้คนงานสวมใส่หน้ากากอนามัยในขณะที่กำลังทำงานก่อสร้าง หรืออยู่ในสถานที่แออัด 4. ประชาสัมพันธ์ให้คนงาน ล้างมือบ่อยๆ ด้วยสบู่และน้ำหรือเจลล้างมือที่มีส่วนผสมของแอลกอฮอล์ 5. ประชาสัมพันธ์ให้คนงานใช้กระดาษทิชชูหรือข้อพับตรงข้อศอกด้านในปิดปาก และจุ่มขณะไอหรือจาม 6. ประชาสัมพันธ์ให้คนงานหลีกเลี่ยงการพบปะใกล้ชิด (ระยะ 1 เมตรหรือ 3 ฟุต) กับคนที่ไม่สบาย 7. จัดให้มีเจลล้างมือที่มีส่วนผสมของแอลกอฮอล์ 70% ถึง 80% ไว้บริเวณต่างๆ ทั่วพื้นที่โครงการ

โครงการได้เพิ่มเติมการประเมินผลกระทบทางสุขภาพของโครงการ โดยใช้ตารางเมตริกซ์ประเมินความเสี่ยงต่อสุขภาพ (Health Risk Matrix) แสดงดังตารางที่ 4-33 และจัดระดับความสำคัญของผลกระทบสุขภาพที่เกิดขึ้นจากการดำเนินกิจกรรมโครงการ แสดงดังตารางที่ 4-34 โดยการประเมินและกำหนดระดับความสำคัญของผลกระทบทางสุขภาพในระยะดำเนินการ แสดงดังตารางที่ 4-35 และตารางที่ 4-36

ตารางที่ 4-34 ตารางเมตริกซ์ความเสี่ยงต่อสุขภาพ (Health Risk Matrix)

ความรุนแรงของผลที่จะเกิดตามมา		โอกาสของการเกิด			
ระดับผลกระทบ	อันตรายต่อสุขภาพ	น้อยมาก 1	น้อย 2	ปานกลาง 3	สูง 4
1	บาดเจ็บหรือการเจ็บป่วยเล็กน้อย	1	2	3	4
2	บาดเจ็บหรือการเจ็บป่วยปานกลาง	2	4	6	8
3	บาดเจ็บอย่างถาวร	3	6	9	12
		ระดับความสำคัญของความเสี่ยง			

ที่มา : แนวทางการประเมินผลกระทบสุขภาพในระดับโครงการ กระทรวงสาธารณสุข

ตารางที่ 4-35 การจัดลำดับความสำคัญของผลกระทบ

ระดับความเสี่ยง	ค่าคะแนน	นิยาม
น้อยมาก	1	ไม่ก่อให้เกิดผลเสียต่อสถานะสุขภาพ ไม่เพิ่มอัตราป่วย/ตาย ไม่มีผลต้องงบประมาณ ไม่มีผลต่อการผลิต ไม่ต้องมีมาตรการป้องกันและแก้ไข
ต่ำ	2-4	ไม่ต้องมีมาตรการป้องกันและแก้ไขผลกระทบสิ่งแวดล้อมเพิ่มเติม อาจพิจารณาปรับปรุงมาตรการที่มีอยู่เดิมให้เหมาะสมยิ่งขึ้น โดยไม่ต้องเพิ่มค่าใช้จ่าย ถ้าจำเป็นต้องมีการติดตามเฝ้าระวัง ทั้งนี้พิจารณาความจำเป็นและความเป็นไปได้ร่วมกัน
ปานกลาง	5-9	เพิ่มอัตราป่วย มีการบาดเจ็บ อาจมีผลต้องงบประมาณ ต้องมีการติดตามตรวจสอบว่ามาตรการป้องกันและแก้ไขผลกระทบสิ่งแวดล้อมที่มีอยู่เดิมเพียงพอและเหมาะสม ถ้าจำเป็นต้องมีการเพิ่มมาตรการ หรือมีการปรับปรุงมาตรการที่มีอยู่ให้สอดคล้องกับผลกระทบที่เกิดขึ้น
สูง	10-12	มีผลต่อสถานะสุขภาพในวงกว้าง มีการเสียชีวิต ต้องการงบประมาณเพิ่ม ต้องมีการเพิ่มมาตรการป้องกันและแก้ไขผลกระทบสิ่งแวดล้อม ถ้าไม่สามารถหลีกเลี่ยงได้อาจต้องมีการปรับเปลี่ยนวิธีการดำเนินงาน

ที่มา : แนวทางการประเมินผลกระทบสุขภาพในระดับโครงการ กระทรวงสาธารณสุข

ตารางที่ 4-36 การประเมินและกำหนดระดับความสำคัญของผลกระทบทางสุขภาพในระยะก่อสร้าง

กิจกรรม/ แหล่งกำเนิด	สิ่งคุกคาม สุขภาพ	กลุ่มเสี่ยงที่คาดว่าจะ ได้รับผลกระทบ	ผลกระทบต่อสุขภาพ	โอกาสที่จะเกิด ผลกระทบ	ความรุนแรงของผลกระทบ	ความสำคัญของความ เสี่ยงก่อนมีมาตรการฯ	มาตรการป้องกันและแก้ไขผลกระทบ	ความสำคัญของ ความเสี่ยงหลังมี มาตรการฯ
1. การก่อสร้าง	ฝุ่นละออง	<div>- กลุ่มผู้ใช้ทาง สาธารณะประโยชน์ ที่ ผ่านพื้นที่โครงการ</div> <div>- กลุ่มประชาชนในรัศมี 100 เมตร มีบ้านอยู่ อาศัย จำนวน 15 ครัวเรือน และสถาน ประกอบการ จำนวน 1 แห่ง ผู้พักอาศัยทั้งหมด ประมาณ 110 คน</div> <div>- กลุ่มประชาชนในระยะ มากกว่า 100-1,000 เมตร มีประมาณ 316 ครัวเรือน</div> <div>- กลุ่มสถานประกอบการ ในระยะมากกว่า 100- 1,000 เมตร มีประมาณ 15 แห่ง</div> <div>- กลุ่มพื้นที่อ่อนไหว มี จำนวน 7 แห่ง</div> <div>- กลุ่มคนที่มีความเสี่ยงที่ จะสัมผัสมลพิษ ได้แก่ เด็ก สตรีมีครรภ์ หรือผู้ที่ ไวต่อการได้รับอันตราย</div> <div>- ชุมชนบ้านบางเทา</div>	<div>- <u>ผลกระทบต่อสุขภาพกาย</u> เกิดจากการหายใจเอามลสาร จากการก่อสร้าง และมลพิษทาง อากาศที่เกิดจากการเผาไหม้ เครื่องยนต์ ได้แก่ ฝุ่นละออง ก่อให้เกิดโรคหลอดลมอักเสบ เรื้อรังและเฉียบพลัน โรคหอบหืด โรคปอดอุดตันเรื้อรัง รวมทั้งการ ป่วยด้วยโรกระบบทางเดินหายใจ เช่น หวัด และภูมิแพ้ รวมถึง อาการไอจาม และมีเสมหะ ทำให้ เกิดความเดือดร้อนรำคาญต่อ ประชาชน</div> <div>- <u>ผลกระทบต่อสุขภาพจิต</u> ระยะก่อสร้างจะมีการทำฐาน รากและโครงสร้างอาคาร จะทำ ให้เกิดฝุ่น ควัน และไอเสียจากรถ เครื่องจักร ซึ่งส่งผลกระทบต่อ สุขภาพจิต คือ ฝุ่นละอองพัดพา เข้าสู่บ้านเรือน ทำให้เกิดความ หงุดหงิดรำคาญ รวมถึงผู้พัก อาศัยในบ้าน/สถานประกอบการ ต้องคอยทำความสะอาดสถานที่ นั้นๆ บ่อยขึ้น</div>	<div>ปานกลาง (3)</div> <div>- ระยะเวลาในการก่อสร้าง ประมาณ 18 เดือน</div> <div>- ช่วงเวลาการปฏิบัติงาน อยู่ที่ 8 ชั่วโมง/วัน</div>	<div>ปานกลาง (3)</div> <div>- ผลการตรวจวัดฝุ่นละอองรวม (TSP) บริเวณพื้นที่ โครงการ เท่ากับ 0.072 มิลลิกรัม/ลูกบาศก์เมตร</div> <div>- ผลการตรวจวัดฝุ่นละอองขนาดเล็ก (PM10) บริเวณพื้นที่โครงการ เท่ากับ 0.038 มิลลิกรัม/ ลูกบาศก์เมตร</div> <div>- ผลการตรวจวัดก๊าซคาร์บอนมอนอกไซด์ (CO) บริเวณพื้นที่โครงการ เท่ากับ 0.7 มิลลิกรัม/ ลูกบาศก์เมตร</div> <div>จากการประเมินโดยใช้แบบจำลอง Box Model บริเวณพื้นที่โครงการ พบว่า</div> <div>- ความเข้มข้นของ TSP ประมาณ 0.079 มก./ลบ.ม.</div> <div>- ความเข้มข้นของ PM10 ประมาณ 0.057920 มก./ ลบ.ม.</div> <div>- ความเข้มข้นของก๊าซคาร์บอนมอนอกไซด์ (CO) ประมาณ 6.876370 มก./ลบ.ม.</div> <div>- ความเข้มข้นของมลพิษจากกิจกรรมการก่อสร้าง และจากเครื่องจักร และยานพาหนะที่ใช้ในช่วง ก่อสร้างมีค่าต่ำกว่ามาตรฐานที่กำหนด ค่อนข้างมาก</div> <div>- ระดับความเสี่ยงของฝุ่นละอองต่อการอ่อนไหวของ พื้นที่โดยรอบ คือ ผลกระทบการตกสะสมฝุ่น และ ผลกระทบต่อสุขภาพ จากการเตรียมพื้นที่ก่อสร้าง และการขนส่งวัสดุก่อสร้างอยู่ในระดับปานกลาง สำหรับผลกระทบต่อระบบนิเวศ จากการเตรียม พื้นที่ การก่อสร้าง และการขนส่งวัสดุก่อสร้างอยู่ใน ระดับต่ำ</div> <div>- จากการสำรวจความคิดเห็นของประชาชนในรัศมี 1,000 เมตร พบว่าผลกระทบทางด้านสิ่งแวดล้อมที่ ได้รับปัจจุบันมีเรื่องฝุ่นละออง จำนวน 66 ตัวอย่าง จาก 316 ตัวอย่าง</div> <div>- จากสถิติสาเหตุการป่วย 21 กลุ่มโรค ของ โรงพยาบาลส่งเสริมสุขภาพตำบลบ้านบางเทา ระหว่างปี 2562-2566 พบว่า 5 อันดับแรก ได้แก่ โรกระบบย่อยอาหาร รวมโรคในช่องปาก, โรค เกี่ยวกับต่อมไทรไ่อ โภชนาการ และเมตาบอลิซึม, โรกระบบไหลเวียนเลือด, โรกระบบหายใจ และ อาการหรืออาการแสดงและสิ่งผิดปกติที่พบได้จาก การตรวจทางคลินิกและทางห้องปฏิบัติการที่ไม่ สามารถจำแนกโรคในกลุ่มอื่นได้ เป็นต้น</div>	<div>ปานกลาง (-), (3x3=9)</div>	<div>(1) จัดให้มีรั้วทึบกันบริเวณพื้นที่ก่อสร้างและใช้ผ้าใบก่อสร้าง (mesh sheet) ในการคลุมตัวอาคารที่ก่อสร้าง เพื่อป้องกันวัสดุ สิ่งก่อสร้างตกลงมา รวมถึงป้องกันการกระจายของฝุ่นละอองที่ อาจส่งผลกระทบต่อพื้นที่ข้างเคียงโครงการและผู้สัญจรผ่านไป มา</div> <div>(2) กำหนดให้ผู้รับเหมาก่อสร้างจัดทำโรงเก็บวัสดุอุปกรณ์ปูนซีเมนต์ ที่มีมิดชิด มีหลังคาคลุมทุกด้าน เพื่อป้องกันฝุ่นฟุ้งกระจาย</div> <div>(3) จัดทำปล่องสำหรับทิ้งวัสดุ จากชั้นบนลงมาชั้นล่าง</div> <div>(4) ฉีดพรมน้ำในพื้นที่ก่อสร้างและเส้นทางขนส่งวัสดุภายในพื้นที่ โครงการ รวมถึงบริเวณทางเข้า-ออกโครงการ และบริเวณถนนที่ รถบรรทุกแล่นผ่าน เพื่อลดการฟุ้งกระจายของฝุ่นละออง อย่าง น้อยวันละ 3 ครั้ง</div> <div>(5) ทำความสะอาดล้อรถบรรทุกก่อนออกสู่ถนนทุกครั้ง เช่น จัดให้ ล้างล้อเพื่อให้ดินหลุดจากล้อให้หมดโดยการฉีดล้างล้อด้วยสาย ยางฉีดน้ำ บริเวณตำแหน่งจุดล้างล้อรถ</div> <div>(6) ตรวจสอบเครื่องมือ เครื่องจักร และยานพาหนะให้อยู่ในสภาพที่ เหมาะสมเสมอ หากมีปัญหาต้องรีบแก้ไข เพื่อลดเขม่าหรือควันที่ จะเกิดขึ้น</div> <div>(7) ใช้รถแทรกเตอร์ที่อยู่ในสภาพดี ทำการบำรุงรักษาอย่างเหมาะสม เพื่อให้มีปริมาณควันไอเสียเกิดขึ้นน้อยที่สุด</div> <div>(8) ใช้ผ้าใบทึบปิดคลุมรถบรรทุกดิน รวมทั้งให้ทำการล้างล้อ รถบรรทุกก่อนออกจากพื้นที่โครงการทุกครั้ง เพื่อลดการฟุ้ง กระจายของฝุ่นละอองจัดให้มีพนักงานคอยกวาดเศษดิน ทรายที่ ตกหล่นบริเวณปากทางเข้า-ออกโครงการ และพื้นที่ข้างเคียง โดยรอบ โดยในกรณีที่มีเศษดินเปียกตกหล่นต้องทำความสะอาด โดยใช้น้ำฉีด และกวาดพื้นให้สะอาดโดยทันที</div> <div>(9) ผู้รับเหมาก่อสร้างต้องจัดให้มีผ้าใบปิดคลุมกระบะรถที่ขนส่งวัสดุ ก่อสร้างให้มีมิดชิดตลอดเส้นทางขนส่ง เพื่อป้องกันการร่วง หล่นของวัสดุที่บรรทุก</div> <div>(10) จำกัดความเร็วของยานพาหนะที่ใช้ขนส่งวัสดุเข้าสู่พื้นที่โครงการ โดยเฉพาะในเขตชุมชนและในพื้นที่ก่อสร้าง ให้มีความเร็วไม่เกิน 30 กิโลเมตร/ชั่วโมง โดยติดป้ายหลังรถว่า “หากพนักงานขับรถ เร็วเกิน 30 กิโลเมตรต่อชั่วโมง ในเขตชุมชน โปรดแจ้ง (ระบุ เบอร์โทรศัพท์) ” พร้อมทั้งเบอร์โทรศัพท์สำหรับแจ้ง</div> <div>(11) ห้ามไม่ให้เผาขยะหรือเศษวัสดุภายในพื้นที่ก่อสร้าง</div> <div>(12) หากการก่อสร้างโครงการส่งผลกระทบด้านคุณภาพอากาศต่อ อาคารข้างเคียง หรือพื้นที่อ่อนไหว ที่อยู่บริเวณโดยรอบโครงการ ในกรณีที่ทั้ง 2 ฝ่าย (เจ้าของโครงการ และผู้ได้รับผลกระทบ) หา ข้อตกลงกันไม่ได้ ให้เข้าสู่กระบวนการตามพระราชบัญญัติการ ไกล่เกลี่ยข้อพิพาท พ.ศ. 2562</div>	<div>ปานกลาง (-), (2x3=6)</div>

ตารางที่ 4-36 การประเมินและกำหนดระดับความสำคัญของผลกระทบทางสุขภาพในระยะก่อสร้าง (ต่อ)

กิจกรรม/ แหล่งกำเนิด	สิ่งคุกคามสุขภาพ	กลุ่มเสี่ยงที่คาดว่าจะได้รับผลกระทบ	ผลกระทบต่อสุขภาพ	โอกาสที่จะเกิดผลกระทบ	ความรุนแรงของผลกระทบ	ความสำคัญของความเสี่ยงก่อนมีมาตรการฯ	มาตรการป้องกันและแก้ไขผลกระทบ	ความสำคัญของความเสี่ยงหลังมีมาตรการฯ
1. การก่อสร้าง (ต่อ)	- เสียงรบกวน - แร่งสั่นสะเทือน	- ก ลุ่ม ผู้ ใ ช้ ท า ง สาธารณประโยชน์ ที่ผ่านพื้นที่โครงการ - กลุ่มประชาชนในรัศมี 100 เมตร มีบ้านอยู่อาศัยจำนวน 15 ครั้วเรือน และสถานประกอบการจำนวน 1 แห่ง ผู้พักอาศัยทั้งหมดประมาณ 110 คน - กลุ่มประชาชนในระยะมากกว่า 100-1,000 เมตร มีประมาณ 316 ครั้วเรือน - กลุ่มสถานประกอบการในระยะมากกว่า 100-1,000 เมตร มีประมาณ 15 แห่ง - กลุ่มพื้นที่อ่อนไหว มีจำนวน 7 แห่ง - กลุ่มคนที่มีความเสี่ยงที่จะสัมผัสมลพิษ ได้แก่ เด็กสตรีมีครรภ์ หรือผู้ที่ไวต่อการได้รับอันตราย - ชุมชนบ้านบางเทา	- <u>ผลกระทบต่อสุขภาพกาย</u> แหล่งกำเนิดของเสียงในระหว่างก่อสร้าง ได้แก่ เครื่องจักรที่ใช้ในการปรับพื้นที่ เสียงรถบรรทุก รถยกของหนัก และรถแทรกเตอร์ เป็นต้น ซึ่งเป็นแหล่งกำเนิดแบบอยู่กับที่และเคลื่อนที่ตามลำดับ แต่การดำเนินการก่อสร้างไม่ได้ทำงานพร้อมกันหมดทั้งพื้นที่ และเครื่องจักรอุปกรณ์ไม่ได้ทำงานพร้อมกันทุกเครื่อง กิจกรรมการก่อสร้างต่างๆ ดังกล่าวเป็นกิจกรรมที่เกิดขึ้นเป็นช่วงๆ ไม่ต่อเนื่อง รวมทั้งใช้ระยะเวลาก่อสร้างช่วงสั้นๆ - <u>ผลกระทบต่อสุขภาพจิต</u> อาจก่อให้เกิดความรำคาญ หงุดหงิด เสียสมาธิ เกิดการเปลี่ยนแปลงทางอารมณ์ และเกิดความเครียดจากเสียงที่ได้ยิน	ปานกลาง (3) - ระยะเวลาในการก่อสร้างประมาณ 18 เดือน - ช่ว ง เ ว ล า ก า ร ปฏิบัติงานอยู่ที่ 8 ชั่วโมง/วัน ซึ่งเป็นระยะชั่วคราว	ปานกลาง (3) - ผลการตรวจวัดระดับเสียงในภาคสนามบริเวณพื้นที่โครงการระหว่างวันที่ 28 กันยายน - 1 ตุลาคม 2566 มีระดับเสียงในรูปของค่า Leq24 เท่ากับ 62.3 dB(A) ทั้งนี้ จากการประเมินผลกระทบด้านเสียงจากการก่อสร้างต่อผู้พักอาศัยรอบพื้นที่ก่อสร้าง พบว่า - งานฐานรากอาคาร จะส่งผลกระทบต่อ บ้านอยู่อาศัย สูง 2 ชั้น ทางด้านทิศตะวันตกของพื้นที่โครงการ มีค่าระดับเสียง 84.0 dB(A) เมื่อมีกำแพงกันเสียง มีค่าระดับเสียงจากการก่อสร้างสูงสุดเท่ากับ 68.0 dB(A) มีค่าระดับเสียงรบกวน 6.8 dB(A) - ช่วงงานโครงสร้าง จะส่งผลกระทบต่อ ต่อม้านอยู่อาศัย สูง 2 ชั้น ทางด้านทิศตะวันตกของพื้นที่โครงการ มีค่าระดับเสียงสูงสุด 75.0 dB(A) เมื่อมีกำแพงกันเสียง มีค่าระดับเสียงจากการก่อสร้างสูงสุดเท่ากับ 63.0 dB(A) มีค่าระดับเสียงรบกวน -3.7 dB(A) - ช่วงงานตกแต่ง จะส่งผลกระทบต่อบ้านอยู่อาศัย สูง 2 ชั้น ทางด้านทิศตะวันตกของพื้นที่โครงการ มีค่าระดับเสียงสูงสุด 80.0 dB(A) เมื่อมีกำแพงกันเสียง มีค่าระดับเสียงจากการก่อสร้างสูงสุดเท่ากับ 62.3 dB(A) มีค่าระดับเสียงรบกวน -4.4 dB(A) - ความสั่นสะเทือนจากการก่อสร้างอาคารโครงการต่ออาคารที่อยู่ใกล้พื้นที่โครงการมากที่สุด คือ บ้านอยู่อาศัย สูง 2 ชั้น ทางด้านทิศตะวันตกของพื้นที่โครงการ จะได้รับแรงสั่นสะเทือนมากที่สุดในขั้นตอนการกดเสาเข็ม 0.48 มิลลิเมตร/วินาที เมื่อเทียบกับมาตรฐานความสั่นสะเทือนตามประกาศคณะกรรมการสิ่งแวดล้อมแห่งชาติฉบับที่ 37 (พ.ศ. 2533) พบว่า ไม่เกิน 5 มิลลิเมตร/วินาที นั่นคือ ไม่เกินมาตรฐาน	ปานกลาง (-), (3x3=9)	<u>เสียง</u> (1) จัดให้มีรั้วทึบเมทัลชีท โดยรอบเขตที่ดินโครงการประมาณ 2.40 เมตร (2) จัดให้มีกำแพงกันเสียงชั่วคราวเป็นรั้วทึบเมทัลชีท ความสูง 3.05 เมตร รอบอาคารด้านทิศตะวันตกปิดตลอดแนวแต่ละชั้น ช่วงงานขึ้นโครงสร้าง (3) ให้ก่อสร้างทำเฉพาะในช่วงเวลา เวลา 8.00-17.00 น. ในวันจันทร์ถึงวันเสาร์ หากมีการก่อสร้างเกินเวลาดังกล่าวโครงการจะทำเพียงเทคอนกรีตระบบฐานราก เท่านั้น และดำเนินการได้ไม่เกิน 20.00 น. โดยจะจัดให้มีแสงสว่างอย่างเพียงพอ รวมทั้งโครงการจะแจ้งให้ผู้ที่อาศัยอยู่ใกล้เคียงทราบล่วงหน้าอย่างน้อย 3 วัน และขออนุญาตไปยังองค์การบริหารส่วนตำบลเชิงทะเล สำหรับวันอาทิตย์และวันหยุดนักขัตฤกษ์จะหยุดดำเนินการก่อสร้าง (4) เลือกใช้วัสดุที่ประกอบสำเร็จรูป เพื่อลดกิจกรรมการตัด เจาะ เจียร หรือไส ที่ทำให้เกิดเสียงดังรบกวน (5) อุปกรณ์และเครื่องจักรกลที่มีการใช้งานครั้งคราว จะต้องให้มีการดับเครื่องหรือเบາเครื่องลงระหว่างการพัก (6) ไม่ใช่เครื่องจักรหรือเครื่องยนต์ที่มีอัตราเร็วเกินไป (7) ตรวจสอบและบำรุงรักษาเครื่องมือเครื่องใช้ในการก่อสร้างให้อยู่ในสภาพดีและเหมาะสมกับการใช้งานอยู่เสมอ รวมทั้งควรมีการหล่อลื่นให้เครื่องจักรทำงานได้ดี (8) ติดตั้งอุปกรณ์ลดเสียงตามคำแนะนำของผู้ผลิตเครื่องจักร (9) จัดเครื่องมือก่อสร้าง หรือเครื่องจักรเคลื่อนที่ต่างๆ ให้หันไปทางทิศตะวันออก เพื่อลดผลกระทบต่อพื้นที่ใกล้เคียง (10) ไม่ทำกิจกรรมต่างๆ ที่ก่อให้เกิดเสียงดังพร้อมกันในเวลาเดียวกัน (11) กำหนดแผนงานก่อสร้างและวิธีการก่อสร้างที่เหมาะสม เช่น จัดให้เครื่องจักรกลที่มีเสียงดังทำงานในเวลากลางวัน (12) จัดหาอุปกรณ์กันเสียง เช่น Ear Plug หรือ Ear Muffs ให้แก่คนงานก่อสร้างที่อยู่ในบริเวณที่ก่อให้เกิดเสียงดัง และจำกัดระยะเวลาทำงานที่สัมผัสกับระดับเสียงตามประกาศกระทรวงมหาดไทย ฉบับที่ 2 เรื่องความปลอดภัยในการทำงานเกี่ยวกับสิ่งแวดล้อม พ.ศ. 2549 (13) ใช้รถแทรกเตอร์ที่อยู่ในสภาพดี ทำการบำรุงรักษาอย่างเหมาะสม เพื่อลดเสียงความสั่นสะเทือนและเพื่อความปลอดภัยสำหรับการใช้งานอยู่เสมอ (14) หลีกเลี่ยงการขนส่งวัสดุก่อสร้างในช่วงเวลาเร่งด่วนและเวลากลางคืน	ปานกลาง (-), (3x2=6)

ตารางที่ 4-36 การประเมินและกำหนดระดับความสำคัญของผลกระทบทางสุขภาพในระยะก่อสร้าง (ต่อ)

กิจกรรม/ แหล่งกำเนิด	สิ่งคุกคามสุขภาพ	กลุ่มเสี่ยงที่คาดว่าจะได้รับผลกระทบ	ผลกระทบต่อสุขภาพ	โอกาสที่จะเกิดผลกระทบ	ความรุนแรงของผลกระทบ	ความสำคัญของความเสี่ยงก่อนมีมาตรการฯ	มาตรการป้องกันและแก้ไขผลกระทบ	ความสำคัญของความเสี่ยงหลังมีมาตรการฯ
1. การก่อสร้าง (ต่อ)					- จากการสำรวจความคิดเห็นของประชาชนในรัศมี 1,000 เมตร พบว่าผลกระทบทางด้านสิ่งแวดล้อมที่ได้รับปัจจุบันมีเรื่องเสียงรบกวนและความสั่นสะเทือน จำนวน 9 ตัวอย่าง จาก 316 ตัวอย่าง		(15) จัดให้มีวิศวกรคอยตรวจสอบ และควบคุมงานก่อสร้างอย่างใกล้ชิด เพื่อให้เกิดผลกระทบน้อยที่สุด (16) ติดป้ายประชาสัมพันธ์แสดงรายละเอียดการก่อสร้างโครงการ เพื่อประชาสัมพันธ์ให้ประชาชนโดยรอบทราบ พร้อมระบุสถานที่และหมายเลขโทรศัพท์ สำหรับรับเรื่องร้องเรียนและข้อคิดเห็นเกี่ยวกับการก่อสร้าง พร้อมทั้งจัดให้มีการสอบถามเพื่อค้นหาข้อเท็จจริง และสาเหตุเพื่อกำหนดแนวทางแก้ไขปัญหา (17) ในกรณีที่ทั้ง 2 ฝ่าย (เจ้าของโครงการ และผู้ได้รับผลกระทบ) หาข้อตกลงกันไม่ได้ ให้เข้าสู่กระบวนการตามพระราชบัญญัติการไกล่เกลี่ยข้อพิพาท พ.ศ. 2562 ความสั่นสะเทือน (1) โครงการเลือกใช้เสาเข็มกด แทนการตอกเสาเข็ม ซึ่งจะลดแรงสั่นสะเทือนที่จะเป็นอันตรายต่ออาคารข้างเคียง (2) จัดลำดับการกดเสาเข็มโดยกดเสาเข็มด้านใกล้อาคารข้างเคียง ก่อนไปหาด้านที่ไม่มีอาคาร (3) ใช้เสาเข็มพืด (Sheet pile) เพื่อแก้ปัญหาเสถียรภาพของผนังด้านข้าง (4) สำรวจและถ่ายภาพอาคารหรือสิ่งปลูกสร้างใกล้เคียงพื้นที่ก่อสร้างก่อนการดำเนินการก่อสร้างและระยะก่อสร้างแล้วเสร็จ เพื่อเก็บไว้เป็นหลักฐาน หากมีข้อร้องเรียนว่าอาคารได้รับความเสียหายจากการก่อสร้าง (5) เข้าพบชี้แจงและทำความเข้าใจกับผู้อยู่อาศัยบริเวณโดยรอบโครงการอีกครั้ง ก่อนเริ่มก่อสร้าง (6) โครงการจะมีการตรวจสอบอาคารข้างเคียงก่อนก่อสร้าง กรณีที่การก่อสร้างของโครงการก่อให้เกิดเหตุเดือดร้อนรำคาญจากความสั่นสะเทือน โครงการจัดให้มีการชดเชยค่าเสียหายที่เกิดขึ้นจากโครงการ และโครงการจะทำการซ่อมแซมให้อยู่ในสภาพเดิม กรณีมีบุคคลใดได้รับผลกระทบจากการก่อสร้างโครงการต้องเข้าไปแก้ไข และให้ความช่วยเหลือทันที (7) จัดให้มีวิศวกรคอยดูแลอย่างใกล้ชิด และควบคุมงานก่อสร้างให้ถูกต้องตามหลักวิศวกรรม เพื่อป้องกันผลกระทบต่อข้างเคียงให้น้อยที่สุด (8) อุปกรณ์ที่ก่อให้เกิดความสั่นสะเทือนให้กระทำเฉพาะเวลากลางวันของวันธรรมดา และงดกระทำการดังกล่าวในเวลากลางคืน (9) ตรวจสอบและบำรุงรักษาเครื่องมือเครื่องใช้ในการก่อสร้างให้อยู่ในสภาพดีและเหมาะสมกับการใช้งานอยู่เสมอ รวมทั้งควรมีการหล่อลื่นให้เครื่องจักรทำงานได้ดี (10) หลีกเลี่ยงการใช้งานเครื่องจักรหรืออุปกรณ์ที่เป็นแหล่งกำเนิดความสั่นสะเทือนในระดับสูงพร้อมกัน (11) ติดตั้งอุปกรณ์เพื่อลดความสั่นสะเทือนตามคำแนะนำของผู้ผลิตเครื่องจักร (12) จำกัดความเร็วของรถบรรทุกให้ไม่เกิน 30 กิโลเมตรต่อชั่วโมง โดยติดป้ายหลังรถว่า “หากพนักงานขับรถเร็วเกิน 30 กิโลเมตรต่อชั่วโมง โปรดแจ้ง (ระบุเบอร์โทรศัพท์)” (13) หลีกเลี่ยงการขนส่งวัสดุก่อสร้างในช่วงเวลาเร่งด่วนและเวลากลางคืน (14) จัดให้มีกล่องรับความคิดเห็น เพื่อรับเรื่องร้องเรียนที่เกิดขึ้น	

ตารางที่ 4-36 การประเมินและกำหนดระดับความสำคัญของผลกระทบทางสุขภาพในระยะก่อสร้าง (ต่อ)

กิจกรรม/ แหล่งกำเนิด	สิ่งคุกคามสุขภาพ	กลุ่มเสี่ยงที่คาดว่าจะได้รับผลกระทบ	ผลกระทบต่อสุขภาพ	โอกาสที่จะเกิดผลกระทบ	ความรุนแรงของผลกระทบ	ความสำคัญของความเสี่ยงก่อนมีมาตรการฯ	มาตรการป้องกันและแก้ไขผลกระทบ	ความสำคัญของความเสี่ยงหลังมีมาตรการฯ
1. การก่อสร้าง (ต่อ)	- ความเครียด	<ul style="list-style-type: none"> - ก ลุ่ม ผู้ ใ ช้ ท า ง สาธารณประโยชน์ ที่ผ่านพื้นที่โครงการ - กลุ่มประชาชนในรัศมี 100 เมตร มีบ้านอยู่อาศัยจำนวน 15 ครั้วเรือน และส ถา น ป ร ะ ก อ บ การ จำนวน 1 แห่ง ผู้พักอาศัยทั้งหมดประมาณ 110 คน - กลุ่มประชาชนในระยะมากกว่า 100-1,000 เมตร มีประมาณ 316 ครั้วเรือน - กลุ่มสถานประกอบการในระยะมากกว่า 100-1,000 เมตร มีประมาณ 15 แห่ง - กลุ่มพื้นที่อ่อนไหว มีจำนวน 7 แห่ง - กลุ่มคนที่มีความเสี่ยงที่จะสัมผัสมลพิษ ได้แก่ เด็กสตรีมีครรภ์ หรือผู้ที่ไวต่อการได้รับอันตราย - ชุมชนบ้านบางเทา 	<p><u>ผลกระทบต่อสุขภาพ</u></p> <ul style="list-style-type: none"> - สาเหตุอาจเกิดจากความวิตกกังวลด้านความปลอดภัยในชีวิตและทรัพย์สิน ความเครียดจะนำไปสู่โรคนอนไม่หลับ โรคแผลในกระเพาะอาหาร และโรคประสาท <p><u>ผลกระทบต่อสุขภาพจิต</u></p> <ul style="list-style-type: none"> - อาจก่อให้เกิดผลกระทบต่อสุขภาพจิตใจ เช่น ก่อให้เกิดความวิตกกังวลจนส่งผลให้เกิดความเครียดได้ 	<p>ปานกลาง (3)</p> <ul style="list-style-type: none"> - ระยะเวลาในการก่อสร้างประมาณ 18 เดือน - ช่วงเวลาการปฏิบัติงานอยู่ที่ 8 ชั่วโมง/วัน ซึ่งเป็นระยะชั่วคราว 	<p>ปานกลาง (3)</p> <ul style="list-style-type: none"> - ความเครียดนำไปสู่โรคนอนไม่หลับ โรคแผลในกระเพาะอาหาร และโรคประสาท สาเหตุอาจเกิดจาก <ul style="list-style-type: none"> ● ความวิตกกังวลด้านความปลอดภัยในชีวิตและทรัพย์สิน ● ผลกระทบที่เกิดจากกิจกรรมการก่อสร้าง เช่น ฝุ่นละออง เสียงดัง แสงสั่นสะเทือน และกลิ่นจากขยะหรือน้ำเสีย เป็นต้น 	<p>ปานกลาง (-), (3x3=9)</p>	<p>(1) ปฏิบัติตามมาตรการป้องกันและแก้ไขผลกระทบสิ่งแวดล้อมด้านคุณภาพอากาศ เสียง สั่นสะเทือน และการจราจร อย่างเคร่งครัด เช่น</p> <ul style="list-style-type: none"> - ให้ก่อสร้างทำเฉพาะในช่วงเวลา เวลา 8.00-17.00 น. ในวันจันทร์ถึงวันเสาร์ หากมีการก่อสร้างเกินเวลาดังกล่าว โครงการจะทำเพียงเทคนิคกรีตระบบฐานราก เท่านั้น และดำเนินการได้ไม่เกิน 20.00 น. โดยจะจัดให้มีแสงสว่างอย่างเพียงพอ รวมทั้งโครงการจะแจ้งให้ผู้ที่อาศัยอยู่ใกล้เคียงทราบล่วงหน้าอย่างน้อย 3 วัน และขออนุญาตไปยังองค์การบริหารส่วนตำบลเชิงทะเล สำหรับวันอาทิตย์และวันหยุดนักขัตฤกษ์จะหยุดดำเนินการการก่อสร้าง - โครงการจะกำหนดเวลาของรถขนส่งวัสดุและอุปกรณ์ก่อสร้าง โดยระยะเวลาการขนส่งในช่วงเวลา 09.00-15.00 น. ในวันจันทร์ถึงวันเสาร์ โดยโครงการจะหลีกเลี่ยงการขนส่งในช่วงชั่วโมงเร่งด่วน เช่น ช่วงเช้า 06.00-09.00 น. และช่วงเย็น 15.00-18.00 น. หลังจากเวลา 18.00 น. เป็นต้นไป หากมีความจำเป็นต้องมีการขนส่ง เช่น รถขนส่งคอนกรีตผสมเสร็จ เป็นต้น จะดำเนินการได้ไม่เกิน 20.00 น. โดยจะจัดให้มีแสงสว่างอย่างเพียงพอ รวมทั้งโครงการจะแจ้งให้ผู้ที่อาศัยอยู่ใกล้เคียงทราบล่วงหน้าอย่างน้อย 3 วัน และขออนุญาตไปยังเจ้าพนักงานจราจร สำหรับวันอาทิตย์และวันหยุดนักขัตฤกษ์จะหยุดดำเนินการขนส่งวัสดุก่อสร้าง เช่นกัน - ดูแลควบคุมคนงานอย่างเข้มงวด เพื่อป้องกันปัญหาบุกรุกพื้นที่นอกโครงการ ลักขโมย การทำร้ายร่างกาย และการทะเลาะวิวาทระหว่างคนงานด้วยกันเองหรือระหว่างคนงานกับคนในชุมชนใกล้เคียง 	<p>ปานกลาง (-), (3x2=6)</p>

ตารางที่ 4-36 การประเมินและกำหนดระดับความสำคัญของผลกระทบทางสุขภาพในระยะก่อสร้าง (ต่อ)

กิจกรรม/ แหล่งกำเนิด	สิ่งคุกคามสุขภาพ	กลุ่มเสี่ยงที่คาดว่าจะได้รับผลกระทบ	ผลกระทบต่อสุขภาพ	โอกาสที่จะเกิดผลกระทบ	ความรุนแรงของผลกระทบ	ความสำคัญของความเสี่ยงก่อนมีมาตรการฯ	มาตรการป้องกันและแก้ไขผลกระทบ	ความสำคัญของความเสี่ยงหลังมีมาตรการฯ
2. การขนส่งวัสดุ อุปกรณ์ก่อสร้าง	- ฝุ่นละออง - มลสารทางอากาศจากการเผาไหม้เชื้อเพลิง	- ก ลุ่ ม ใ ช้ ท ำ ง สาธารณประโยชน์ ที่ผ่านพื้นที่โครงการ - กลุ่มประชาชนในรัศมี 100 เมตร มีบ้านอยู่อาศัยจำนวน 15 ครัวเรือน และสถานประกอบการจำนวน 1 แห่ง ผู้พักอาศัยทั้งหมดประมาณ 110 คน - กลุ่มประชาชนในระยะมากกว่า 100-1,000 เมตร มีประมาณ 316 ครัวเรือน - กลุ่มสถานประกอบการในระยะมากกว่า 100-1,000 เมตร มีประมาณ 15 แห่ง - กลุ่มพื้นที่อ่อนไหว มีจำนวน 7 แห่ง - กลุ่มคนที่มีความเสี่ยงที่จะสัมผัสมลพิษ ได้แก่ เด็กสตรีมีครรภ์ หรือผู้ที่ไวต่อการได้รับอันตราย - ชุมชนบ้านบางเทา	<u>ผลกระทบต่อสุขภาพ</u> - เกิดจากการหายใจเอามลสารจากการก่อสร้าง และมลพิษทางอากาศที่เกิดจากการเผาไหม้เครื่องยนต์ ได้แก่ - ฝุ่นละออง ก่อให้เกิดโรคหลอดลมอักเสบเรื้อรังและเฉียบพลัน โรคหอบหืด โรคปอดอุดตันเรื้อรัง รวมทั้งการป่วยด้วยโรคระบบทางเดินหายใจ เช่น หวัด และภูมิแพ้ รวมถึงอาการไอจาม และมีเสมหะ ทำให้เกิดความเดือดร้อนรำคาญต่อประชาชน - ไฮโดรคาร์บอน มีผลระคายเคืองต่อระบบทางเดินหายใจ ทำให้ปอดอักเสบ และเป็นสารก่อมะเร็ง - ก๊าซคาร์บอนมอนอกไซด์ทำให้เม็ดเลือดแดงไม่สามารถรับออกซิเจนจากปอดไปเลี้ยงร่างกายได้ตามปกติ ทำให้เวียนศีรษะ ตาพร่ามัว หายใจอึดอัด คลื่นไส้อาเจียน เป็นลม หหมดสติ - ก๊าซไนโตรเจนไดออกไซด์และก๊าซซัลเฟอร์ไดออกไซด์ทำให้เกิดการระคายเคืองในปอดและภูมิต้านทานของร่างกายต่ำลง <u>ผลกระทบต่อสุขภาพจิต</u> - ระยะก่อสร้างจะมีการทำฐานรากและโครงสร้างอาคาร จะทำให้เกิดฝุ่น ควัน และไอเสียจากรถเครื่องจักร ซึ่งส่งผลกระทบต่อสุขภาพจิต คือ ฝุ่นละอองพัดพาเข้าสู่บ้านเรือน ทำให้เกิดความหงุดหงิดรำคาญ รวมถึงผู้พักอาศัยในบ้าน/สถานประกอบการต้องคอยทำความสะอาดสถานที่นั้นๆ บ่อยขึ้น	ปานกลาง (3) - ระยะเวลาในการก่อสร้างประมาณ 18 เดือน - ช่วงเวลาการปฏิบัติงานอยู่ที่ 8 ชั่วโมง/วัน ซึ่งเป็นระยะชั่วคราว	ปานกลาง (3) - ผลการตรวจวัดฝุ่นละอองรวม (TSP) บริเวณพื้นที่โครงการ เท่ากับ 0.072 มิลลิกรัม/ลูกบาศก์เมตร - ผลการตรวจวัดฝุ่นละอองขนาดเล็ก (PM10) บริเวณพื้นที่โครงการ เท่ากับ 0.038 มิลลิกรัม/ลูกบาศก์เมตร - ผลการตรวจวัดก๊าซคาร์บอนมอนอกไซด์ (CO) บริเวณพื้นที่โครงการ เท่ากับ 0.7 มิลลิกรัม/ลูกบาศก์เมตร จากการประเมินโดยใช้แบบจำลอง Box Model บริเวณพื้นที่โครงการ พบว่า - ความเข้มข้นของ TSP ประมาณ 0.079 มก./ลบ.ม. - ความเข้มข้นของ PM10 ประมาณ 0.057920 มก./ลบ.ม. - ความเข้มข้นของก๊าซคาร์บอนมอนอกไซด์ (CO) ประมาณ 6.876370 มก./ลบ.ม. - ความเข้มข้นของมลพิษจากกิจกรรมการก่อสร้างและจากเครื่องจักร และยานพาหนะที่ใช้ในช่วงก่อสร้างมีค่าต่ำกว่ามาตรฐานที่กำหนดค่อนข้างมาก - ระดับความเสี่ยงของฝุ่นละอองต่อการอ่อนไหวของพื้นที่โดยรอบ คือ ผลกระทบการตกสะสมฝุ่น และผลกระทบต่อสุขภาพ จากการเตรียมพื้นที่ก่อสร้างและการขนส่งวัสดุก่อสร้างอยู่ในระดับปานกลาง สำหรับผลกระทบต่อระบบนิเวศ จากการเตรียมพื้นที่การก่อสร้าง และการขนส่งวัสดุก่อสร้างอยู่ในระดับต่ำ - จากการสำรวจความคิดเห็นของประชาชนในรัศมี 1,000 เมตร พบว่าผลกระทบทางด้านสิ่งแวดล้อมที่ได้รับปัจจุบันมีเรื่องฝุ่นละออง จำนวน 66 ตัวอย่างจาก 316 ตัวอย่าง - จากสถิติสาเหตุการป่วย 21 กลุ่มโรค ของโรงพยาบาลส่งเสริมสุขภาพตำบลบ้านบางเทา ระหว่างปี 2562-2566 พบว่า 5 อันดับแรก ได้แก่ โรคระบบย่อยอาหาร รวมโรคในช่องปาก, โรคเกี่ยวกับต่อมไร้ท่อ โภชนาการ และเมตาบอลิซึม, โรคระบบไหลเวียนเลือด, โรคระบบหายใจ และอาการหรืออาการแสดงและสิ่งผิดปกติที่พบได้จากการตรวจทางคลินิกและทางห้องปฏิบัติการที่ไม่สามารถจำแนกโรคในกลุ่มอื่นได้ เป็นต้น	ปานกลาง (-), (3x3=9)	(1) ในเขตก่อสร้างและเขตชุมชน จะจำกัดความเร็วของรถบรรทุกไม่ให้เกิน 30 กิโลเมตร/ชั่วโมง โดยติดป้ายหลังรถว่า “หากพนักงานขับรถเร็วเกิน 30 กิโลเมตรต่อชั่วโมง โปรดแจ้ง (ระบุเบอร์โทรศัพท์)” (2) โครงการจะกำหนดเวลาของรถขนส่งวัสดุและอุปกรณ์ก่อสร้าง โดยระยะเวลาการขนส่งในช่วงเวลา 09.00-16.00 น. ในวันจันทร์ถึงวันเสาร์ โดยโครงการจะหลีกเลี่ยงการขนส่งในช่วงชั่วโมงเร่งด่วน เช่น ช่วงเช้า 06.00-09.00 น. และช่วงเย็น 16.00-18.00 น. หลังจากเวลา 18.00 น. เป็นต้นไป หากมีความจำเป็นต้องมีการขนส่ง เช่น รถขนส่งคอนกรีตผสมเสร็จ เป็นต้น จะดำเนินการได้ไม่เกิน 20.00 น. โดยจะจัดให้มีแสงสว่างอย่างเพียงพอ รวมทั้งโครงการจะแจ้งให้ผู้ที่อาศัยอยู่ใกล้เคียงทราบล่วงหน้าอย่างน้อย 3 วัน และขออนุญาตไปยังเจ้าพนักงานจราจร สำหรับวันอาทิตย์และวันหยุดนักขัตฤกษ์จะหยุดดำเนินการขนส่งวัสดุก่อสร้าง เช่นกัน (3) เส้นทางขนส่งวัสดุโครงการจะหลีกเลี่ยงการใช้เส้นทางในเขตเมืองที่มีสภาพการจราจรคับคั่ง (4) ห้ามมิให้มีการจอดรถบรรทุกหรือรถที่ใช้ในการขนส่งวัสดุก่อสร้างตลอดแนวด้านหน้าพื้นที่โครงการและบริเวณทางเข้า-ออก เพื่อป้องกันการกีดขวางการจราจร (5) จัดให้มีเจ้าหน้าที่คอยอำนวยความสะดวกกรณีมีรถเข้า-ออกจากพื้นที่ก่อสร้างของโครงการ (6) จัดให้มีที่สำหรับล้างล้อรถบริเวณทางเข้า-ออกพื้นที่ก่อสร้าง (7) ทำความสะอาดล้อรถบรรทุกก่อนออกสู่ถนนทุกครั้ง เช่น จัดให้ล้างล้อเพื่อให้ดินหลุดจากล้อให้หมดโดยการฉีดล้างล้อด้วยสายยางฉีดน้ำ บริเวณตำแหน่งจุดล้างล้อรถ	ปานกลาง (-), (2x3=6)

ตารางที่ 4-36 การประเมินและกำหนดระดับความสำคัญของผลกระทบทางสุขภาพในระยะก่อสร้าง (ต่อ)

กิจกรรม/ แหล่งกำเนิด	สิ่งคุกคามสุขภาพ	กลุ่มเสี่ยงที่คาดว่าจะได้รับผลกระทบ	ผลกระทบต่อสุขภาพ	โอกาสที่จะเกิดผลกระทบ	ความรุนแรงของผลกระทบ	ความสำคัญของความเสี่ยงก่อนมีมาตรการฯ	มาตรการป้องกันและแก้ไขผลกระทบ	ความสำคัญของความเสี่ยงหลังมีมาตรการฯ
2. การขนส่งวัสดุอุปกรณ์ก่อสร้าง (ต่อ)	- อุบัติเหตุจากการจราจร การขนส่งวัสดุก่อสร้าง	- กลุ่มผู้ใช้ทางสาธารณประโยชน์ ที่ผ่านพื้นที่โครงการ - กลุ่มประชาชนในรัศมี 100 เมตร มีบ้านอยู่อาศัยจำนวน 15 ครั้วเรือน และสถานประกอบการจำนวน 1 แห่ง ผู้พักอาศัยทั้งหมดประมาณ 110 คน - กลุ่มประชาชนในระยะมากกว่า 100-1,000 เมตร มีประมาณ 316 ครั้วเรือน - กลุ่มสถานประกอบการในระยะมากกว่า 100-1,000 เมตร มีประมาณ 15 แห่ง - กลุ่มพื้นที่อ่อนไหว มีจำนวน 7 แห่ง - กลุ่มคนที่มีความเสี่ยงที่จะสัมผัสมลพิษ ได้แก่ เด็กสตรีมีครรภ์ หรือผู้ที่ไวต่อการได้รับอันตราย - ชุมชนบ้านบางเทา	<u>ผลกระทบต่อสุขภาพกาย</u> - ผลกระทบต่อสุขภาพการบาดเจ็บ อุบัติเหตุ การเสียชีวิต แนวนอนของอัตราการตายที่เพิ่มขึ้น <u>ผลกระทบต่อสุขภาพจิต</u> - อาจก่อให้เกิดผลกระทบต่อสุขภาพจิตใจ เช่น ความรำคาญจนส่งผลให้เกิดความเครียดได้	ปานกลาง (3) - ระยะเวลาในการก่อสร้างประมาณ 18 เดือน - ช่วงเวลาการปฏิบัติงานอยู่ที่ 8 ชั่วโมง/วัน ซึ่งเป็นระยะชั่วคราว	ปานกลาง (3) - ผลกระทบทางด้านจราจรในระหว่างการก่อสร้างโครงการ พบว่า มีปริมาณจราจรจากการก่อสร้างเพิ่มขึ้นไม่มากนัก ทำให้เกิดผลกระทบทางด้านจราจรเพียงเล็กน้อย โดยปริมาณจราจรที่เกิดขึ้นเป็นปริมาณการเข้า – ออกพื้นที่ก่อสร้างของพนักงาน เจ้าหน้าที่และผู้เกี่ยวข้อง - จากการสำรวจความคิดเห็นของประชาชนในรัศมี 1,000 เมตร พบว่า มีข้อห่วงกังวลเรื่องการจราจรติดขัด เศษวัสดุก่อสร้างตกหล่น และถนนชำรุด จำนวน 141 ตัวอย่าง จาก 316 ตัวอย่าง	ปานกลาง (-), (3x3=9)	(1) รถบรรทุกวัสดุอุปกรณ์จะใช้ผ้าใบปกคลุมกระบะรถให้มิดชิด เพื่อป้องกันการร่วงหล่นของวัสดุก่อสร้างและอุปกรณ์ต่างๆ อันอาจจะก่อให้เกิดอุบัติเหตุแก่ผู้ใช้ถนน (2) ควบคุมมิให้มีการบรรทุกเกินพิกัดน้ำหนักที่กำหนดไว้สำหรับรถบรรทุกนั้นๆ และเมื่อดำเนินการก่อสร้างแล้วเสร็จ หากพบว่าถนนทางเข้าโครงการชำรุด เนื่องจากการขนส่งวัสดุต่างๆ เข้าสู่โครงการให้ดำเนินการซ่อมแซมให้อยู่ในสภาพเรียบร้อย	ปานกลาง (-), (2x3=6)

ตารางที่ 4-36 การประเมินและกำหนดระดับความสำคัญของผลกระทบทางสุขภาพในระยะก่อสร้าง (ต่อ)

กิจกรรม/ แหล่งกำเนิด	สิ่งคุกคามสุขภาพ	กลุ่มเสี่ยงที่คาดว่าจะได้รับผลกระทบ	ผลกระทบต่อสุขภาพ	โอกาสที่จะเกิดผลกระทบ	ความรุนแรงของผลกระทบ	ความสำคัญของความเสี่ยงก่อนมีมาตรการฯ	มาตรการป้องกันและแก้ไขผลกระทบ	ความสำคัญของความเสี่ยงหลังมีมาตรการฯ
3. การปฏิบัติหน้าที่ของเจ้าหน้าที่และคนงานในการก่อสร้างและขนส่งวัสดุ	- อุ บั ติ เ ห ตุ จ า ก การจราจร การพลัดตกจากที่สูง การทำงาน และการใช้ อุปกรณ์/เครื่องจักรก่อสร้าง	- เจ้าหน้าที่ - คนงานก่อสร้าง	<u>ผลกระทบต่อสุขภาพกาย</u> - ผลกระทบต่อสุขภาพการบาดเจ็บ อุบัติเหตุ การเสียชีวิต แนวนอนของ อัตราการตายที่เพิ่มขึ้น <u>ผลกระทบต่อสุขภาพจิต</u> - อาจก่อให้เกิดผลกระทบต่อสุขภาพจิตใจ เช่น ความรำคาญจนส่งผลให้เกิดเกิดความเครียดได้	ปานกลาง (3) - ระยะเวลาในการก่อสร้างประมาณ 18 เดือน - ช่วงเวลาการปฏิบัติงานอยู่ที่ 8 ชั่วโมง/วัน	ปานกลาง (3) - กรณีที่เกิดอุบัติเหตุทำให้ได้รับอันตรายบาดเจ็บ และสูญเสียทรัพย์สิน จากการใช้เส้นทางคมนาคมและสัญจรในพื้นที่โครงการและโครงข่ายใกล้เคียง - กิจกรรมในการก่อสร้างที่มีความเสี่ยงต่อการเกิดอัคคีภัยในช่วงการก่อสร้างโครงการนั้น อาจเกิดจากลูกไฟจากงานเชื่อม กระแสไฟฟ้าลัดวงจรจากเครื่องมือที่เกี่ยวข้องกับกระแสไฟฟ้าและการตกแต่งภายใน รวมทั้งการสูบบุหรี่ของคนงาน ดังนั้น โครงการจะร่วมกับบริษัทผู้รับเหมาก่อสร้าง คอยควบคุมในการปฏิบัติงานของคนงานก่อสร้างให้มีประสิทธิภาพและลดการเกิดอุบัติเหตุในการทำงาน รวมทั้งเพื่อความปลอดภัยของผู้พักอาศัยรอบโครงการ	ปานกลาง (-), (3x3=9)	(1) ติดตั้งถึงดับเพลิงให้เพียงพอในพื้นที่ก่อสร้าง และติดตั้งถึงดับเพลิงในพื้นที่เสี่ยง (2) ให้คำแนะนำกับเจ้าหน้าที่ทุกคนถึงวิธีการใช้ถึงดับเพลิงอย่างถูกต้อง (3) เคลื่อนย้ายวัสดุที่เป็นเชื้อเพลิงออกจากพื้นที่ ที่มีการเชื่อม (4) เก็บวัตถุไวไฟไว้เป็นสัดส่วน พร้อมติดป้ายแจ้งเตือนให้ชัดเจน (5) ห้ามไม่ให้สูบบุหรี่ในพื้นที่ก่อสร้าง เว้นแต่ในบริเวณที่จัดเตรียมไว้ให้ พร้อมทั้งให้มีป้าย (6) เครื่องมือหรือเครื่องจักรต้องได้รับการดูแลรักษาให้อยู่ในสภาพที่ใช้งานได้ (7) เครื่องมือหรือเครื่องจักรที่ชำรุดเสียหายห้ามใช้งาน (8) ตรวจสอบสภาพเครื่องจักรก่อนการใช้งานทุกครั้ง (9) จัดให้มีเจ้าหน้าที่รับผิดชอบในเรื่องการดูแลความปลอดภัยในการก่อสร้าง (10) ติดตั้งแนวรั้วหรือทำการปิดกั้นพื้นที่อันตราย (11) ติดเครื่องหมายแจ้งเตือน “พื้นที่อันตราย” (12) ห้ามพนักงาน หรือบุคคลที่ไม่เกี่ยวข้องเข้าพื้นที่อันตราย (13) จัดหาอุปกรณ์ป้องกันความปลอดภัยส่วนบุคคล เช่น หมวกนิรภัย รองเท้าบูท แวนตา	ปานกลาง (-), (2x2=4)

ตารางที่ 4-36 การประเมินและกำหนดระดับความสำคัญของผลกระทบทางสุขภาพในระยะก่อสร้าง (ต่อ)

กิจกรรม/ แหล่งกำเนิด	สิ่งคุกคามสุขภาพ	กลุ่มเสี่ยงที่คาดว่าจะได้รับผลกระทบ	ผลกระทบต่อสุขภาพ	โอกาสที่จะเกิดผลกระทบ	ความรุนแรงของผลกระทบ	ความสำคัญของความเสี่ยงก่อนมีมาตรการฯ	มาตรการป้องกันและแก้ไขผลกระทบ	ความสำคัญของความเสี่ยงหลังมีมาตรการฯ
4. กิจกรรมของเจ้าหน้าที่และคนงานก่อสร้างในพื้นที่ก่อสร้าง	- โรคติดต่อ/โรคติดเชื้อทางน้ำจากการระบายน้ำเสีย และการจัดการขยะมูลฝอย และสิ่งปฏิกูล	- กลุ่มผู้ใช้ทางสาธารณประโยชน์ ที่ผ่านพื้นที่โครงการ - กลุ่มประชาชนในรัศมี 100 เมตร มีบ้านอยู่อาศัยจำนวน 15 ครัวเรือน และสถานประกอบการจำนวน 1 แห่ง ผู้พักอาศัยทั้งหมดประมาณ 110 คน - กลุ่มประชาชนในระยะมากกว่า 100-1,000 เมตร มีประมาณ 316 ครัวเรือน - กลุ่มสถานประกอบการในระยะมากกว่า 100-1,000 เมตร มีประมาณ 15 แห่ง - กลุ่มพื้นที่อ่อนไหว มีจำนวน 7 แห่ง - กลุ่มคนที่มีความเสี่ยงที่จะสัมผัสมลพิษ ได้แก่ เด็กสตรีมีครรภ์ หรือผู้ที่ไวต่อการได้รับอันตราย	<u>ผลกระทบต่อสุขภาพกาย</u> - อาจก่อให้เกิดความเดือดร้อนรำคาญรวมทั้งเป็นแหล่งเพาะพันธุ์ของสัตว์พาหะนำโรค และอาจจะเป็นแหล่งแพร่กระจายของโรคติดต่อ ทั้งคนงานก่อสร้างและผู้พักอาศัยในชุมชนโดยรอบ <u>ผลกระทบต่อสุขภาพจิต</u> - ก่อให้เกิดผลกระทบต่อสุขภาพจิต เช่นความรำคาญจนส่งผลให้เกิดเกิดความเครียดได้	ปานกลาง (3) - ระยะเวลาในการก่อสร้างประมาณ 18 เดือน - ช่วงเวลาการปฏิบัติงานอยู่ที่ 8 ชั่วโมง/วัน	ต่ำ (2) - ปริมาณมูลฝอยจากคนงานก่อสร้าง 100 คนประมาณ 50 กิโลกรัม/วัน โดยมูลฝอยทั่วไปและมูลฝอยอันตราย ผู้รับเหมาโครงการจะจ้างบริษัทเอกชนที่ขึ้นทะเบียนกับองค์การบริหารส่วนตำบลเชิงทะเลเข้ามาดำเนินการเก็บขนขยะไปกำจัดต่อไป - น้ำเสียจากห้องส้วม มีประมาณ 1.61 ลูกบาศก์เมตร/วัน จะบำบัดโดยถังบำบัดน้ำเสียสำเร็จรูปชนิดเติมอากาศ จำนวน 1 ชุด สามารถรองรับน้ำเสียได้ 2.0 ลูกบาศก์เมตร น้ำเสียที่ผ่านการบำบัดแล้วจะปล่อยลงสู่ท่อระบายน้ำสาธารณะต่อไป ทั้งนี้ โครงการจัดให้มีห้องส้วม จำนวน 20 ห้อง คิดเป็นจำนวนห้องส้วม 1 ห้อง/คนงานก่อสร้างประมาณ 5 คน - โครงการจัดหาระบบสาธารณูปโภคที่เพียงพอเหมาะสม และถูกสุขลักษณะเพื่อป้องกันการแพร่กระจายของโรคโดยเฉพาะการบำบัดน้ำเสียและการจัดการมูลฝอย ซึ่งมีการควบคุมดูแลที่มีประสิทธิภาพเพียงพอ เพื่อไม่ก่อให้เกิดความเดือดร้อนรำคาญรวมทั้งเป็นแหล่งเพาะพันธุ์ของสัตว์ พาหะนำโรค และอาจเป็นแหล่งแพร่กระจายของโรคติดต่อ ต่อคนงานก่อสร้างและผู้พักอาศัยในชุมชนโดยรอบ - จากการสำรวจความคิดเห็นของประชาชนในระยะ 1,000 เมตร พบว่าผลกระทบทางด้านสิ่งแวดล้อมที่ได้รับปัจจุบันไม่มีเรื่องมูลฝอยและการระบายน้ำเสีย	ปานกลาง (-), (3x2=6)	(1) จัดให้มีห้องส้วมที่ถูกหลักสุขาภิบาลให้เพียงพอ จำนวน 20 ห้อง สำหรับพื้นที่ก่อสร้าง และจำนวน 5 ห้อง สำหรับบ้านพักคนงาน (2) จัดให้มีการบำบัดโดยใช้ถังบำบัดน้ำเสียสำเร็จรูปสำเร็จรูปชนิดเติมอากาศ จำนวน 1 ชุด สามารถรองรับน้ำเสียได้ 2.0 ลูกบาศก์เมตร/วัน น้ำเสียที่ผ่านการบำบัดแล้วจะปล่อยลงสู่ท่อระบายน้ำสาธารณะต่อไป และจัดให้มีถังบำบัดน้ำเสียสำเร็จรูปชนิดเติมอากาศ จำนวน 1 ชุด สามารถรองรับน้ำเสียได้ 20 ลูกบาศก์เมตร น้ำเสียที่ผ่านการบำบัดแล้วจะปล่อยลงสู่ท่อระบายน้ำสาธารณะต่อไป สำหรับบ้านพักคนงาน (3) จัดให้มีคนงานตรวจสอบระบบบำบัดน้ำเสียเป็นประจำ หากน้ำโสโครกในถังบำบัดน้ำเสียสำเร็จรูปเต็มจะต้องติดต่อรถสูบล้างสิ่งปฏิกูลมาสูบล้างไปกำจัดต่อไป (4) จัดให้มีคนงานคอยดูแลทำความสะอาดห้องส้วมเป็นประจำ และกำชับให้คนงานรักษาความสะอาดบริเวณห้องส้วม เพื่อป้องกันไม่ให้ส่งกลิ่นรบกวนผู้อยู่อาศัยข้างเคียง (5) เมื่อการก่อสร้างแล้วเสร็จ ผู้รับเหมาก่อสร้างจะต้องให้รถสูบล้างสิ่งปฏิกูลมาสูบล้างสิ่งปฏิกูลออกจากถังบำบัดน้ำเสียให้หมด และปรับปรุงพื้นที่ให้เรียบร้อย (6) กำหนดให้ผู้รับเหมาเป็นผู้รับผิดชอบในการจัดการเศษวัสดุจากการก่อสร้าง โดยเฉพาะไม้ และกระเบื้องหลังคา จะถูกรวบรวมเพื่อนำไปใช้ในโครงการอื่นต่อไป สำหรับเศษคอนกรีต เศษอิฐ เศษกระเบื้องเซรามิก และยิปซัมบอร์ด โครงการจะกำหนดให้ผู้รับเหมาเป็นผู้ดำเนินการขนย้ายไปใช้ปรับพื้นที่ภายนอกโครงการ ส่วนเศษเหล็กจะขายให้กับคนรับซื้อของเก่า (7) จัดให้มีถังขยะบริเวณพื้นที่ก่อสร้าง จำนวน 7 ถัง โดยแบ่งเป็นถังขยะอันตราย ถึงขยะรีไซเคิล ขนาด 240 ลิตร อย่างละ 2 ถัง ถึงขยะทั่วไป ขนาด 240 ลิตร จำนวน 1 ถัง และถังขยะอันตราย และถึงขยะติดเชื้อ ขนาด 120 ลิตร อย่างละ 1 ถัง	ปานกลาง (-), (2x1=2)

ตารางที่ 4-36 การประเมินและกำหนดระดับความสำคัญของผลกระทบทางสุขภาพในระยะก่อสร้าง (ต่อ)

กิจกรรม/ แหล่งกำเนิด	สิ่งคุกคามสุขภาพ	กลุ่มเสี่ยงที่คาดว่าจะได้รับ ผลกระทบ	ผลกระทบต่อสุขภาพ	โอกาสที่จะเกิดผลกระทบ	ความรุนแรงของผลกระทบ	ความสำคัญของ ความเสี่ยงก่อนมี มาตรการฯ	มาตรการป้องกันและแก้ไขผลกระทบ	ความสำคัญของ ความเสี่ยงหลังมี มาตรการฯ
4. กิจกรร ม ของ เจ้าหน้าที่และคนงาน ก่อสร้างใน พื้นที่ ก่อสร้าง							(8) ผู้รับเหมาโครงการจะว่าจ้างบริษัทเอกชนที่ขึ้นทะเบียน กับองค์การบริหารส่วนตำบลเชิงทะเลเข้ามาดำเนินการ เก็บขนขยะไปกำจัดต่อไป (9) การจัดการมูลฝอยรีไซเคิล ผู้รับเหมารวบรวมขยะรี ไซเคิลใส่ถุงสีเหลืองขายให้กับคนรับซื้อของเก่า (10) ขยะอันตรายโครงการจะรวบรวมใส่ถุงขยะอันตรายสีส้ม เมื่อมีปริมาณมากพอแล้วจะส่งไปให้ศูนย์กำจัดขยะเพื่อ นำไปกำจัดต่อไป (11) ขยะมูลฝอยติดเชื้อ โครงการจะรวบรวมใส่ถุงแดง ที่มี สัญลักษณ์ “ขยะติดเชื้อ” โดยเก็บรวบรวมใส่ถุงขยะ 2 ชั้น และทำลายเชื้อเบื้องต้นโดยสารฆ่าเชื้อ แล้วมัดปาก ถุงให้แน่น และนำไปพักไว้ที่ที่จุดพักขยะ โดยจะ ประสานงานหน่วยงานเอกชนที่ขึ้นทะเบียนกับองค์การ บริหารส่วนตำบลเชิงทะเลรับไปกำจัดเช่นเดียวกับขยะ ทั่วไป (12) ตรวจสอบภาชนะรองรับขยะมูลฝอยให้อยู่ในสภาพดีอยู่ เสมอ (13) กำชับคนงานก่อสร้างให้ทั้งขยะมูลฝอยลงภาชนะรองรับ ที่ได้จัดเตรียมไว้อย่างเคร่งครัด (14) คัดแยกขยะที่สามารถนำมาขาย เพื่อลดปริมาณมูลฝอย ที่ต้องนำไปกำจัด (15) ส่งเสริมให้มีการคัดแยกขยะ โดยติดตั้งป้ายแยกประเภท ของขยะไว้ที่ถังขยะให้ชัดเจน (16) รวบรวมมูลฝอยหรือเศษวัสดุก่อสร้าง เพื่อนำกลับไปใช้ ใหม่ (17) สัารวปริมาณมูลฝอย เมื่อพบว่ามึปริมาณมากขึ้นต้อง เพิ่มจำนวนถังรองรับมูลฝอย	

ตารางที่ 4-36 การประเมินและกำหนดระดับความสำคัญของผลกระทบทางสุขภาพในระยะก่อสร้าง (ต่อ)

กิจกรรม/ แหล่งกำเนิด	สิ่งคุกคามสุขภาพ	กลุ่มเสี่ยงที่คาดว่าจะได้รับผลกระทบ	ผลกระทบต่อสุขภาพ	โอกาสที่จะเกิดผลกระทบ	ความรุนแรงของผลกระทบ	ความสำคัญของความเสี่ยงก่อนมีมาตรการฯ	มาตรการป้องกันและแก้ไขผลกระทบ	ความสำคัญของความเสี่ยงหลังมีมาตรการฯ
5. ค น ง า น แ ล ะ บ้านพักคนงาน	- อุบัติเหตุ ทะเลาะวิวาท - การแพร่กระจายของเชื้อโรคของคนงาน - ความปลอดภัย - ชุมชนแออัด	- ก ล ุ่ ม ใ ช้ ท ำ ง สาธารณประโยชน์ ที่ผ่านพื้นที่โครงการ - กลุ่มประชาชนในรัศมี 100 เมตร มีบ้านอยู่อาศัยจำนวน 15 ครัวเรือน และส ต าน ป ร ะ ก อ บ การ จำนวน 1 แห่ง ผู้พักอาศัยทั้งหมดประมาณ 110 คน - กลุ่มประชาชนในระยะมากกว่า 100-1,000 เมตร มีประมาณ 316 ครัวเรือน - กลุ่มสถานประกอบการในระยะมากกว่า 100-1,000 เมตร มีประมาณ 15 แห่ง - กลุ่มพื้นที่อ่อนไหว มีจำนวน 7 แห่ง - กลุ่มคนที่มีความเสี่ยงที่จะสัมผัสมลพิษ ได้แก่ เด็กสตรีมีครรภ์ หรือผู้ที่ไวต่อการได้รับอันตราย	<u>ผลกระทบต่อสุขภาพกาย</u> - คนงานพักอาศัยภายนอกโครงการผลกระทบจากอุบัติเหตุ ทะเลาะวิวาทหรือการแพร่กระจายของเชื้อโรคของคนงาน จากบ้านพักคนงานส่งผลกระทบต่อสุขภาพของคนงานก่อสร้างและประชาชนใกล้เคียง โดยอาจมีสาเหตุจากคนงานเองและจากสัตว์ที่เป็นพาหะนำโรค - โรคที่แมลงสาบเป็นพาหะนำโรค เช่น โรคระบบทางเดินอาหาร โรคระบบลำไส้ โรคท้องเสีย โรคผิวหนัง โรคตับอักเสบ เป็นต้น - โรคที่ยุงเป็นพาหะนำโรค เช่น โรคไข้เลือดออก โรคไข้สมองอักเสบ - โรคที่แมลงวันเป็นพาหะ เช่น อหิวาตกโรค - โรคที่คนเป็นพาหะ เช่น โรคไวรัสตับอักเสบ บี, ซี - โรคฉี่หนู - โรคระบาด เช่น โรคไข้หวัดนก โรคซาร์ส <u>ผลกระทบต่อสุขภาพจิต</u> - อาจก่อให้เกิดผลกระทบต่อสุขภาพจิตใจ เช่น ความรำคาญจนส่งผลให้เกิดเกิดความเครียดได้	ปานกลาง (3) - ระยะเวลาในการก่อสร้างประมาณ 18 เดือน - ช่วงเวลาการปฏิบัติงานอยู่ที่ 8 ชั่วโมง/วัน	ปานกลาง (3) - การพักอาศัยในบ้านพักคนงานจำนวนมากอาจเกิดจากอุบัติเหตุ หรือการทะเลาะวิวาทเกิดขึ้นได้ - การเจ็บป่วยของคนงานและประชาชนใกล้เคียง อาจทำให้เกิดการแพร่กระจายของโรคติดต่อที่มาจากคนงาน โดยโรคต่างๆ ที่เกิดขึ้นอาจมีสาเหตุมาจากคนงานเองมาจากสัตว์ที่เป็นพาหะนำโรค เช่น โรคระบบทางเดินหายใจ เช่น โรคภูมิแพ้ และโรคหอบหืด เกิดจากการหายใจเอาสารก่อภูมิแพ้ เช่น ฝุ่นละออง ควันบุหรี ควันรถยนต์เป็นต้น ที่ฟุ้งกระจายอยู่ในอากาศเข้าสู่ระบบทางเดินหายใจระบบจนเกิดปฏิกิริยาตอบสนองต่อสารภูมิแพ้ ซึ่งเป็นสาเหตุของการเกิด - จากสถิติสาเหตุการป่วย 21 กลุ่มโรค ของโรงพยาบาลส่งเสริมสุขภาพตำบลบ้านบางเทา ระหว่างปี 2562-2566 พบว่า 5 อันดับแรก ได้แก่ โรคระบบย่อยอาหาร รวมโรคในช่องปาก, โรคเกี่ยวกับต่อมไร้ท่อ โภชนาการและเมตาบอลิซึม, โรคระบบไหลเวียนเลือด, โรคระบบหายใจ และอาการหรืออาการแสดงและสิ่งผิดปกติที่พบได้จากการตรวจทางคลินิกและทางห้องปฏิบัติการที่ไม่สามารถจำแนกโรคในกลุ่มอื่นได้ เป็นต้น	ปานกลาง (-), (3x3=9)	(1) ติดป้ายประชาสัมพันธ์ไว้บริเวณด้านหน้าพื้นที่โครงการแสดงรายละเอียดการก่อสร้างโครงการ เพื่อประชาสัมพันธ์ให้ประชาชนโดยรอบทราบ พร้อมระบุสถานที่และหมายเลขโทรศัพท์ สำหรับรับเรื่องร้องเรียนและข้อคิดเห็นเกี่ยวกับการก่อสร้าง พร้อมทั้งจัดให้มีการสอบถามเพื่อค้นหาข้อเท็จจริง และสาเหตุเพื่อกำหนดแนวทางแก้ไขปัญหา เพื่อสร้างความเข้าใจอันดีกับผู้อยู่อาศัยข้างเคียงเป็นระยะๆ ตามความเหมาะสม (2) พิจารณารับคนงานในท้องถิ่นเป็นอันดับแรก กรณีรับคนงานต่างด้าวเข้าทำงาน ต้องรับคนงานต่างด้าวที่มีใบอนุญาตเข้าทำงานอย่างถูกต้องตามกฎหมาย (3) จัดให้มีการตรวจสอบประวัติคนงาน และตรวจสุขภาพคนงานก่อสร้างก่อนรับเข้าปฏิบัติงาน (4) ให้มีการตรวจคัดกรองคนงานก่อสร้างก่อนปฏิบัติงานทุกวัน หากคนงานก่อสร้างมีอาการป่วยให้ไปพบแพทย์ทันที กรณีที่ป่วยด้วยโรคติดต่อให้หยุดงานทันที (5) จัดระบบสาธารณสุขปโภคและสาธารณสุขบริโภคให้แก่ คนงานก่อสร้างอย่างถูกสุขลักษณะ เช่น - บ้านพักคนงานโครงการจะสร้างให้มีมาตรฐานตามที่กฎหมายกำหนด มีการระบายอากาศที่ดีไม่อับทึบ อีกทั้งยังจัดให้คนงานพักอาศัยภายในห้องพักตามจำนวนคนต่อห้องที่เหมาะสม และไม่แออัดจนเกินไป - จัดห้องสุขาที่ถูกสุขลักษณะ จำนวน 1 ห้อง ต่อคนงาน 5 คน สำหรับพื้นที่ก่อสร้าง และจำนวน 1 ห้อง ต่อคนงาน 20 คน บ้านพักคนงาน - จัดให้มีน้ำเพื่อการอุปโภคบริโภค ที่สะอาดแก่คนงานก่อสร้าง อย่างเพียงพอ (6) จัดให้มีการบำบัดน้ำเสียจากห้องส้วมและน้ำใช้ในพื้นที่ก่อสร้าง	ต่ำ (-), (2x2=4)

4.1.4.3 อาชีวอนามัยและความปลอดภัย

4.1.4.3.1 การป้องกันอัคคีภัย

กิจกรรมในการก่อสร้างที่มีความเสี่ยงต่อการเกิดอัคคีภัยในช่วงการก่อสร้างโครงการนั้น อาจเกิดจากลูกไฟจากงานเชื่อม กระแสไฟฟ้าลัดวงจรจากเครื่องมือที่เกี่ยวข้องกับกระแสไฟฟ้าและการตกแต่งภายใน รวมทั้งการสูบบุหรี่ของคนงาน ดังนั้น โครงการจะร่วมกับบริษัทผู้รับเหมาก่อสร้าง คอยควบคุมในการปฏิบัติงานของคนงานก่อสร้างให้มีประสิทธิภาพและลดการเกิดอุบัติเหตุในการทำงาน รวมทั้งเพื่อความปลอดภัยของผู้พักอาศัยรอบโครงการ คาดว่าผลกระทบจะอยู่ในระดับต่ำ

4.1.4.3.2 อาชีวอนามัยและความปลอดภัย

ผลกระทบด้านความปลอดภัยและอาชีวอนามัยของคนงานก่อสร้างและเจ้าหน้าที่ที่ปฏิบัติงานในพื้นที่ก่อสร้าง ได้แก่ อุบัติเหตุต่างๆ อันอาจเกิดจากการทำงานที่ขาดความระมัดระวัง หรือประมาทในการใช้เครื่องจักร การใช้เครื่องมือหรืออุปกรณ์ที่ไม่สมบูรณ์ การขนส่งวัสดุอุปกรณ์ก่อสร้างที่อาจก่อให้เกิดการกีดขวางการจราจร เสียงและความสั่นสะเทือนที่เกิดจากกิจกรรมการก่อสร้างอันจะมีผลต่อสุขภาพทางกายและยังมีผลต่อสุขภาพจิตของคนงานก่อสร้าง นอกจากนี้ การดำเนินการของโครงการในระยะก่อสร้างอาจก่อให้เกิดเหตุเดือดร้อนรำคาญปัญหาจากคนงานก่อสร้างต่อชุมชนใกล้เคียง และโรคติดต่อ

ดังนั้น โครงการจึงกำหนดให้ผู้รับเหมามีมาตรการเพื่อความปลอดภัยในชีวิตและทรัพย์สินตามกฎหมายกระทรวงมหาดไทย ฉบับที่ 4 (พ.ศ. 2526) ออกตามความในพระราชบัญญัติควบคุมอาคาร พ.ศ.2522 ว่าด้วยหมวดที่ 1 การก่อสร้าง สำหรับผลกระทบด้านความปลอดภัย ดูแลให้คนงานก่อสร้างปฏิบัติงานด้วยความระมัดระวัง จัดหน้ากากกันฝุ่น หมวกนิรภัย รองเท้านิรภัย ที่ครอบหู ให้กับคนงานก่อสร้าง รวมทั้งกำหนดให้ผู้รับเหมาปฏิบัติตามประกาศกระทรวงมหาดไทย เรื่อง ความปลอดภัยในการทำงาน นอกจากนี้จะกำหนดให้ผู้รับเหมาก่อสร้างรักษาดูแลพื้นที่ก่อสร้างให้เป็นระเบียบและทำความสะอาดพื้นที่ก่อสร้างอยู่เสมอ เพื่อลดโอกาสการเกิดอุบัติเหตุ จัดเตรียมเครื่องมือปฐมพยาบาลเบื้องต้นพร้อมทั้งเตรียมพร้อมประสานงานกับโรงพยาบาลใกล้เคียงเพื่อนำผู้ได้รับบาดเจ็บส่งโรงพยาบาล หากเกิดอุบัติเหตุรุนแรง นอกจากนี้ ผู้รับเหมาต้องแบ่งเวลาการทำงานและการพักผ่อนของคนงานให้เหมาะสม รวมทั้งกำหนดให้มีการตรวจประวัติและตรวจสุขภาพคนงานและกำหนดกฎระเบียบให้คนงานก่อสร้างปฏิบัติอย่างเคร่งครัด เพื่อป้องกันเหตุเดือดร้อนรำคาญปัญหาและโรคติดต่อ

โครงการจัดให้มีแผนชดเชยในกรณีเกิดความเสียหายจากกิจกรรมของโครงการ โครงการจะเร่งดำเนินการตรวจสอบและแก้ไขปัญหาโดยไม่ชักช้า เพื่อแก้ไขปัญหาที่อาจเกิดขึ้นในกรณีดังกล่าว นอกจากนี้ โครงการจัดให้มีการประกันภัยเพื่อชดเชยหรือเยียวยาที่เกิดจากการก่อสร้างอาคารต่อพื้นที่โดยรอบ โดยบริษัทผู้รับประกันจะชดเชยผู้เอาประกันภัยตามวงเงินซึ่งผู้เอาประกันต้องตกเป็นฝ่ายรับผิดชอบตามกฎหมาย ในอันที่จะต้องจ่ายค่าชดเชยเพื่อการต่อไปนี้เป็น คือ

1. การบาดเจ็บทางร่างกาย หรือการป่วยเจ็บ อันเนื่องจากอุบัติเหตุ
2. การสูญเสีย หรือเสียหายแห่งทรัพย์สิน อันเนื่องจากอุบัติเหตุ

ถ้าการอันเนื่องจากอุบัติเหตุที่เกิดขึ้นโดยตรงเพราะการดำเนินการตามสัญญาจ้างเหมาอันได้เอาประกันไว้ โดยกรมธรรม์ประกันภัยฉบับนี้และการนั้นได้เกิดขึ้นภายใน หรือ ณ บริเวณที่ติดกับสถานที่ก่อสร้าง ในระหว่างระยะเวลาประกันภัย

ขั้นตอนการชดเชยในกรณีเกิดความเสียหาย แสดงดังรูปที่ 4-15 และแผนภาพกระบวนการรับเรื่องร้องเรียนแสดงดังรูปที่ 4-16

ดังนั้น ผลกระทบจึงอยู่ในระดับต่ำ

4.1.4.4 สุนทรียภาพ

ปัจจุบันโครงการยังไม่มีมีการก่อสร้างอาคาร แต่เมื่อมีการก่อสร้างอาคาร ค.ส.ล. สูง 7 ชั้น มีชั้นใต้ดิน จำนวน 3 อาคาร อาคาร ค.ส.ล. ชั้นเดียว จำนวน 1 อาคาร และอาคารสระว่ายน้ำ อาจมีความจำเป็นต้องใช้อุปกรณ์และสิ่งอำนวยความสะดวกขณะก่อสร้าง เช่น ตาข่ายกันฝุ่น นั้งร้าน ฯลฯ ซึ่งจะมีผลกระทบทางด้านสุนทรียภาพต่อผู้ที่พบเห็นและอยู่อาศัยที่อยู่ในระยะใกล้หรือระยะประชิดกับโครงการในระดับสูง กิจกรรมดังกล่าวใช้ระยะเวลา ประมาณ 18 เดือน เพื่อเป็นการลดผลกระทบโครงการกำหนดให้ผู้รับเหมาก่อสร้างทำการปิดล้อมด้วยรั้วเมทัลชีท ความสูงประมาณ 2.40 เมตร ตามแนวเขตที่ดินโครงการ เพื่อช่วยลดผลกระทบมลพิษทางสายตาได้ โดยจะติดป้ายประชาสัมพันธ์แสดงรายละเอียดการก่อสร้างโครงการ พร้อมระบุสถานที่และหมายเลขโทรศัพท์ สำหรับรับเรื่องร้องเรียนและข้อคิดเห็นเกี่ยวกับการก่อสร้าง พร้อมทั้งจัดให้มีการสอบถามเพื่อค้นหาข้อเท็จจริง และสาเหตุเพื่อกำหนดแนวทางแก้ไขปัญหา รวมทั้งใช้วัสดุและสีของวัสดุและอุปกรณ์ที่ใช้ในขณะก่อสร้าง เช่น ตาข่ายกันฝุ่น นั้งร้าน ที่เป็นสีโทนอ่อนและมีความกลมกลืนกับสีของอาคารข้างเคียง รวมทั้งสภาพแวดล้อมบริเวณโดยรอบของโครงการ เช่น สีนํ้าตาล สีเทา เป็นต้น ดังนั้น ผลกระทบที่มีจึงอยู่ในระดับต่ำ

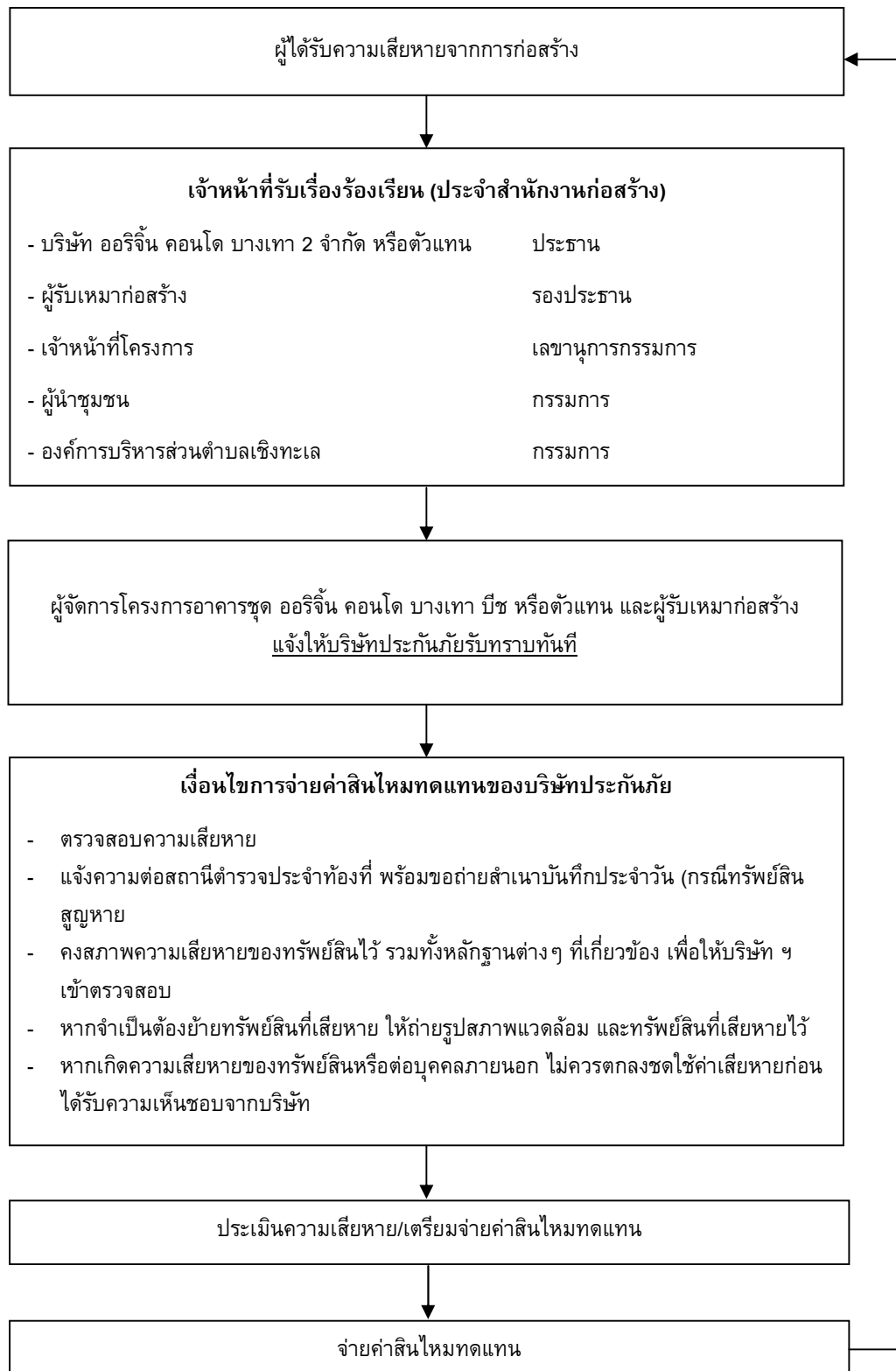

รูปที่ 4-15 แผนผังแสดงขั้นตอนการชดเชยในกรณีเกิดความเสียหาย

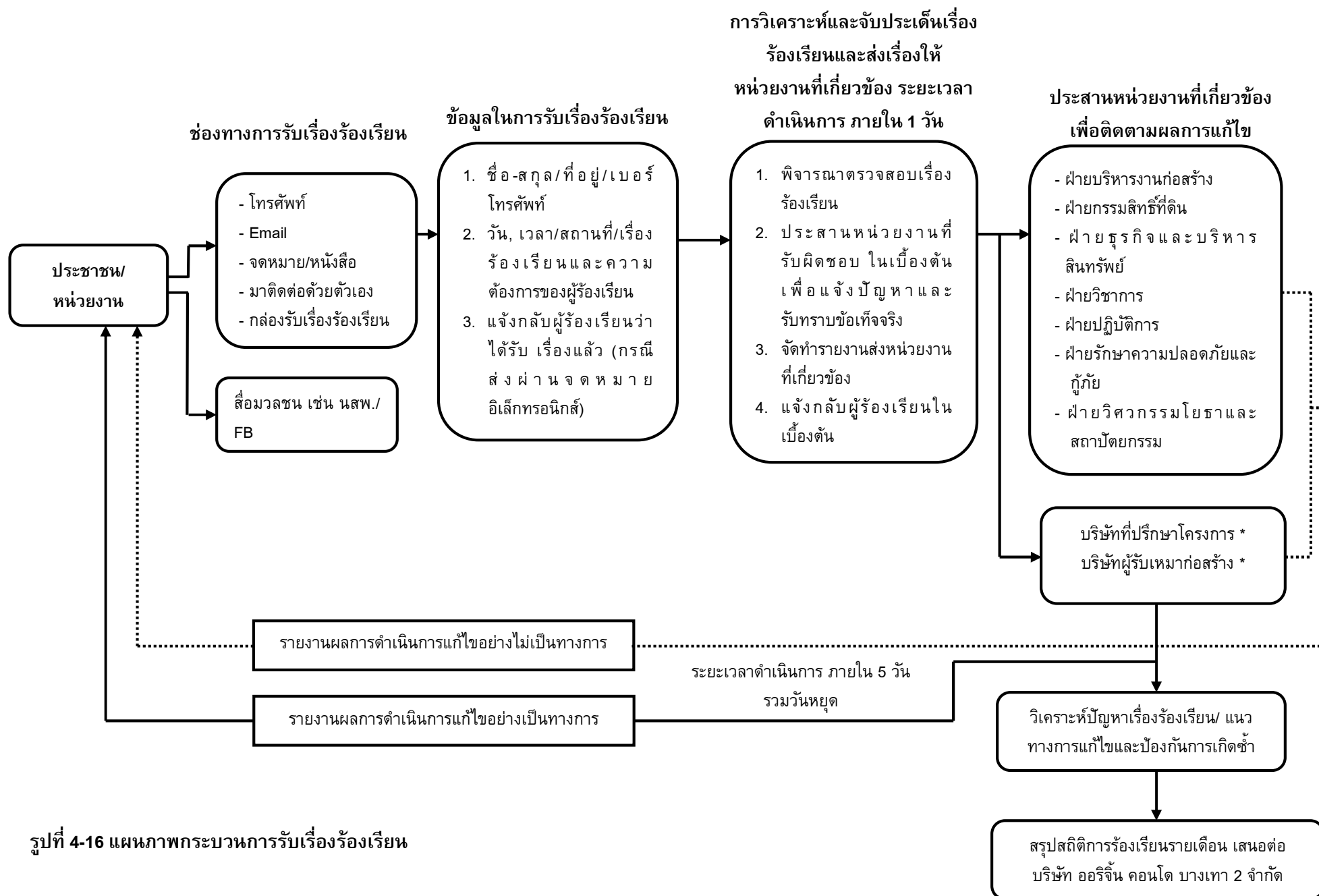

4.2 ระยะดำเนินการ

4.2.1 ผลกระทบต่อทรัพยากรกายภาพ

4.2.1.1 สภาพภูมิประเทศ

โครงการประกอบกิจการประเภทอาคารอยู่อาศัยรวม (อาคารชุด) ซึ่งกิจกรรมดังกล่าวจะไม่ส่งผลกระทบต่อเปลี่ยนแปลงลักษณะภูมิประเทศแต่อย่างใด ลักษณะภูมิประเทศของพื้นที่โครงการยังคงเป็นพื้นที่ราบต่ำกว่าทางสาธารณประโยชน์ (ซอยบางเทา 4/2) มีเพียงการเปลี่ยนแปลงการใช้ประโยชน์พื้นที่ จากเดิมที่เป็นพื้นที่ว่าง เปลี่ยนไปเป็นอาคาร ค.ส.ล. สูง 7 ชั้น มีชั้นใต้ดิน จำนวน 3 อาคาร อาคาร ค.ส.ล. ชั้นเดียว จำนวน 1 อาคาร และอาคารสระว่ายน้ำ พร้อมทั้งระบบสาธารณูปการ ที่จอดรถยนต์ภายในโครงการ ถนน และพื้นที่สีเขียว อย่างไรก็ตาม โครงการได้จัดพื้นที่สีเขียวและจัดภูมิสถาปัตยกรรมให้กลมกลืนกับพื้นที่โดยรอบ ซึ่งคิดเป็นพื้นที่สีเขียว ร้อยละ 21.86 ของพื้นที่โครงการ ดังนั้น การดำเนินโครงการจึงไม่ส่งผลกระทบต่อการเปลี่ยนแปลงสภาพภูมิประเทศ

4.2.1.2 ทรัพยากรดิน

โครงการจัดให้มีพื้นที่สีเขียว ร้อยละ 21.86 ของพื้นที่โครงการ โดยการปลูกหญ้า ไม้พุ่ม และไม้ยืนต้นปกคลุมดินในพื้นที่โครงการ ซึ่งจะช่วยลดซับน้ำฝน ชะลอการไหลของน้ำฝนและลดการกัดเซาะหน้าดินได้ สำหรับระบบระบายน้ำภายในโครงการจะแยกน้ำเสียและน้ำฝนออกจากกัน โดยการระบายน้ำฝนของโครงการ จะแบ่งเป็น 3 ส่วน โดยน้ำฝนจากหลังคาของอาคาร จะรวบรวมน้ำฝนลงสู่ท่อระบายน้ำฝนขนาดเส้นผ่านศูนย์กลาง 2 นิ้ว และ 4 นิ้ว สำหรับน้ำฝนจากพื้นที่ชั้นใต้ดิน น้ำฝนไหลลงสู่รางระบายน้ำ (GUTTER) ขนาด 0.25x0.25 เมตร รวบรวมเข้าสู่บ่อสูบน้ำ และน้ำฝนบนพื้นดินนอกอาคาร จะอาศัยลักษณะการระบาย 2 รูปแบบ คือ การไหลซึมลงใต้ดินตามบริเวณสนามหญ้าและพื้นที่สีเขียว อีกรูปแบบคือการให้น้ำฝนไหลไปตามความลาดชันของภูมิประเทศ ซึ่งน้ำฝนส่วนนี้จะไหลลงสู่ท่อระบายน้ำคอนกรีตเสริมเหล็กขนาดเส้นผ่านศูนย์กลาง 0.40 เมตร มีบ่อดักน้ำเป็นระยะอยู่โดยรอบพื้นที่โครงการ โดยอาศัยแรงโน้มถ่วงของโลก (Gravity) ก่อนเข้าสู่บ่อหน่วงน้ำ ปริมาตร 276.43 ลูกบาศก์เมตร โดยน้ำจากบ่อหน่วงน้ำจะถูกสูบผ่านบ่อดักขยะและระบายออกสู่ท่อระบายน้ำตามแนวถนนการะบายอม และระบายออกสู่ท่อระบายน้ำตามแนวซอยบางเทา 4/2 ด้านทิศใต้ของโครงการ และเข้าสู่ระบบบำบัดน้ำเสียรวมขององค์การบริหารส่วนตำบลเชิงทะเลต่อไป

สำหรับการพัดพาตะกอนดินลงสู่บ่อดักน้ำและบ่อหน่วงน้ำ โครงการจะมีการขุดลอกเมื่อมีปริมาณตะกอนดินสะสมในบ่อ ดังนั้น จึงคาดว่าอยู่ในระดับต่ำต่อทรัพยากรดิน

4.2.1.3 ธรณีวิทยา การเกิดแผ่นดินไหว และการเกิดสึนามิ

1) สภาพธรณีวิทยา และการเกิดแผ่นดินไหว

จากแผนที่ธรณีวิทยาประเทศไทย (กรมทรัพยากรธรณี, 2556) พบว่า บริเวณพื้นที่โครงการมีลักษณะทางธรณีวิทยาเป็นสัณหัด : ทราบ ร่วน ปนกรวด หยาบขนาด 100-1,200 ไมครอน การคัชนาดดี กรวดขนาด 2-5 มิลลิเมตร อยู่ในยุคควอเทอร์นารี

จากสถานการณ์แผ่นดินไหวในจังหวัดภูเก็ต เมื่อวันที่ 16 เมษายน 2555 ซึ่งเป็นผลสืบเนื่องมาจากการเกิดแผ่นดินไหวขนาด 8.6 และ 8.2 ริกเตอร์ ทางตอนเหนือของเกาะสุมาตรา ประเทศอินโดนีเซีย เมื่อวันที่ 11 เมษายน 2555 ทำให้เกิดการสั่นสะเทือน และเป็นตัวกระตุ้นให้แขนงของรอยเลื่อนคลองมะรุ่ยเกิดการเคลื่อนตัวและเกิดแผ่นดินไหวขนาด 4.3 ริกเตอร์ ในจังหวัดภูเก็ต หลังจากนั้นแผ่นดินไหวตามหรือเกิดอาฟเตอร์ช็อก ในบริเวณใกล้เคียงกันประมาณ 30 ครั้ง รู้สึกได้ประมาณ 4 ครั้ง และผลจากการเกิดแผ่นดินไหวดังกล่าว ส่งผลให้บ้านเรือนประชาชนในพื้นที่บ้านลิพอน-บางขาม หมู่ที่ 2 ตำบลศรีสุนทร อำเภอถลาง เสียหายเล็กน้อยกว่า 200 หลังคาเรือน ตำบลปากลอก อำเภอถลาง เสียหาย 10 หลังคาเรือน อาคารส่วนใหญ่เป็นบ้านปูนก่ออิฐชั้นเดียว ขณะที่เขื่อนบางเหนียวดำ ซึ่งตั้งอยู่ในพื้นที่ หมู่ที่ 7 ตำบลศรีสุนทร จากการตรวจสอบไม่ได้รับความเสียหายแต่อย่างใด (สำนักธรณีวิทยาสังแวดล้อม กรมทรัพยากรธรณี, 2555) จากแผนที่แสดงการประเมินความรุนแรงแผ่นดินไหวในจังหวัดภูเก็ต (รูปที่ 3-8) พบว่า พื้นที่โครงการมีระดับความรุนแรง V เมอร์คัลลี คือ ถ้าเกิดในเวลากลางวันน้อยคนที่จะสัมผัสได้ ถ้าเกิดในเวลากลางคืนคนที่นอนหลับอยู่อาจรู้สึกถึงแรงสะเทือนและตกใจตื่นได้ เครื่องเรือน รวมถึงรถยนต์ที่จอดอยู่จะมีการสั่นไหวอย่างเห็นได้ชัด (กรมทรัพยากรธรณี, 2555)

สำหรับเขตรอยเลื่อนที่มีพลังของประเทศไทยมี 3 แนว ตามทิศทางการวางตัวและการเคลื่อนที่ คือ กลุ่มรอยเลื่อนที่วางตัวในแนวทิศตะวันออกเฉียงเหนือ-ตะวันตก กลุ่มรอยเลื่อนที่วางตัวในแนวทิศตะวันตกเฉียงเหนือ-ตะวันออกเฉียงใต้ และกลุ่มรอยเลื่อนที่วางตัวอยู่ในทิศเหนือ-ใต้ ซึ่งบริเวณโครงการไม่ได้อยู่ในบริเวณรอยเลื่อนแต่อย่างใด โดยอยู่ห่างจากแนวรอยเลื่อนที่ใกล้ที่สุด คือ รอยเลื่อนคลองมะรุ่ย ซึ่งเป็นรอยเลื่อนที่วางตัวอยู่ในเขตจังหวัดสุราษฎร์ธานี กระบี่ และพังงา เป็นระยะทางประมาณ 17.90 กิโลเมตร และอยู่ห่างจากตำแหน่งจุดศูนย์กลางแผ่นดินไหวที่อำเภอถลาง จังหวัดภูเก็ต ประมาณ 8.95 กิโลเมตร อย่างไรก็ตาม เขตรอยเลื่อนที่สำคัญเกี่ยวกับการเกิดแผ่นดินไหวและมีผลกระทบต่อประเทศไทย ได้แก่ กลุ่มรอยเลื่อนสะแก และกลุ่มรอยเลื่อนพานหลวง รอยเลื่อนทั้งสองนี้มีแนวแยกต่อเนื่องมาทางตะวันตกของประเทศไทย ไล่จากทางตอนบนลงมาตอนล่าง อันได้แก่ กลุ่มรอยเลื่อนเมย กลุ่มรอยเลื่อนศรีสวัสดิ์ และกลุ่มรอยเลื่อนเจดีย์สามองค์ ในเขตภาคเหนือของประเทศไทยมีกลุ่มรอยเลื่อนแม่ทา กลุ่มรอยเลื่อนเถิน และกลุ่มรอยเลื่อนแม่จัน ซึ่งยังคงมีการเคลื่อนไหวอยู่ และกลุ่มรอยเลื่อนอุตรดิตถ์ เป็นต้น ดังนั้น ผลกระทบจึงอยู่ในระดับต่ำ

2) การเกิดสึนามิ

พื้นที่โครงการอยู่ห่างจากชายฝั่งหาดบางเทา ประมาณ 630 เมตร และอยู่ในบริเวณที่ได้รับผลกระทบจากสึนามิ เมื่อปี 2547 โดยสถานที่พักพิงชั่วคราวที่อยู่ใกล้พื้นที่โครงการมากที่สุดคือ มัสยิดดารุลอัสซาน มีระยะทางห่างจากโครงการประมาณ 1.70 กิโลเมตร ดังนั้น ผลกระทบจากการเกิดสึนามิต่อพื้นที่โครงการจึงอยู่ในระดับต่ำ

4.2.1.4 สภาพภูมิอากาศ อุตุวิทยวิทยา และคุณภาพอากาศ

มลพิษทางอากาศที่สำคัญในระยะดำเนินการ คือ ฝุ่นละออง และก๊าซคาร์บอนมอนอกไซด์ (CO) ที่เกิดจากยานพาหนะ บริษัทฯ ที่ปรึกษาได้คำนวณปริมาณมลพิษที่เกิดขึ้น โดยใช้แบบจำลอง Box Model ของ John G Rau and David C.Wooten, 1996 ดังสมการ

$$C \text{ (mg/m}^3 \text{)} = \frac{Q \text{ (mg/s)}}{D \text{ (m)} \times W \text{ (m/s)} \times M \text{ (m)}}$$

เมื่อ

C	=	ความเข้มข้นของมลสารที่เกิดขึ้น (มิลลิกรัม/ลูกบาศก์เมตร)
Q	=	ปริมาณมลสารที่เกิดขึ้น (Emissions) (มิลลิกรัม/วินาที)
	=	สัมประสิทธิ์ตัวคูณของการปล่อยมลพิษ x ระยะทางวิ่งภายในโครงการ x จำนวนที่จอดรถยนต์
D	=	ความกว้างของพื้นที่ (ระยะทางตั้งฉากกับทิศทางลม) ของโครงการเท่ากับ 97.13 เมตร (กรณีลมที่พัดมาจากทิศตะวันตก)
W	=	ความเร็วลม จากสถิติภูมิอากาศ ในคาบ 30 ปี ของสถานีอุตุนิยมวิทยาสยามบินภูเก็ต พบว่ามีค่าต่ำสุดเท่ากับ 2.0 knot หรือ 1.03 m/s (1 knot = 0.5144 m/s)
M	=	Mixing Height เป็นสภาพคงตัวของอากาศ เพื่อศึกษา การฟุ้งกระจายของสารมลพิษทางอากาศ แหล่งกำเนิดภายในอาคารมีค่าเท่ากับ 2.55 เมตร

กำหนดให้ ระยะทางที่รถยนต์วิ่งภายในโครงการ (วิ่ง 2 เที่ยว/วัน)	=	0.84	กิโลเมตร
ที่จอดรถยนต์ภายในอาคาร	=	98	คัน
รถทุกคันเข้ามาในโครงการภายใน	=	1	ชั่วโมง

ใช้อัตราการระบายมลสารจากรถยนต์ ซึ่งอนุमानว่าเป็นเครื่องยนต์ดีเซลเล็ก และเบนซิน เมื่อเปรียบเทียบมลพิษที่ปล่อยออกมาระหว่างเครื่องยนต์ดีเซลเล็กและเบนซิน ถ้าค่าไหนมากกว่าจะนำค่านั้นมาประเมิน โดยมีค่าสัมประสิทธิ์การปล่อยของก๊าซแต่ละชนิดดังนี้ (รายละเอียดแสดงดังตารางที่ 4-37)

ตารางที่ 4-37 สัมประสิทธิ์การปล่อยของก๊าซแต่ละชนิดระหว่างเครื่องยนต์ดีเซลเล็ก และเบนซิน

ชนิดของมลพิษ	สัมประสิทธิ์การปล่อยมลพิษ (กรัม/กิโลเมตร)
ฝุ่นละอองรวม (TSP)	0.1*
ฝุ่นละอองขนาดเล็ก (PM10)	0.398**
ก๊าซคาร์บอนมอนอกไซด์ (CO)	5.745**
ก๊าซไนโตรเจนไดออกไซด์ (NO ₂)	4.116**
ก๊าซซัลเฟอร์ไดออกไซด์ (SO ₂)	0.182**
ก๊าซไฮโดรคาร์บอน (HC)	1.535**

ที่มา : * Pollution Control Department, Final Report, Air and Noise Emission Database for Thailand, 1994

** กรมควบคุมมลพิษ, 2543

โดยสามารถคำนวณหาปริมาณความเข้มข้นของสารมลพิษของโครงการ ได้ดังนี้

(1) ฝุ่นละอองรวม (TSP)

$$\begin{aligned}
 Q_{\text{ในอาคาร}} &= 0.1 \times 1,000 \times 0.84 \times 2 \times 98 \\
 &= 16,464.00 \quad \text{มิลลิกรัม/ชั่วโมง} \\
 &= 4.57 \quad \text{มิลลิกรัม/วินาที} \\
 C_{\text{ในอาคาร}} &= 4.57 / (97.13 \times 1.03 \times 2.55) \\
 &= 0.0179 \quad \text{มิลลิกรัม/ลูกบาศก์เมตร}
 \end{aligned}$$

จากการคำนวณ ปริมาณความเข้มข้นของฝุ่นละอองรวม (TSP) ที่เกิดขึ้นจากท่อไอเสียรถยนต์ของโครงการ มีค่าเท่ากับ 0.0179 มิลลิกรัม/ลูกบาศก์เมตร เมื่อนำไปรวมกับปริมาณฝุ่นละอองรวม (TSP) ที่เกิดขึ้นจริงในปัจจุบันจะได้ค่าเพิ่มขึ้นในอนาคตในช่วงที่เปิดดำเนินโครงการ โดยปริมาณฝุ่นละอองรวมพิจารณาจากจุดตรวจวัดบริเวณใกล้เคียงพื้นที่โครงการ มีระยะห่างจากพื้นที่โครงการประมาณ 40.00 เมตร ในวันที่ 28 กันยายน - 1 ตุลาคม 2566 มีปริมาณฝุ่นละอองรวม (TSP) สูงสุด เท่ากับ 0.046 มิลลิกรัม/ลูกบาศก์เมตร (บริษัท เอ็นไวรอนเมนต์ รีเสิร์ช แอนด์ เทคโนโลยี จำกัด, กันยายน-ตุลาคม 2566)

ดังนั้น ปริมาณฝุ่นละอองรวม (TSP) ที่เกิดขึ้นจากท่อไอเสียรถยนต์ของโครงการ

$$\begin{aligned}
 &= 0.0179 + 0.072 \\
 &= 0.0899 \quad \text{มิลลิกรัม/ลูกบาศก์เมตร}
 \end{aligned}$$

จากการคำนวณ ท่อไอเสียรถยนต์ของโครงการจะทำให้ฝุ่นละอองฟุ้งกระจายในพื้นที่ประมาณ 0.0899 มิลลิกรัม/ลูกบาศก์เมตร ซึ่งปริมาณฝุ่นละอองรวม (TSP) ที่เกิดขึ้นดังกล่าวมีค่าอยู่ในเกณฑ์มาตรฐาน (ค่ามาตรฐานฝุ่นเฉลี่ย 24 ชั่วโมง เท่ากับ 0.330 มิลลิกรัม/ลูกบาศก์เมตร ตามประกาศคณะกรรมการสิ่งแวดล้อมแห่งชาติ ฉบับที่ 24 พ.ศ. 2547)

(2) ฝุ่นละอองขนาดเล็ก (PM10)

$$\begin{aligned}
 Q_{\text{ในอาคาร}} &= 0.398 \times 1,000 \times 0.84 \times 2 \times 98 \\
 &= 65,526.72 \quad \text{มิลลิกรัม/ชั่วโมง} \\
 &= 18.20 \quad \text{มิลลิกรัม/วินาที} \\
 C_{\text{ในอาคาร}} &= 18.20 / (97.13 \times 1.03 \times 2.55) \\
 &= 0.071 \quad \text{มิลลิกรัม/ลูกบาศก์เมตร}
 \end{aligned}$$

จากการคำนวณ ปริมาณความเข้มข้นของฝุ่นละอองขนาดเล็ก (PM10) ที่เกิดขึ้นจากท่อไอเสียรถยนต์ของโครงการ มีค่าเท่ากับ 0.071 มิลลิกรัม/ลูกบาศก์เมตร เมื่อนำไปรวมกับปริมาณฝุ่นละอองขนาดเล็ก (PM10) ที่เกิดขึ้นจริงในปัจจุบันจะได้ค่าเพิ่มขึ้นในอนาคตในช่วงที่เปิดดำเนินการ โดยปริมาณฝุ่นละอองขนาดเล็ก พิจารณาจากจุดตรวจวัดบริเวณใกล้เคียงพื้นที่โครงการ มีระยะห่างจากพื้นที่โครงการประมาณ 40.00 เมตร ในวันที่ 28 กันยายน – 1 ตุลาคม 2566 มีปริมาณฝุ่นละอองขนาดเล็ก (PM10) สูงสุด เท่ากับ 0.038 มิลลิกรัม/ลูกบาศก์เมตร (บริษัท เอ็นไวรอนเมนต์ รีเสิร์ช แอนด์ เทคโนโลยี จำกัด, กันยายน-ตุลาคม 2566)

ดังนั้น ปริมาณฝุ่นละอองขนาดเล็ก (PM10) ที่เกิดขึ้นจากท่อไอเสียรถยนต์ของโครงการ

$$\begin{aligned}
 &= 0.071 + 0.038 \\
 &= 0.109 \quad \text{มิลลิกรัม/ลูกบาศก์เมตร}
 \end{aligned}$$

จากการคำนวณ ท่อไอเสียรถยนต์ของโครงการจะทำให้ฝุ่นละอองขนาดเล็ก (PM10) พุ้งกระจายในพื้นที่ประมาณ 0.109 มิลลิกรัม/ลูกบาศก์เมตร ซึ่งปริมาณฝุ่นละอองขนาดเล็ก (PM10) ที่เกิดขึ้นดังกล่าวมีค่าอยู่ในเกณฑ์มาตรฐาน (ค่ามาตรฐานฝุ่นละอองขนาดเล็ก (PM10) เฉลี่ย 24 ชั่วโมง เท่ากับ 0.120 มิลลิกรัม/ลูกบาศก์เมตร ตามประกาศคณะกรรมการสิ่งแวดล้อมแห่งชาติ ฉบับที่ 24 พ.ศ. 2538)

(3) ก๊าซคาร์บอนมอนนอกไซด์ (CO)

$$\begin{aligned}
 Q_{\text{ในอาคาร}} &= 5.745 \times 1,000 \times 0.84 \times 2 \times 98 \\
 &= 945,856.80 \quad \text{มิลลิกรัม/ชั่วโมง} \\
 &= 262.74 \quad \text{มิลลิกรัม/วินาที} \\
 C_{\text{ในอาคาร}} &= 262.74 / (97.13 \times 1.03 \times 2.55) \\
 &= 1.03 \quad \text{มิลลิกรัม/ลูกบาศก์เมตร}
 \end{aligned}$$

จากการคำนวณ ปริมาณความเข้มข้นของก๊าซคาร์บอนมอนนอกไซด์ (CO) ที่เกิดขึ้นจากท่อไอเสียรถยนต์ของโครงการ มีค่าเท่ากับ 1.03 มิลลิกรัม/ลูกบาศก์เมตร เมื่อนำไปรวมกับปริมาณก๊าซคาร์บอนมอนนอกไซด์ (CO) ที่เกิดขึ้นจริงในปัจจุบันจะได้ค่าเพิ่มขึ้นในอนาคตในช่วงที่เปิดดำเนินการ โดยปริมาณก๊าซคาร์บอนมอนนอกไซด์ (CO) พิจารณาจากจุดตรวจวัดบริเวณใกล้เคียงพื้นที่โครงการ มีระยะห่างจากพื้นที่โครงการประมาณ 90.00 เมตร ในวันที่ 28-29 กันยายน 2566 มีปริมาณก๊าซ

คาร์บอนมอนนอกไซด์ (CO) เท่ากับ 0.7 มิลลิกรัม/ลูกบาศก์เมตร (บริษัท เอ็นไวรอนเม้นท์ รีเสิร์ช แอนด์ เทคโนโลยี จำกัด, กันยายน 2566)

ดังนั้น ปริมาณก๊าซคาร์บอนมอนนอกไซด์ (CO) ที่เกิดขึ้นจากท่อไอเสียรถยนต์ของโครงการ

$$= 1.03 + 0.7$$

$$= 1.73 \text{ มิลลิกรัม/ลูกบาศก์เมตร}$$

จากการคำนวณ ท่อไอเสียรถยนต์ของโครงการจะทำให้ก๊าซคาร์บอนมอนนอกไซด์ (CO) พุ่งกระจายในพื้นที่ 1.73 มิลลิกรัม/ลูกบาศก์เมตร ซึ่งก๊าซคาร์บอนมอนนอกไซด์ ที่เกิดขึ้นดังกล่าวมีค่าอยู่ในเกณฑ์มาตรฐาน (ค่ามาตรฐานก๊าซคาร์บอนมอนนอกไซด์ (CO) เฉลี่ย 1 ชั่วโมง ไม่เกิน 34.2 มิลลิกรัม/ลูกบาศก์เมตร ตามประกาศคณะกรรมการสิ่งแวดล้อมแห่งชาติ ฉบับที่ 10 พ.ศ. 2538)

ดังนั้น สรุปค่าความเข้มข้นของมลพิษจากท่อไอเสียรถยนต์ในช่วงดำเนินโครงการ แสดงดังตารางที่ 4-38

ตารางที่ 4-38 ค่าความเข้มข้นของมลพิษจากท่อไอเสียรถยนต์ เปรียบเทียบกับมาตรฐานคุณภาพอากาศ

มลพิษ	ความเข้มข้นของมลพิษที่เกิดขึ้นในปัจจุบัน*** (มก./ลบ.ม.)	ความเข้มข้นของมลพิษจากการคำนวณ (มก./ลบ.ม.)	ความเข้มข้นสารมลพิษคาดว่าจะเกิดขึ้นในอนาคต (มก./ลบ.ม.)	ค่ามาตรฐาน (มก./ลบ.ม.)
ฝุ่นละอองรวม (TSP)	0.072	0.0179	0.0899	ไม่เกิน 0.330 ^{/1,2}
ฝุ่นละอองขนาดเล็ก (PM10)**	0.038	0.071	0.109	ไม่เกิน 0.120 ^{/1,2}
ก๊าซคาร์บอนมอนนอกไซด์ (CO)*	0.7	1.03	1.73	ไม่เกิน 34.2 ^{/1}

หมายเหตุ * ก๊าซคาร์บอนมอนนอกไซด์ คิดที่ค่าเฉลี่ย 1 ชั่วโมง

** ฝุ่นละอองขนาดเล็กกว่า 10 ไมครอน คิดที่ค่าเฉลี่ย 24 ชั่วโมง

/1 ค่ามาตรฐานตามประกาศคณะกรรมการสิ่งแวดล้อมแห่งชาติ ฉบับที่ 10 (พ.ศ.2538) เรื่อง กำหนดมาตรฐานคุณภาพอากาศในบรรยากาศโดยทั่วไป

/2 ค่ามาตรฐานตามประกาศคณะกรรมการสิ่งแวดล้อมแห่งชาติ ฉบับที่ 24 (พ.ศ. 2547) เรื่อง กำหนดมาตรฐานคุณภาพอากาศในบรรยากาศโดยทั่วไป

ที่มา : *** บริษัท เอ็นไวรอนเม้นท์ รีเสิร์ช แอนด์ เทคโนโลยี จำกัด, กันยายน-ตุลาคม 2566

ดังนั้น ผลกระทบจึงอยู่ในระดับต่ำ

4.2.1.5 เสียงและความสั่นสะเทือน

เมื่อเปิดดำเนินการมลพิษทางเสียงและความสั่นสะเทือนที่เกิดขึ้นจะเกิดจากการจราจรของรถที่เข้า-ออกภายในโครงการ แต่คาดว่าจะมีระดับผลกระทบในระดับต่ำ เนื่องจากโครงการประกอบกิจการประเภทอาคารอยู่อาศัยรวม (อาคารชุด) ซึ่งเป็นสถานที่ที่ต้องการความสงบเงียบและต้องการความเป็นส่วนตัว ประกอบกับเสียงจากการจราจรเป็นเสียงที่ได้ยินเป็นปกติประจำอยู่แล้วของสังคมเมือง และจากการตรวจวัดระดับเสียงบริเวณใกล้เคียงพื้นที่โครงการ มีระยะห่างจากพื้นที่โครงการ 35.00 เมตร ในระหว่างวันที่ 28 กันยายน - 1 ตุลาคม 2566 โดยบริเวณจุดตรวจวัดดังกล่าวมีค่าระดับเสียงเฉลี่ย 24 ชั่วโมง เท่ากับ 62.3 dB(A) ดังนั้น จึงคาดว่าผลกระทบอยู่ในระดับต่ำ

4.2.1.6 ทรัพยากรน้ำ

น้ำใช้หลักของโครงการจะใช้น้ำประปาจากการประปาส่วนภูมิภาค จังหวัดภูเก็ต นอกจากนี้โครงการมีแหล่งน้ำใช้สำรอง ได้แก่ น้ำชื้อจากรถบรรทุกน้ำเอกชน ดังนั้นการใช้น้ำประปาและน้ำชื้อไม่ได้ส่งผลกระทบด้านทรัพยากรน้ำได้ดินต่อพื้นที่ข้างเคียงแต่อย่างใด

จากการสำรวจความคิดเห็นครัวเรือนที่อยู่อาศัยใกล้เคียงพื้นที่โครงการ ส่วนใหญ่ชื้อน้ำบรรจุขวด/ถังเป็นน้ำดื่ม และส่วนใหญ่ใช้น้ำประปาเป็นแหล่งน้ำใช้หลัก รองลงมาใช้น้ำบ่อเป็นแหล่งน้ำใช้

น้ำเสียที่ผ่านการบำบัดแล้ว มีค่า BOD_{500} เท่ากับ 20 มิลลิกรัม/ลิตร จะเข้าสู่บ่อเก็บน้ำที่บำบัดแล้ว จากนั้นจะสูบไปใช้รดน้ำต้นไม้ภายในโครงการด้วยการรดน้ำแบบท่อทางปลาซึมดิน ดังนั้น โครงการสามารถนำน้ำเสียที่ผ่านการบำบัดแล้วมาใช้ประโยชน์โดยการรดน้ำต้นไม้ภายในพื้นที่โครงการได้ทั้งหมด ไม่มีการปล่อยออกสู่สาธารณะ

ในช่วงฤดูฝนโครงการสามารถนำน้ำทิ้งที่ผ่านการบำบัดแล้วมาใช้รดน้ำต้นไม้ในโครงการได้บางส่วน สำหรับปริมาณน้ำที่เหลือโครงการจะระบายน้ำออกสู่ท่อระบายน้ำตามแนวถนนการะจำยอม และระบายออกสู่ท่อระบายน้ำตามแนวซอยบางเทา 4/2 ด้านทิศใต้ของโครงการ และเข้าสู่ระบบบำบัดน้ำเสียรวมขององค์การบริหารส่วนตำบลเชิงทะเลต่อไป

การระบายน้ำฝนของโครงการ จะแบ่งเป็น 3 ส่วน โดยน้ำฝนจากหลังคาของอาคาร จะรวบรวมน้ำฝนลงสู่ท่อระบายน้ำฝนขนาดเส้นผ่านศูนย์กลาง 2 นิ้ว และ 4 นิ้ว สำหรับน้ำฝนจากพื้นที่ดิน น้ำฝนไหลลงสู่รางระบายน้ำ (GUTTER) ขนาด 0.25x0.25 เมตร รวบรวมเข้าสู่บ่อสูบน้ำฝน ก่อนเข้าสู่บ่อหน่วงน้ำ และน้ำฝนบนพื้นดินนอกอาคาร จะอาศัยลักษณะการระบาย 2 รูปแบบ คือ การไหลซึมลงใต้ดินตามบริเวณสนามหญ้าและพื้นที่สีเขียว อีกรูปแบบคือการให้น้ำฝนไหลไปตามความลาดชันของภูมิประเทศ ซึ่งน้ำฝนส่วนนี้จะไหลลงสู่ท่อระบายน้ำคอนกรีตเสริมเหล็กขนาดเส้นผ่านศูนย์กลาง 0.40 เมตร มีบ่อพักน้ำเป็นระยะอยู่โดยรอบพื้นที่โครงการ โดยอาศัยแรงโน้มถ่วงของโลก (Gravity) ก่อนเข้าสู่บ่อหน่วงน้ำ ปริมาตร 276.43 ลูกบาศก์เมตร โดยน้ำจากบ่อหน่วงน้ำจะถูกสูบผ่านบ่อดักขยะและระบายออกสู่ท่อระบายน้ำตามแนวถนนการะจำยอม และระบายออกสู่ท่อระบายน้ำตามแนวซอยบางเทา 4/2 ด้านทิศใต้ของโครงการ และเข้าสู่ระบบบำบัดน้ำเสียรวมขององค์การบริหารส่วนตำบลเชิงทะเลต่อไป

สำหรับการพัดพาตะกอนดินลงสู่บ่อพักน้ำและบ่อหน่วงน้ำ โครงการจะมีการขุดลอกเมื่อมีปริมาณตะกอนดินสะสมในบ่อ

ดังนั้นในการดำเนินการจึงส่งผลกระทบต่อทรัพยากรน้ำผิวดินบริเวณใกล้เคียงจึงอยู่ในระดับต่ำ

4.2.2 ผลกระทบต่อทรัพยากรชีวภาพ

4.2.2.1 นิเวศวิทยาทางบก

เนื่องจากพื้นที่ก่อสร้างโครงการ ตั้งอยู่ในเขตองค์การบริหารส่วนตำบลเชิงทะเล สภาพแวดล้อมทั่วไปบริเวณพื้นที่โครงการและบริเวณโดยรอบส่วนใหญ่เป็นพื้นที่อยู่อาศัย พื้นที่บริการท่องเที่ยว และพื้นที่พาณิชยกรรม สำหรับรายละเอียดต่างๆ มีดังนี้

1) ทรัพยากรป่าไม้

พื้นที่โครงการมีลักษณะเป็นพื้นที่ราบ โดยพื้นที่โครงการจะอยู่ต่ำกว่าทางสาธารณประโยชน์ (ซอยบางเทา 4/2) จากการสำรวจไม่พบพรรณไม้บริเวณพื้นที่โครงการแต่อย่างใด ดังนั้น การดำเนินโครงการในระยะดำเนินการจึงไม่ก่อให้เกิดผลกระทบต่อทรัพยากรป่าไม้แต่อย่างใด

2) ทรัพยากรสัตว์ป่า

สิ่งมีชีวิตบนบกที่พบบริเวณพื้นที่ก่อสร้างและบริเวณโดยรอบพื้นที่ก่อสร้างโครงการ มีน้อยมาก เนื่องจากพื้นที่โดยรอบมีการพัฒนาเป็นแหล่งที่อยู่อาศัยทำให้ไม่พบสิ่งมีชีวิตประเภทสัตว์ป่าที่มีคุณค่าแก่การอนุรักษ์หรือสัตว์ป่าที่หายาก สัตว์บกที่พบก็เป็นชนิดที่พบได้ทั่วไปในพื้นที่ต่างๆ ของประเทศไทย โดยแบ่งออกเป็น 5 กลุ่ม คือ สัตว์บก ได้แก่ โค สัตว์สะเทินน้ำสะเทินบก (Amphibians) ได้แก่ อึ่งอ่างบ้าน สัตว์เลื้อยคลาน (Reptiles) ได้แก่ กิ้งก่า นก (Birds) ได้แก่ นกกระจิบ นกเอี้ยง และนกเขาขาว และแมลง (Insects) ได้แก่ แมลงปอบ้าน มดดำ และมดแดง สัตว์บกที่พบทั้งหมดไม่จัดเป็นสัตว์ป่าสงวน สัตว์ป่าคุ้มครอง ตามพระราชบัญญัติสงวนและคุ้มครองสัตว์ป่า พ.ศ. 2535 แต่อย่างใด รวมทั้งไม่จัดอยู่ในสถานภาพ สูญพันธุ์ (Extinct) สูญพันธุ์ในธรรมชาติ (Extinct in the wild) ใกล้สูญพันธุ์อย่างยิ่ง (Critically endangered) ใกล้สูญพันธุ์ (Endangered) มีแนวโน้มสูญพันธุ์ (Vulnerable) และใกล้ถูกคุกคาม (Near threatened) ตามบัญชีรายชื่อชนิดสัตว์ป่า แบนท้ายอนุสัญญาไซเตส (Cites) และของประเทศไทย ทั้งนี้เนื่องจากสัตว์ดังกล่าวที่พบเป็นชนิดที่มีการแพร่กระจายทั่วไปตามพื้นที่ต่างๆ ของประเทศไทย ดังนั้น การดำเนินโครงการในระยะดำเนินการจึงไม่ก่อให้เกิดผลกระทบต่อสัตว์ป่า

4.2.2.2 นิเวศวิทยาทางน้ำ

พื้นที่โครงการไม่มีเส้นทางน้ำตามธรรมชาติไหลผ่าน หรือมีแหล่งน้ำธรรมชาติอยู่ในพื้นที่โครงการแต่อย่างใด โดยทิศทางการระบายน้ำฝนและน้ำเสียที่ผ่านการบำบัดแล้วของโครงการจะระบายลงสู่ท่อระบายน้ำตามแนวถนนการจ่ายอม และไหลลงสู่ท่อระบายน้ำสาธารณะตามแนวถนนบางเทา 4/2 แล้วไหลออกสู่ท่อระบายน้ำสาธารณะตามแนวถนนบางเทา 14 และเข้าสู่สถานีบำบัดน้ำเสียขององค์การบริหารส่วนตำบลเชิงทะเล บริเวณหาดบางเทา จากนั้นจะปล่อยออกสู่คลองสาธารณประโยชน์ ก่อนระบายออกสู่ทะเลบริเวณหาดบางเทาต่อไป ทั้งนี้ น้ำเสียที่ผ่านการบำบัดแล้ว มีค่า BOD_{๑๐๕} เท่ากับ 20 มิลลิกรัม/ลิตร จะเข้าสู่บ่อเก็บน้ำที่บำบัดแล้ว จากนั้นจะสูบไปใช้รดน้ำต้นไม้ภายในโครงการด้วยการรดน้ำ

แบบท่อถังปลาซีเมนต์ ดังนั้น โครงการสามารถนำน้ำเสียที่ผ่านการบำบัดแล้วมาใช้ประโยชน์โดยการรดน้ำต้นไม้ภายในพื้นที่โครงการได้ทั้งหมด ไม่มีการปล่อยออกสู่สาธารณะ

ในช่วงฤดูฝนโครงการสามารถนำน้ำทิ้งที่ผ่านการบำบัดแล้วมาใช้รดน้ำต้นไม้ในโครงการได้บางส่วน สำหรับปริมาณน้ำที่เหลือโครงการจะระบายน้ำออกสู่ท่อระบายน้ำตามแนวถนนการะจำยอม และระบายออกสู่ท่อระบายน้ำตามแนวซอยบางเทา 4/2 ด้านทิศใต้ของโครงการ และเข้าสู่ระบบบำบัดน้ำเสียรวมขององค์การบริหารส่วนตำบลเชิงทะเลต่อไป

ทั้งนี้ ด้านทิศเหนือของโครงการ ติดกับ ลำรางสาธารณะประโยชน์ หากในอนาคตองค์การบริหารส่วนตำบลเชิงทะเลมีการปรับปรุงลำรางสาธารณะประโยชน์ให้สามารถระบายน้ำออกสู่สาธารณะได้ ทางโครงการก็ยินดีจะระบายน้ำฝนบางส่วนออกสู่ลำรางสาธารณะประโยชน์ดังกล่าว

ดังนั้นจึง**ไม่มีผลกระทบ**ต่อนิเวศวิทยาทางน้ำในระยะดำเนินการ ทั้งนี้เพื่อเป็นการป้องกันผลกระทบในระยะดำเนินการ โครงการจะต้องปฏิบัติตามมาตรการป้องกันและแก้ไขผลกระทบด้านการจัดการน้ำเสียอย่างเคร่งครัด

4.2.2.3 นิเวศวิทยาป่าชายหาด

การสำรวจภาคสนามของบริษัทที่ปรึกษาบริเวณชายหาดบางเทาด้านทิศตะวันตกของพื้นที่โครงการ ซึ่งมีระยะห่างจากพื้นที่โครงการประมาณ 433.78 เมตร เมื่อเดือนวันที่ กุมภาพันธ์ 2567 โดยใช้วิธีการเดินสำรวจบริเวณชายหาดบางเทาด้านทิศตะวันตกของพื้นที่โครงการ เป็นระยะทางประมาณ 300 เมตร หลังจากนั้นจดบันทึกข้อมูลชนิดพันธุ์ต้นไม้และสัตว์หน้าดินที่พบ มีพรรณไม้ที่พบ ได้แก่ ต้นสนทะเล ต้นहुกวาง และต้นมะพร้าว และสัตว์หน้าดินที่พบ ได้แก่ ปูลม เป็นต้น ดังนั้น การดำเนินโครงการในระยะดำเนินการเกิดผลกระทบต่อทรัพยากรป่าชายหาดระดับต่ำ

4.2.2.4 ทรัพยากรทางทะเล

พื้นที่โครงการตั้งอยู่ห่างจากหาดบางเทา ซึ่งอยู่ทางด้านทิศตะวันตก ระยะห่างประมาณ 433.78 เมตร บริเวณนั้นมีลักษณะเป็นหาดทราย

(1) ทรัพยากรปะการัง

จากระบบฐานข้อมูลกลางและมาตรฐานข้อมูลทรัพยากรทางทะเลและชายฝั่ง ของกรมทรัพยากรทางทะเลและชายฝั่ง กระทรวงทรัพยากรธรรมชาติและสิ่งแวดล้อม (พฤษภาคม 2567) บริเวณหาดบางเทา แหล่งปะการังที่ใกล้ที่สุดจากพื้นที่โครงการ คือแหล่งปะการังบริเวณอ่าวบางเทา ซึ่งอยู่ทางทิศตะวันตกเฉียงใต้ของโครงการมีสภาพเสียหาย โดยอยู่ห่างจากพื้นที่โครงการประมาณ 1.10 กิโลเมตร

(2) ทรัพยากรหญ้าทะเล

แหล่งหญ้าทะเลจากฐานข้อมูลทรัพยากรทางทะเลและชายฝั่งไม่พบแหล่งหญ้าทะเลบริเวณใกล้เคียงพื้นที่โครงการ (ที่มา : ระบบฐานข้อมูลกลางและมาตรฐานข้อมูลทรัพยากรทางทะเลและชายฝั่ง กรมทรัพยากรทางทะเลและชายฝั่ง, ข้อมูลเมื่อ 14 พฤษภาคม 2567)

(3) ทรัพยากรสัตว์ทะเลบริเวณหาดบางเทา

จากการสำรวจภาคสนามของบริษัทที่ปรึกษาบริเวณหาดบางเทา ตำบลเชิงทะเล อำเภอถลาง จังหวัดภูเก็ต เมื่อวันที่ 3 กุมภาพันธ์ พ.ศ. 2567 ทำการสำรวจตั้งแต่เวลาประมาณ 8.30 น. โดยทำการกำหนดสถานีสำรวจจำนวน 2 สถานี (S.1 และ S.2) ตำแหน่งสถานีสำรวจทั้ง 2 สถานี

จากการสำรวจทั้ง 2 สถานีสำรวจ ไม่พบสิ่งมีชีวิตทางทะเล หรือแนวปะการังบริเวณแนวสำรวจ แต่อย่างใด โดยบริเวณแนวสำรวจของทั้ง 2 สถานีสำรวจ พบว่าเป็นพื้นที่ที่ปกคลุมด้วยทรายทั้งหมด

ดังนั้น การดำเนินโครงการในระยะดำเนินการเกิดผลกระทบต่อทรัพยากรทางทะเลระดับต่ำ

4.2.3 ผลกระทบต่อคุณค่าการใช้ประโยชน์ของมนุษย์

4.2.3.1 การใช้น้ำ

1) ปริมาณน้ำใช้

ปริมาณน้ำใช้ในช่วงดำเนินการ เกิดจากกิจกรรมต่างๆ เช่น อาบน้ำ ชักล้าง ประกอบอาหาร การใช้ น้ำสำหรับเครื่องสุขภัณฑ์ และอื่นๆ ปริมาณน้ำใช้ในโครงการ ประมาณ 320.63 ลูกบาศก์เมตร/วัน ความต้องการน้ำใช้สูงสุด (Peak Demand) เท่ากับ 30.06 ลูกบาศก์เมตร/ชั่วโมง

2) แหล่งน้ำใช้ และระบบจ่ายน้ำ

แหล่งน้ำใช้หลักของโครงการจะใช้น้ำประปาจากการประปาส่วนภูมิภาค จังหวัดภูเก็ต โดยมีแนวท่อประปาของโครงการ ขนาดเส้นผ่านศูนย์กลาง 4 นิ้ว ต่อเข้ากับท่อเมนของการประปาส่วนภูมิภาค ผ่าน มิเตอร์น้ำ ขนาดเส้นผ่านศูนย์กลาง 4 นิ้ว เข้าสู่ถังเก็บน้ำใต้ดินแต่ละอาคาร ดังนี้

อาคาร A ถังเก็บน้ำใต้ดิน A1 ปริมาตร 65.75 ลูกบาศก์เมตร และถังเก็บน้ำใต้ดิน A2 ปริมาตร 89.29 ลูกบาศก์เมตร จากนั้นจะถูกสูบน้ำด้วยเครื่องสูบน้ำ (CWP-A-01,02) จำนวน 2 ชุด (ทำงาน 1 ชุด สำรอง 1 ชุด) อัตราการสูบ 45 ลูกบาศก์เมตร/ชั่วโมง ไปกักเก็บยังถังเก็บน้ำชั้นหลังคา ปริมาตร 5 ลูกบาศก์เมตร จำนวน 6 ถัง ก่อนแจกจ่ายไปส่วนต่างๆ ของอาคาร A ด้วยเครื่องสูบน้ำเพิ่ม แรงดัน (CBP-A-01,02) จำนวน 2 ชุด (ทำงาน 1 ชุด สำรอง 1 ชุด) อัตราการสูบ 40 ลูกบาศก์เมตร/ ชั่วโมง

อาคาร B ถังเก็บน้ำใต้ดิน B1 ปริมาตร 83.22 ลูกบาศก์เมตร และถังเก็บน้ำใต้ดิน B2 ปริมาตร 84.61 ลูกบาศก์เมตร จากนั้นจะถูกสูบน้ำด้วยเครื่องสูบน้ำ (CWP-B-01,02) จำนวน 2 ชุด (ทำงาน 1 ชุด สำรอง 1 ชุด) อัตราการสูบ 45 ลูกบาศก์เมตร/ชั่วโมง ไปกักเก็บยังถังเก็บน้ำชั้นหลังคา ปริมาตร 5 ลูกบาศก์เมตร จำนวน 6 ถัง ก่อนแจกจ่ายไปส่วนต่างๆ ของอาคาร B ด้วยเครื่องสูบน้ำเพิ่ม แรงดัน (CBP-B-01,02) จำนวน 2 ชุด (ทำงาน 1 ชุด สำรอง 1 ชุด) อัตราการสูบ 40 ลูกบาศก์เมตร/ ชั่วโมง

อาคาร C ถังเก็บน้ำใต้ดิน C1 ปริมาตร 65.75 ลูกบาศก์เมตร และถังเก็บน้ำใต้ดิน C2 ปริมาตร 89.29 ลูกบาศก์เมตร จากนั้นจะถูกสูบน้ำด้วยเครื่องสูบน้ำ (CWP-C-01,02) จำนวน 2 ชุด (ทำงาน 1 ชุด สำรอง 1 ชุด) อัตราการสูบ 45 ลูกบาศก์เมตร/ชั่วโมง ไปกักเก็บยังถังเก็บน้ำชั้นหลังคา

ปริมาตร 5 ลูกบาศก์เมตร จำนวน 4 ถัง ก่อนแจกจ่ายไปส่วนต่างๆ ของอาคาร C ด้วยเครื่องสูบน้ำเพิ่มแรงดัน (CBP-C-01,02) จำนวน 2 ชุด (ทำงาน 1 ชุด สำรอง 1 ชุด) อัตราการสูบ 40 ลูกบาศก์เมตร/ชั่วโมง

นอกจากนี้โครงการมีแหล่งน้ำใช้สำรอง ได้แก่ น้ำซึบจากธรณีบรรทุกน้ำเอกชน โดยจัดให้มีหัวรับน้ำ จำนวน 1 หัว เพื่อรับน้ำจากธรณีบรรทุกน้ำเอกชน จากนั้นจะเข้าสู่ถังเก็บน้ำดิบใต้ดิน B1 ปริมาตร 76.49 ลูกบาศก์เมตร ถังเก็บน้ำดิบใต้ดิน B2 ปริมาตร 76.49 ลูกบาศก์เมตร จากนั้นผ่านกระบวนการปรับปรุงคุณภาพน้ำ ได้แก่ ถังกรองหลายชั้น ถังกรองคาร์บอน ถังกรองความกระด้าง ฆ่าเชื้อโรคด้วยยูวี (UV) และฆ่าเชื้อโรคด้วยคลอรีน ก่อนเข้าถังเก็บในถังเก็บน้ำดีแต่ละอาคาร และแจกจ่ายไปยังแต่ละอาคารในโครงการต่อไป

3) การปรับปรุงคุณภาพน้ำใช้

น้ำซึบจากธรณีบรรทุกน้ำเอกชนจะถูกสูบลงสู่ถังเก็บน้ำดิบ โดยโครงการได้จัดให้มีการปรับปรุงคุณภาพน้ำก่อนลงสู่ถังเก็บน้ำดีของโครงการ เพื่อจ่ายให้กับส่วนต่างๆ ของโครงการ มีดังนี้

1. ถังกรองหลายชั้น (Multimedia Filter Tank) ภายในประกอบด้วย แอนทราไซต์ และทรายเพื่อกรองตะกอน
2. ถังกรองคาร์บอน (Carbon Filter) เป็นถังกรองเศษตะกอนที่เหลือและกำจัดกลิ่นไม่พึงประสงค์ออกจากน้ำ
3. ถังกรองความกระด้าง (Water Softener) ภายในบรรจุสารกรองชนิดเรซิน ทำหน้าที่แลกเปลี่ยนประจุแคลเซียม และแมกนีเซียมไอออน เพื่อลดความกระด้างในน้ำ
4. ระบบฆ่าเชื้อโรคด้วย Ultra Violet (UV) เป็นการทำน้ำให้สะอาดโดยใช้แสงยูวีที่มีความเข้มข้นสูง สามารถฆ่าเชื้อโรคต่างๆ ได้ตามมาตรฐาน แต่ยังคงมีแร่ธาตุที่จำเป็นต่อร่างกาย
5. ระบบฆ่าเชื้อโรคด้วยคลอรีน (Post-Chlorine) ควบคุมค่าคลอรีนอิสระคงเหลือ (Free Residual Chlorine) ให้อยู่ในช่วง 0.20-1.20 มิลลิกรัม/ลิตร เทียบเท่าตามมาตรฐานการประปาส่วนภูมิภาค

รายละเอียดขั้นตอนการดูแลระบบปรับปรุงคุณภาพน้ำของโครงการจะดูแลและทำความสะอาดถังกรอง โดยการล้างย้อน (Back wash)

ดังนั้น น้ำซึบจากธรณีบรรทุกน้ำเอกชนที่ผ่านขั้นตอนการปรับปรุงคุณภาพ จะมีคุณภาพเหมาะสำหรับการนำไปใช้ในระบบสาธารณูปโภคต่อไป

4) การสำรองน้ำใช้

โครงการจัดให้มีถังเก็บน้ำดีใต้ดิน จำนวน 6 ถัง (แบ่งเป็น 2 ถัง/อาคาร) และถังเก็บน้ำชั้นหลังคาจำนวน 16 ถัง ปริมาตรถังละ 5 ลูกบาศก์เมตร รวมปริมาตรกักเก็บน้ำใช้ของโครงการ เท่ากับ 557.91 ลูกบาศก์เมตร โดยปริมาณความต้องการน้ำใช้ภายในโครงการ 320.63 ลูกบาศก์เมตร/วัน ซึ่งโครงการสามารถสำรองน้ำไว้ได้มากกว่า 1 วัน

จากข้อมูลการประปาส่วนภูมิภาค สาขาภูเก็ต ในเดือนพฤษภาคม พ.ศ. 2567 การประปาส่วนภูมิภาคสาขาภูเก็ต มีจำนวนผู้ใช้ น้ำ 72,119 ราย กำลังผลิตที่ใช้งาน 104,500 ลูกบาศก์เมตร/วัน ปริมาณน้ำผลิต 3,291,819 ลูกบาศก์เมตร/เดือน ปริมาณน้ำผลิตจ่าย 3,067,851 ลูกบาศก์เมตร/เดือน และปริมาณน้ำจำหน่าย 2,274,688 ลูกบาศก์เมตร/เดือน (การประปาส่วนภูมิภาคสาขาภูเก็ต, กันยายน 2567)

เมื่อโครงการเปิดดำเนินการปริมาณน้ำใช้รวม 320.63 ลูกบาศก์เมตร/วัน คิดเป็นร้อยละ 0.31 ของกำลังการผลิตน้ำของการประปาส่วนภูมิภาค สาขาภูเก็ต

ถึงเก็บน้ำใต้ดินของโครงการเป็นถึงเก็บน้ำคอนกรีตเสริมเหล็กมีโครงสร้างฐานรากที่เป็นเสา คอนกรีตเสริมเหล็กที่เชื่อมต่อกับโครงสร้างอาคาร โดยเสาคอนกรีตเสริมเหล็กดังกล่าว บางส่วนจะอยู่ภายในถึงเก็บน้ำใต้ดิน ซึ่งจะอยู่ในสภาวะที่มีความชื้นตลอดเวลา อาจทำให้เกิดการผุกร่อน ดังนั้นโครงการจะจัดให้มีการทาเคลือบผิวโครงสร้างด้วยไฮโดร ซิล เพื่อป้องกันการรั่วซึมและการกัดกร่อนของผิววัสดุ ส่วนการป้องกันการปนเปื้อนที่เกิดจากถึงเก็บน้ำใต้ดิน โครงการจะเลือกใช้ไฮโดร ซิล วัสดุกันซึมชนิดโพลีเมอร์ซีเมนต์ (Cement Base) คือใช้น้ำเป็นตัวทำละลาย ซึ่งจะใช้งานง่าย ไม่ต้องมีนํายารองพื้น (Primer) ไม่มีอันตรายต่อสุขภาพ และสิ่งแวดล้อม ปราศจากกลิ่นรุนแรง ใช้ได้ดีแม้ในสภาพผิวเปียกชื้น รายละเอียดดังนี้

ไฮโดร ซิล เป็นมอร์ตาร์สำหรับฉาบหรือทา เพื่อป้องกันการซึมของน้ำที่มีส่วนผสมของซีเมนต์ เนื้อละเอียด และน้ำยาโพลีเมอร์ ประเภท อะคริลิก (Acrylic Polymer) ประกอบด้วยส่วนผสม 2 ส่วน เมื่อผสมทั้ง 2 ส่วนเข้าด้วยกัน สามารถใช้ในงานฉาบหรือทาป้องกันการซึมในงานพื้นผิวโครงสร้างคอนกรีต และสามารถใช้งานโครงสร้างที่สัมผัสกับน้ำดื่ม (non-toxic) ปราศจากสารพิษ โดยมีคุณสมบัติ ใช้งานง่าย แรงยึดเกาะสูง ทาได้ทั้งผิวคอนกรีตหรือโลหะ ทนทานต่อแรงขัดสีที่ไม่รุนแรง กันซึมได้ดี ทนต่อน้ำที่มีแรงดันได้ (Hydrostatic Pressure) ไม่เป็นพิษ ใช้น้ำดื่มได้ (non-toxic) มีความยืดหยุ่นและไม่หดตัว ทนต่อสภาพอากาศที่เย็นจัด และสามารถปรับความข้นเหลวให้เหมาะสมกับการใช้งานได้

โครงการจะจัดให้มีการล้างทำความสะอาดถึงเก็บน้ำสำรองของโครงการ สำหรับถึงเก็บน้ำใต้ดิน จะมีช่องเปิด 2 ฝาทรง ขนาด 0.80x0.80 เมตร เพื่อให้เจ้าหน้าที่ลงไปทำความสะอาดถึงน้ำเป็นประจำ ทุกๆ 6 เดือนได้ ทั้งนี้ในการล้างถึงเก็บน้ำใต้ดิน สามารถทำได้โดยใช้ปั๊มจุ่มแบบไดโว่ดูดตะกอนที่ค้างอยู่ข้างใต้ถัง โดยต่อท่อเพื่อดูดตะกอนปล่อยทิ้งออกไปทางท่อ ทั้งนี้หากจำเป็นต้องลงไปเพื่อความปลอดภัย ก่อนลงทุกครั้ง จะต้องตรวจสอบปริมาณอากาศและตรวจสอบว่ามีก๊าซพิษอันตรายหรือไม่เช่น แก๊สมีเทน ไฮโดรซัลไฟด์ ซัลเฟอร์ไดร็อกไซด์ โดยใช้เครื่องวัดปริมาณออกซิเจนที่ก้นหลุมต้องมีค่าระหว่างร้อยละ 19.5-23.5 ซึ่งเป็นปริมาณที่ร่างกายต้องการคือร้อยละ 20 หากตรวจพบว่ามีก๊าซพิษอันตราย ต้องกำจัดก่อนเพื่อไม่ให้เป็นอันตรายต่อร่างกาย

อย่างไรก็ตาม ในการล้างทำความสะอาดถึงเก็บน้ำอย่างปลอดภัย โครงการจัดให้มีคนช่วยอย่างน้อย 3 คนขึ้นไป มอบหมายหน้าที่อย่างชัดเจน โดยให้ลงไป 1 คน อีก 1 คนอยู่ปากบ่อหรือที่ทางขึ้นลงที่เหลืออีก 1 คนเป็นผู้คอยช่วยเหลืออยู่บริเวณรอบนอก และมีอุปกรณ์สื่อสารระหว่างกัน เช่น ใช้อุปกรณ์ป้องกันส่วนบุคคลในการทำงานในพื้นที่อับอากาศ ได้แก่ สายรัดนิรภัย (safety belt) สำหรับผู้ที่ลงไปปฏิบัติงานกันถึง เพื่อให้ผู้ที่อยู่ด้านบนรับรู้การเคลื่อนไหวตลอดเวลา หากเห็นว่ามีอาการหรือทำทางผิดปกติ

สามารถดึงสายรัดนิรภัย (safety belt) นำตัวขึ้นจากบ่อได้ทันที ซึ่งเป็นวิธีการช่วยเหลือผู้ได้รับอันตรายจากการทำงานในที่อับอากาศที่ปลอดภัยกว่าการลงไปช่วยที่ก้นบ่อ เพราะอาจขาดอากาศหายใจ และเสียชีวิตทั้งคู่ จากนั้นให้ปฐมพยาบาลเบื้องต้น โดยให้นอนราบในที่อากาศถ่ายเทดี หากพบว่าไม่หายใจและหัวใจหยุดเต้น ให้ผายปอดและนวดหัวใจ และรีบนำส่งโรงพยาบาลโดยเร็วที่สุด หรือโทรแจ้ง 1669 ทันที

ดังนั้น คาดการณ์ว่าการใช้น้ำในช่วงดำเนินการของโครงการจะส่งผลกระทบต่อการใช้งานน้ำของชุมชนใกล้เคียงในระดับต่ำ

4.2.3.2 การจัดการน้ำเสีย และสิ่งปฏิกูล

1) ปริมาณน้ำเสีย

เมื่อเปิดดำเนินการโครงการ คาดว่าจะมีปริมาณน้ำเสียที่เกิดขึ้นประมาณ 255.94 ลูกบาศก์เมตร/วัน คิดจากร้อยละ 80 ของปริมาณน้ำใช้ (ไม่คิดน้ำใช้จากการระเหยของสระว่ายน้ำ) ยกเว้นน้ำเสียจากห้องพักขยะคิดจากร้อยละ 100 ของปริมาณน้ำใช้

2) การจัดการน้ำเสีย

โครงการได้จัดให้มีถังบำบัดน้ำเสีย เป็นระบบเติมอากาศตะกอนเร่ง (Aeration Activated sludge process, AS) จำนวน 1 ชุด เพื่อรองรับน้ำเสียที่เกิดขึ้นจากทุกกิจกรรมภายในโครงการ โดยมีปริมาณน้ำเสียเข้าสู่ระบบ 255.94 ลูกบาศก์เมตร/วัน โดยถังบำบัดน้ำเสียสามารถรองรับน้ำเสียได้ 275.00 ลูกบาศก์เมตร/วัน ปริมาณ BOD_{เข้า} 250 มิลลิกรัม/ลิตร และมีประสิทธิภาพในการบำบัดให้ค่า BOD_{ออก} 20 มิลลิกรัม/ลิตร ภายในถังบำบัดน้ำเสียมีบ่อตกไขมัน สามารถรองรับน้ำเสียได้ 82.50 ลูกบาศก์เมตร สำหรับรองรับน้ำเสียจากครัวภายในห้องชุด ซึ่งมีปริมาณ BOD_{เข้า} 1,200 มิลลิกรัม/ลิตร และมีประสิทธิภาพในการบำบัดให้ค่า BOD_{ออก} 840 มิลลิกรัม/ลิตร

น้ำเสียจากอาคาร A บางส่วน จะรวบรวมเข้าสู่บ่อสูบน้ำเสีย-A1 และ A2 ปริมาตรบ่อละ 11.845 ลูกบาศก์เมตร สำหรับน้ำเสียจากอาคาร B จะรวบรวมเข้าสู่บ่อสูบน้ำเสีย-B1 และ B2 ปริมาตรบ่อละ 11.845 ลูกบาศก์เมตร และน้ำเสียจากอาคาร C จะรวบรวมเข้าสู่บ่อสูบน้ำเสีย-C1 ปริมาตร 11.845 ลูกบาศก์เมตร ก่อนเข้าสู่ระบบบำบัดน้ำเสียรวมบริเวณอาคาร C เพื่อบำบัดน้ำเสียต่อไป

โครงการอาคารชุด ออริจิน คอนโด บางเทา บีช เป็นโครงการประกอบกิจการประเภทอาคารอยู่อาศัยรวม (อาคารชุด) ที่มีจำนวนห้องชุดรวมกันทั้งสิ้น 316 ห้องชุด ซึ่งจัดอยู่ในอาคารประเภท ข. ตามประกาศกระทรวงทรัพยากรธรรมชาติและสิ่งแวดล้อม เรื่อง กำหนดมาตรฐานควบคุมการระบายน้ำทิ้งจากอาคารบางประเภทและบางขนาด กำหนดค่า BOD_{ออก} ไม่เกิน 30 มิลลิกรัม/ลิตร น้ำทิ้งของโครงการที่ผ่านการบำบัดแล้ว มีค่า BOD_{ออก} 20 มิลลิกรัม/ลิตร เป็นไปตามประกาศกระทรวงทรัพยากรธรรมชาติและสิ่งแวดล้อมดังกล่าว

โครงการได้ออกแบบถังบำบัดน้ำเสียรวม และบ่อหน่วงน้ำ อยู่ใต้ทางเดินและที่จอดรถภายในโครงการ สำหรับการดูแลระบบบำบัดน้ำเสียและการติดตามตรวจสอบระบบบำบัดน้ำเสียของโครงการ ไม่จำเป็นต้องกระทำในทันที โดยช่วงที่มีการซ่อมบำรุงรักษาและติดตามตรวจสอบระบบบำบัดน้ำเสียรวม

และบ่อหนองน้ำ จะมีเจ้าหน้าที่รักษาความปลอดภัยคอยควบคุมการจราจรปิดทางเดินรถที่อยู่บนถังบำบัด และบ่อหนองน้ำ เป็นการชั่วคราวเพื่อตรวจสอบและการเข้าบำรุงรักษาระบบ อย่างไรก็ตาม เวลาในการตรวจสอบและการเข้าบำรุงรักษาระบบใช้เวลาไม่นาน

3) การนำน้ำเสียที่ผ่านการบำบัดกลับมาใช้ประโยชน์

น้ำเสียที่ผ่านการบำบัดแล้วมีปริมาณ 255.94 ลูกบาศก์เมตร/วัน มีค่า $BOD_{\text{ออก}}$ เท่ากับ 20 มิลลิกรัม/ลิตร (มาตรฐานน้ำทิ้งอาคารประเภท ข. กำหนดค่า $BOD_{\text{ออก}}$ ไม่เกิน 30 มิลลิกรัม/ลิตร) โดยน้ำเสียที่ผ่านการบำบัดแล้วจะเข้าสู่บ่อเก็บน้ำที่บำบัดแล้ว ปริมาตร 32.90 ลูกบาศก์เมตร จำนวน 1 ถัง จากนั้นจะสูบน้ำไปใช้รดน้ำต้นไม้ภายในโครงการด้วยการรดน้ำแบบพ่นฝอยพลาซึมดิน โดยอัตราการซึมดินบริเวณพื้นที่สีเขียวของโครงการประมาณ 394.55 ลูกบาศก์เมตร/วัน (คิดอัตราการซึมน้ำของดินที่ 10 มิลลิเมตร/ชั่วโมง ระยะเวลาซึมน้ำ 24 ชั่วโมง) ดังนั้น โครงการสามารถนำน้ำเสียที่ผ่านการบำบัดแล้วมาใช้ประโยชน์โดยการรดน้ำต้นไม้ภายในพื้นที่โครงการได้ทั้งหมด ไม่มีการปล่อยออกสู่สาธารณะ

ในช่วงฤดูฝนโครงการสามารถนำน้ำทิ้งที่ผ่านการบำบัดแล้วมาใช้รดน้ำต้นไม้ในโครงการได้ 78.91 ลูกบาศก์เมตร/วัน (20% ของหน้าแล้ง) สำหรับปริมาณน้ำที่เหลือ 177.03 ลูกบาศก์เมตร/วัน โครงการจะระบายน้ำออกสู่ท่อระบายน้ำตามแนวนถนนภาระจำยอม และระบายออกสู่ท่อระบายน้ำตามแนวซอยบางเทา 4/2 ด้านทิศใต้ของโครงการ และเข้าสู่ระบบบำบัดน้ำเสียรวมขององค์การบริหารส่วนตำบลเชิงทะเลต่อไป

จากแผนที่ธรณีวิทยาประเทศไทย (กรมทรัพยากรธรณี, 2556) พบว่า บริเวณพื้นที่โครงการมีลักษณะทางธรณีวิทยาเป็นสัณหัด : หินปูน ปนกรวด หินขนาด 100-1,200 ไมครอน การคัซขนาดดี กรวดขนาด 2-5 มิลลิเมตร อยู่ในยุคควอเทอร์นารี ซึ่งมีอัตราการซึมน้ำของดินไม่น้อยกว่า 20 มิลลิเมตร/ชั่วโมง

4) วิธีการจัดการกำจัดละอองน้ำ และก๊าซมีเทน

วิธีการจัดการกำจัดละอองน้ำ และก๊าซมีเทน ซึ่งเกิดขึ้นในระหว่างขั้นตอนของการบำบัดน้ำเสียของโครงการ และวิธีการควบคุมการกำจัดก๊าซดังกล่าว มีรายละเอียดดังนี้

4.1 การกำจัดก๊าซมีเทน (CH_4) ปริมาณก๊าซมีเทนที่เกิดขึ้นในถังดักไขมันและถังแยกตะกอนในถังบำบัดน้ำเสียรวม ทั้งนี้ โครงการได้เลือกการกำจัดก๊าซมีเทนโดยใช้วิธี Biological Oxidation โดยใช้ปุ๋ยหมักพร้อมใช้งาน (Mature Compost) โดยโครงการเลือกใช้ปุ๋ยที่สามารถกำจัดมีเทนได้ที่มีปริมาณก๊าซชีวภาพ 2,400 ลิตร/ตารางเมตร/วัน รายละเอียดดังนี้

- ถังบำบัดน้ำเสียรวม มีปริมาณก๊าซมีเทนเกิดขึ้นรวมทั้งสิ้น 15,627 ลิตร/วัน ต้องการพื้นที่ในการกำจัดก๊าซมีเทน 6.511 ตารางเมตร
- ห้องพักขยะรวม บริเวณชั้น 1 อาคาร A ต้องการพื้นที่ในการกำจัดก๊าซมีเทน 1.898 ตารางเมตร

ทั้งนี้ ต้องจัดเตรียมพื้นที่สำหรับกำจัดก๊าซมีเทนไม่น้อยกว่า $(6.511 + 1.898 = 8.409$ ตารางเมตร) โดยจัดให้มีลานบำบัดกลิ่นจากห้องพักขยะและกำจัดก๊าซมีเทน บริเวณพื้นที่สีเขียวที่ขนาดพื้นที่ 8.550 ตารางเมตร ดังนั้น ปริมาตรบ่อดินจึงเพียงพอที่จะกำจัดก๊าซมีเทนที่เกิดขึ้นจากถังบำบัดน้ำเสียของโครงการ และห้องพักขยะอินทรีย์ของห้องพักขยะรวมได้

4.2 การกำจัดละอองน้ำ (Aerosol) ที่เกิดจากถังเติมอากาศในถังบำบัดน้ำเสียรวมของโครงการ มีปริมาณละอองน้ำที่เกิดขึ้นจากถังบำบัด เท่ากับ 0.061 ลูกบาศก์เมตร/วินาที โครงการเลือกใช้วิธีการกำจัดโดยการกรองด้วยดิน ต้องการพื้นที่ในการกำจัดละอองน้ำ 2.444 ตารางเมตร โครงการจัดให้มีลานกำจัดละอองน้ำบริเวณพื้นที่สีเขียวขนาดพื้นที่ 3.00 ตารางเมตร ดังนั้น ปริมาตรบ่อดินจึงเพียงพอที่จะกำจัดละอองน้ำที่เกิดขึ้นจากถังบำบัดน้ำเสียรวมของโครงการ

5) การกำจัดตะกอนส่วนเกินและกากไขมัน

ระบบบำบัดน้ำเสียของโครงการมีปริมาณตะกอนส่วนเกินที่ต้องกำจัด (Sludge) ของถังบำบัดน้ำเสีย WWTP-1 เท่ากับ 0.571 ลูกบาศก์เมตร/วัน ระยะเวลาที่ต้องสูบน้ำกากตะกอน 48.31 วัน หรือประมาณทุกๆ 1 เดือน ดังนั้น เมื่อถึงระยะเวลาดังกล่าวที่ต้องสูบน้ำกากตะกอน โครงการจะประสานงานให้รถสูบน้ำกากตะกอนเอกชนมาสูบน้ำไปกำจัดต่อไป

สำหรับกากไขมันจากถังดักไขมัน โครงการจะจัดให้มีเจ้าหน้าที่ดักกากไขมันและเศษอาหารไปทิ้งเป็นประจำ โดยถังดักไขมัน (Grease Trap) มีระยะเวลากักเก็บ 10 ชั่วโมง ทั้งนี้โครงการจะจัดให้มีพนักงานดูแล โดยดักไขมันออกตามความจำเป็นทุกสัปดาห์ และจดบันทึกรายงานผลทุกครั้ง โดยนำกากไขมันใส่ในกระถางที่มีกระดาษรองที่กันกระถาง เพื่อให้ส่วนที่เป็นน้ำซึมออกจากกากไขมันและทิ้งไว้จนแห้งเป็นก้อนก่อนนำไปใส่ถุงดำ จากนั้นนำไปทิ้งรวมกับขยะทั่วไปที่ห้องพักขยะรวมของโครงการเพื่อนำไปกำจัดต่อไป นอกจากนี้จะล้างถังดักไขมันทุก 6 เดือน เพื่อให้การทำงานของถังดักไขมันมีประสิทธิภาพ ซึ่งการดำเนินการดังกล่าวนี้นิติบุคคลอาคารชุดจะเป็นผู้ดูแล

ดังนั้น ผลกระทบด้านน้ำเสียจึงอยู่ในระดับต่ำ

4.2.3.3 การระบายน้ำและการป้องกันน้ำท่วม

ระบบระบายน้ำภายในโครงการจะแยกน้ำเสียและน้ำฝนออกจากกัน โดยการระบายน้ำฝนของโครงการ จะแบ่งเป็น 3 ส่วน โดยน้ำฝนจากหลังคาของอาคาร จะรวบรวมน้ำฝนลงสู่ท่อระบายน้ำฝน ขนาดเส้นผ่านศูนย์กลาง 2 นิ้ว และ 4 นิ้ว สำหรับน้ำฝนจากพื้นชั้นใต้ดิน น้ำฝนไหลลงสู่รางระบายน้ำ (GUTTER) ขนาด 0.25x0.25 เมตร รวบรวมเข้าสู่บ่อสูบน้ำฝน ก่อนเข้าสู่บ่อหน่วงน้ำ และน้ำฝนบนพื้นดินนอกอาคาร จะอาศัยลักษณะการระบาย 2 รูปแบบ คือ การไหลซึมลงใต้ดินตามบริเวณสนามหญ้า และพื้นที่สีเขียว อีกรูปแบบคือการให้น้ำฝนไหลไปตามความลาดชันของภูมิประเทศ ซึ่งน้ำฝนส่วนนี้จะไหลลงสู่ท่อระบายน้ำคอนกรีตเสริมเหล็กขนาดเส้นผ่านศูนย์กลาง 0.40 เมตร ความลาดชัน 1 : 200 มีบ่อพักน้ำเป็นระยะอยู่โดยรอบพื้นที่โครงการ โดยอาศัยแรงโน้มถ่วงของโลก (Gravity) ก่อนเข้าสู่บ่อหน่วงน้ำ ปริมาตร 276.43 ลูกบาศก์เมตร

ทั้งนี้ เนื่องจากการพัฒนาโครงการจากพื้นที่ว่างและวัชพืชขึ้นปกคลุม เปลี่ยนเป็นอาคาร ค.ส.ล. สูง 7 ชั้น มีชั้นใต้ดิน จำนวน 3 อาคาร อาคาร ค.ส.ล. ชั้นเดียว จำนวน 1 อาคาร อาคารสระว่ายน้ำ พื้นที่

สี่เขียว ถนน และที่จอดรถ ทำให้ค่าสัมประสิทธิ์การไหลนองเปลี่ยนไปจากเดิม สำหรับพื้นที่การรับน้ำฝนของโครงการคำนวณโดยใช้ Rational Method พบว่า ก่อนพัฒนาโครงการจะมีอัตราการระบายน้ำ 0.066 ลูกบาศก์เมตร/วินาที และหลังพัฒนาโครงการมีอัตราการระบายน้ำ 0.219 ลูกบาศก์เมตร/วินาที ผลต่างของปริมาณน้ำฝนสะสมในช่วง 3 ชั่วโมง เปรียบเทียบก่อนและหลังมีโครงการ (ปริมาณน้ำฝนไหลนอง) มีปริมาณน้ำฝนที่โครงการต้องกักเก็บไว้ 264.05 ลูกบาศก์เมตร โครงการได้ออกแบบขนาดบ่อหน่วงน้ำบริเวณใต้ทางเดินรถ ปริมาตร 276.43 ลูกบาศก์เมตร จำนวน 1 บ่อ ทั้งนี้ เพื่อให้มีพื้นที่ว่างสำหรับรับปริมาณน้ำฝนครั้งต่อไป โครงการได้ควบคุมการระบายน้ำไม่ให้เกินค่าอัตราการระบายน้ำก่อนพัฒนาโครงการ โดยออกแบบเครื่องสูบน้ำ จำนวน 2 ชุด (ทำงาน 1 ชุด สำรอง 1 ชุด) มีอัตราการระบายน้ำออก 0.066 ลูกบาศก์เมตร/วินาที/ชุด ซึ่งอัตราการระบายน้ำรวมเท่ากับอัตราการระบายน้ำก่อนมีโครงการ โดยน้ำจากบ่อหน่วงน้ำจะถูกสูบผ่านบ่อดักขยะและระบายออกสู่ท่อระบายน้ำตามแนวถนนการะจำยอม และระบายออกสู่ท่อระบายน้ำตามแนวซอยบางเทา 4/2 ด้านทิศใต้ของโครงการ แล้วเข้าสู่ระบบบำบัดน้ำเสียรวมขององค์การบริหารส่วนตำบลเชิงทะเลต่อไป

ดังนั้น ขนาดบ่อหน่วงน้ำจึงมีความเพียงพอต่อปริมาณน้ำที่ระบายออกของโครงการ สำหรับการพัดพาตะกอนดินลงสู่บ่อหน่วงน้ำ โครงการจะมีการขุดลอกทันทีเมื่อมีปริมาณตะกอนดินสะสมในบ่อ

ถนนการะจำยอม มีความกว้าง 12 เมตร (รวมเขตทาง) โดยออกแบบให้มีผิวจราจร กว้าง 6.00 เมตร ใช้สำหรับสัญจรเข้า-ออกโครงการ สำหรับเขตทางด้านซ้ายจะวางแนวท่อระบายน้ำขนาดเส้นผ่านศูนย์กลาง 0.40 เมตร ยาวตลอดแนวไปเชื่อมต่อกับท่อระบายน้ำสาธารณะบนซอยบาง 4/2 ทั้งนี้ จากรายการคำนวณระบบระบายน้ำของโครงการ ซึ่งได้คำนวณหาขนาดท่อระบายน้ำตามแนวถนนการะจำยอมขนาดเส้นผ่านศูนย์กลาง 0.40 เมตร สามารถรองรับปริมาณน้ำได้ 0.119 ลูกบาศก์เมตร/วินาที ซึ่งมีความสามารถรับน้ำที่ระบายออกจากโครงการที่ 0.066 ลูกบาศก์เมตร/วินาที ได้อย่างเพียงพอ รายการคำนวณหาขนาดท่อระบายน้ำตามแนวถนนการะจำยอม แสดงดังภาคผนวก ง-1

ดังนั้น ผลกระทบที่เกิดขึ้นจึงอยู่ในระดับต่ำ

4.2.3.4 การจัดการมูลฝอย

1) ปริมาณมูลฝอย

การประเมินปริมาณขยะมูลฝอยของโครงการ ได้ทำการประเมินจากผู้เข้าพักอาศัยเต็มโครงการ โดยอ้างอิงจากแนวทางการจัดทำรายงานการวิเคราะห์ผลกระทบสิ่งแวดล้อม โครงการหรือกิจการด้านอาคาร การจัดสรรที่ดิน และบริการชุมชนของสำนักงานนโยบายและแผนทรัพยากรธรรมชาติและสิ่งแวดล้อม (2560)

ขยะมูลฝอยที่เกิดขึ้นจากโครงการเป็นขยะชุมชนทั่วไป ได้แก่ ถูพลาสติก เศษอาหาร เศษกระดาษ และเศษผ้า โดยปริมาณมูลฝอยที่คาดว่าจะเกิดในกรณีเลวร้ายที่สุดของโครงการ (มีผู้พักอาศัยเต็มโครงการ) เท่ากับ 1,590 กิโลกรัม/วัน หรือ 1.59 ลูกบาศก์เมตร/วัน

2) การจัดการมูลฝอย

โครงการจะจัดตั้งรองรับขยะมูลฝอยไว้ในห้องสำนักงานนิติบุคคล และพื้นที่ส่วนกลางต่างๆ เช่น โถงต้อนรับ ห้องออกกำลังกายและสปา และพื้นที่ส่วนบริการอื่นๆ เป็นต้น โดยจัดให้มีถังขยะย่อยขนาด 50 ลิตร จำนวน 5 ถัง แยกเป็นขยะอินทรีย์ ขยะทั่วไป ขยะอันตราย ขยะติดเชื้อ และขยะรีไซเคิล และห้องน้ำจะจัดให้มีถังขยะขนาด 10 ลิตร จำนวน 1 ถัง/ห้อง และโครงการจัดให้มีห้องพักมูลฝอยรวมแต่ละชั้นของอาคารห้องชุด ภายในประกอบด้วย ถังมูลฝอยจำนวน 5 ถัง ได้แก่ ถังมูลฝอยอินทรีย์ ถังมูลฝอยรีไซเคิล ถังมูลฝอยทั่วไป ถังมูลฝอยอันตราย และถังขยะติดเชื้อ ซึ่งแม่บ้านจะรวบรวมขยะจากส่วนต่างๆ นำมาคัดแยกประเภทขยะเป็นขยะอินทรีย์ ขยะรีไซเคิล ขยะทั่วไป ขยะอันตราย และขยะติดเชื้อ ก่อนนำไปพักไว้ที่ห้องพักขยะรวม โดยห้องพักขยะดังกล่าว ประกอบด้วย ห้องพักขยะอินทรีย์ ห้องพักขยะรีไซเคิล ห้องพักขยะทั่วไป ห้องพักขยะอันตราย และห้องพักขยะติดเชื้อ

การจัดการขยะที่สามารถนำกลับมาใช้ใหม่ จะเก็บไว้บริเวณห้องพักขยะรีไซเคิล โดยโครงการจะรวบรวมใส่ถุงสีเหลือง ซึ่งขยะที่สามารถนำกลับมารีไซเคิลหรือขายได้ เช่น แก้ว กระดาษ พลาสติกที่ไม่เลอะคราบอาหาร และโลหะ เป็นต้น พนักงานทำความสะอาดจะแยกและขายให้แก่ร้านรับซื้อของเก่า

การจัดการขยะอันตรายโครงการจะเก็บรวบรวมมูลฝอยอันตรายไว้ในห้องพักมูลฝอยอันตราย โครงการจัดให้มีถังขยะอันตราย โดยข้างถังจะระบุไว้ว่า “ขยะอันตราย” ภายในถังรองด้วยถุงสีส้ม โดยในขณะปฏิบัติงาน กำหนดให้พนักงานสวมถุงมือทุกครั้ง เพื่อป้องกันอันตรายที่อาจเกิดจากมูลฝอยดังกล่าว พร้อมทั้งให้มีการจัดการคัดแยกมูลฝอยอันตรายอย่างจริงจังและต่อเนื่อง เมื่อมีปริมาณมากพอแล้วจะส่งไปให้ศูนย์กำจัดมูลฝอยจังหวัดภูเก็ตเพื่อนำไปกำจัดต่อไป ปัจจุบันจังหวัดภูเก็ตได้ประกาศเรื่อง กำหนดประเภท ราคา และหลักเกณฑ์การนำส่งมูลฝอยอันตราย ณ ศูนย์กำจัดขยะมูลฝอยจังหวัดภูเก็ต และมี “โครงการขนส่งของเสียออกจากเกาะภูเก็ต” เพื่อส่งไปกำจัดอย่างถูกวิธี โดยโรงงานกำจัดกากอุตสาหกรรมที่ขึ้นทะเบียน

การจัดการมูลฝอยอินทรีย์ ได้แก่ เศษพืชผัก เศษอาหาร และเนื้อสัตว์ โครงการจะประสานให้เอกชนรับไปใช้ประโยชน์ในการเลี้ยงสัตว์ต่อไป สำหรับเปลือกผลไม้ จะให้แม่บ้านรวบรวมจากถังขยะอินทรีย์ มายังห้องพักขยะอินทรีย์โดยโครงการจะรวบรวมใส่ถุงสีเขียว พร้อมมัดปากถุงให้แน่น เพื่อให้เอกชนรับไปใช้ประโยชน์ในการเลี้ยงสัตว์ หรือประสานงานให้บริษัทเอกชนที่ขึ้นทะเบียนกับองค์การบริหารส่วนตำบลเชิงทะเลรับไปกำจัดต่อไป อีกทั้ง โครงการจัดให้มีการณรงค์ประชาสัมพันธ์ให้แก่ผู้บริการตระหนักถึงการลดปริมาณมูลฝอยอินทรีย์ โดยติดป้ายประชาสัมพันธ์บริเวณพื้นที่ส่วนกลางและในลิฟต์ของโครงการ

การจัดการมูลฝอยทั่วไป โครงการจะรวบรวมใส่ถุงสีน้ำเงิน พร้อมมัดปากถุงให้แน่น และนำไปพักไว้ที่ห้องมูลฝอยทั่วไป เพื่อให้รถเก็บขนมูลฝอยจากบริษัทเอกชนที่ขึ้นทะเบียนกับองค์การบริหารส่วนตำบลเชิงทะเลเข้ามาดำเนินการเก็บขนขยะไปกำจัดต่อไป

การจัดการขยะติดเชื้อ จัดให้มีถังขยะสีแดง วางไว้ในห้องพักขยะติดเชื้อ สำหรับรองรับขยะติดเชื้อ ได้แก่ หน้ากากอนามัยที่ใช้แล้ว โครงการจะรวบรวมใส่ถุงสีแดง ที่มีสัญลักษณ์ “ขยะติดเชื้อ” โดยเก็บรวบรวมใส่ถุงขยะ 2 ชั้น และทำลายเชื้อเบื้องต้นโดยสารฆ่าเชื้อ (สารโซเดียมไฮโปคลอไรต์ 5% หรือแอลกอฮอล์ 70%) แล้วมัดปากถุงให้แน่น และนำไปพักไว้ที่ห้องพักขยะ ขยะติดเชื้อ ภายหลังการจัด

หน้ากากอนามัยใช้แล้วให้ล้างมือให้สะอาดด้วยน้ำและสบู่ หรือแอลกอฮอล์ 70%ทันที (คำแนะนำกรมอนามัย กระทรวงสาธารณสุข) โดยจะประสานงานหน่วยงานเอกชนที่ขึ้นทะเบียนกับองค์การบริหารส่วนตำบลเชิงทะเลรับไปกำจัดเช่นเดียวกับขยะทั่วไป

3) ห้องพักรวมของโครงการ

ห้องพักรวมออกแบบเป็นโครงสร้างคอนกรีตเสริมเหล็ก อยู่บริเวณชั้นที่ 1 ของอาคาร A โดยแบ่งออกเป็น 5 ห้อง เพื่รองรับขยะมูลฝอยอินทรีย์ ขยะมูลฝอยรีไซเคิล ขยะมูลฝอยทั่วไป ขยะมูลฝอยอันตราย และขยะติดเชื้อ โครงการได้ออกแบบให้ห้องพักรวมมีประตูและเป็นพื้นที่ที่มีฉนวนกันความร้อน และสามารถป้องกันกลิ่น และการแพร่กระจายของเชื้อโรคได้และไม่ก่อให้เกิดผลกระทบด้านทัศนียภาพแต่อย่างใด ทั้งนี้ ห้องพักรวมเป็นตำแหน่งที่ใกล้ทางเข้า-ออกของอาคาร เข้าเก็บขนได้สะดวก ไม่กีดขวางการจราจร และไม่รบกวนผู้อยู่อาศัยภายในโครงการ โดยโครงการจะประสานงานกับหน่วยงานเอกชนให้เข้ามาดำเนินการเก็บขนขยะ ในช่วงเวลาที่ไม่รบกวนผู้พักอาศัยภายในโครงการ และใช้เวลาเก็บขนขยะไม่นานมากนัก ประมาณ 10-15 นาที

ห้องพักขยะอินทรีย์ มีขนาดพื้นที่ 8.95 ตารางเมตร สามารถรองรับขยะได้ประมาณ 8.95 ลูกบาศก์เมตร (ประเมินความสูงของกองขยะที่ 1.00 เมตร)

ห้องพักขยะรีไซเคิล มีขนาดพื้นที่ 7.39 ตารางเมตร สามารถรองรับขยะได้ประมาณ 7.39 ลูกบาศก์เมตร (ประเมินความสูงของกองขยะที่ 1.00 เมตร)

ห้องพักขยะทั่วไป มีขนาดพื้นที่ 4.29 ตารางเมตร สามารถรองรับขยะได้ประมาณ 4.29 ลูกบาศก์เมตร (ประเมินความสูงของกองขยะที่ 1.00 เมตร)

ห้องพักขยะอันตราย มีขนาดพื้นที่ 0.40 ตารางเมตร สามารถรองรับขยะได้ประมาณ 0.40 ลูกบาศก์เมตร (ประเมินความสูงของกองขยะที่ 1.00 เมตร)

ห้องพักขยะติดเชื้อ มีขนาดพื้นที่ 0.88 ตารางเมตร สามารถรองรับขยะได้ประมาณ 0.88 ลูกบาศก์เมตร (ประเมินความสูงของกองขยะที่ 1.00 เมตร)

ดังนั้น ห้องพักรวมของโครงการ จึงสามารถรองรับขยะได้ประมาณ 21.91 ลูกบาศก์เมตร

4) ความสามารถในการรองรับขยะของโครงการและการจัดการน้ำชะขยะ

โครงการสามารถรองรับขยะในห้องพักขยะอินทรีย์ ห้องพักขยะรีไซเคิล ห้องพักขยะทั่วไป ห้องพักขยะอันตราย และห้องพักขยะติดเชื้อ ได้ประมาณ 3 วัน 3 วัน 3 วัน 17 วัน และ 17 วัน ตามลำดับ

สำหรับน้ำชะมูลฝอยที่อาจเกิดขึ้นจะถูกรวบรวมเข้าสู่ระบบบำบัดน้ำเสียต่อไป นอกจากนี้โครงการจะจัดให้มีพนักงานคอยดูแลบริเวณอาคารห้องพักรวมไม่ให้มีมูลฝอยปลิวหรือตกหล่นอยู่ภายนอก และล้างทำความสะอาดห้องพักรวมเป็นประจำ โดยน้ำเสียจากการล้างทำความสะอาดก็จะถูกรวบรวมสู่ระบบบำบัดน้ำเสียเช่นกัน ดังนั้น ผลกระทบจึงอยู่ในระดับต่ำ

4.2.3.5 พลังงานและไฟฟ้า

โครงการจะขอรับบริการด้านไฟฟ้าจากการไฟฟ้าส่วนภูมิภาค สาขากลาง ด้วยระบบไฟฟ้าแรงสูง ทั้งนี้รายละเอียดการติดตั้งระบบไฟฟ้าที่สำคัญภายในโครงการ มีดังนี้

1) ระบบไฟฟ้าปกติ

โครงการจะติดตั้งหม้อแปลงไฟฟ้าชนิดน้ำมัน (Oil Immersed Transformers) จำนวน 3 ชุด ได้แก่ TR-A ขนาด 1,600 kVA จำนวน 1 ชุด TR-B ขนาด 1,250 kVA จำนวน 1 ชุด และ TR-C ขนาด 800 kVA เพื่อลดแรงดันต่ำเข้าสู่แผงจ่ายไฟฟ้าหลัก (Main Distribution Board : MDB) โดยโครงการจะรับกระแสไฟฟ้าผ่านหม้อแปลง ก่อนแปลงไฟฟ้าแรงสูง ขนาด 33 kV เป็น 400/230 V เพื่อจ่ายไฟฟ้าไปยังส่วนต่างๆ ของแต่ละอาคาร สำหรับตำแหน่งของหม้อแปลงไฟฟ้า มีลักษณะเป็นแบบยกเสาตั้งอยู่บริเวณด้านทิศตะวันออกของพื้นที่โครงการ โดยอยู่ห่างจากแนวอาคาร A ซึ่งเป็นอาคารที่ใกล้ที่สุด 8.475 เมตร และห่างจากแนวเขตที่ดิน 2.304-2.369 เมตร และมีระยะห่างระหว่างหม้อแปลง 3.128 เมตร

การติดตั้งหม้อแปลงไฟฟ้าของโครงการเป็นไปตามมาตรฐานการติดตั้งทางไฟฟ้าสำหรับประเทศไทย พ.ศ. 2556 ได้แก่ บริเวณหม้อแปลงต้องห่างจากโครงสร้างอื่นไม่น้อยกว่า 1.80 เมตร (วัดจากสายหุ้มฉนวนแรงสูงไม่เต็มพิกัด สำหรับผนังด้านเปิดของอาคาร) และระยะห่างระหว่างหม้อแปลงแต่ละลูกต้องไม่น้อยกว่า 60 เซนติเมตร เป็นต้น ทั้งนี้ โครงการได้เลือกใช้ขนาดอุปกรณ์ป้องกันหม้อแปลงด้านแรงสูง โดยระบบไฟฟ้าด้านแรงสูงเป็นระบบ 33 kV ทั้งนี้โครงการจะจัดให้มีเจ้าหน้าที่ผู้เชี่ยวชาญคอยดูแลและบำรุงรักษาสภาพของหม้อแปลงไฟฟ้าให้อยู่ในสภาพพร้อมใช้งานได้ตลอดเวลา เช่น ตรวจสอบปริมาณน้ำมันที่ใช้ระบายความร้อนของหม้อแปลงไฟฟ้า และตรวจสอบลักษณะทางกายภาพต่างๆ ของหม้อแปลงไฟฟ้า ฉนวน และข้อต่อต่างๆ เป็นต้น อีกทั้งบริเวณที่ติดตั้งหม้อแปลงไฟฟ้าต้องอยู่ในสถานที่ซึ่งบุคคลที่มีหน้าที่เกี่ยวข้องเข้าถึงได้โดยสะดวก เพื่อทำการตรวจและบำรุงรักษาให้อยู่ในสภาพดีอยู่เสมอ และต้องจัดให้ระบายอากาศอย่างเพียงพอกับการใช้งาน ซึ่งบริเวณดังกล่าว ต้องมีแผ่นป้ายหรือสัญลักษณ์เตือนให้ระวังอันตรายจากไฟฟ้าแรงสูงติดตั้งไว้ในบริเวณที่เห็นได้ชัดเจน

2) ระบบไฟฟ้าสำรอง

ในกรณีที่การจ่ายไฟฟ้าจากการไฟฟ้าส่วนภูมิภาค สาขากลาง ขัดข้องหรือเกิดเหตุการณ์ฉุกเฉิน โครงการได้จัดให้มีเครื่องกำเนิดไฟฟ้าสำรอง ขนาด 180 kVA จำนวน 1 ชุด ตั้งอยู่ในห้องเครื่องกำเนิดไฟฟ้า ชั้นใต้ดินของอาคาร A เพื่ออำนวยความสะดวกและความปลอดภัยแก่ผู้อยู่อาศัย โดยจ่ายไฟฟ้าให้ระบบที่มีความสำคัญ เช่น ระบบไฟส่องสว่างฉุกเฉิน ระบบปั๊มน้ำ เป็นต้น ได้อย่างเพียงพอ

3) ระบบความปลอดภัยของการใช้ไฟฟ้า

โครงการได้ติดตั้งอุปกรณ์ป้องกันไฟฟ้าลัดวงจร (Air Circuit Breaker) บริเวณอาคาร A และ B ขนาด 2,300AT/2,500AF และขนาด 1800 AT/2000AF ตามลำดับ สำหรับอาคาร C ติดตั้งอุปกรณ์ป้องกันไฟฟ้าลัดวงจร (Molded Case Circuit Breaker) ขนาด 1250AT/1250 AF ซึ่งทำหน้าที่ตัดกระแสไฟฟ้าที่มีค่าสูงจากการลัดวงจรได้ ในเวลาที่เหมาะสมและทันเวลาก่อนที่จะเกิดความเสียหาย ส่วนห้องไฟฟ้าจะปิดกั้นที่มั่นคงและมิดชิด และไม่อนุญาตให้ผู้ที่ไม่เกี่ยวข้องเข้าไปในห้อง MDB ของโครงการ และมีที่ว่างพอเพียงเพื่อการตรวจสอบ ซ่อมแซมหรือบำรุงรักษาในส่วนที่เป็นไฟฟ้าแรงต่ำ

4) การประมาณการณ้ค่าไฟฟ้า

โครงการได้ทำการประเมินค่าไฟฟ้าที่เกิดจากลักษณะการใช้ไฟฟ้า ปริมาณการใช้พลังงานไฟฟ้าของอาคาร A เท่ากับ 232,010.187 หน่วย/เดือน คิดเป็นค่าไฟฟ้าเฉลี่ย 730,159.26 บาท/เดือน อาคาร B เท่ากับ 189,907.102 หน่วย/เดือน คิดเป็นค่าไฟฟ้าเฉลี่ย 597,656.64 บาท/เดือน และอาคาร C เท่ากับ 114,778.647 หน่วย/เดือน คิดเป็นค่าไฟฟ้าเฉลี่ย 361,219.88 บาท/เดือน

5) การออกแบบอาคารเพื่อการอนุรักษ์พลังงาน

สำหรับการออกแบบอาคารเพื่อการอนุรักษ์พลังงาน ตามกฎกระทรวงกำหนดประเภท หรือขนาดของอาคาร และมาตรฐาน หลักเกณฑ์ และวิธีการในการออกแบบอาคารเพื่อการอนุรักษ์พลังงาน พ.ศ. 2563 กฎกระทรวง ฉบับที่ 39 (พ.ศ. 2537) ออกตามความในพระราชบัญญัติควบคุมอาคาร พ.ศ. 2522 และประกาศกระทรวงพลังงาน เรื่อง กำหนดค่ามาตรฐานการออกแบบอาคารเพื่อการอนุรักษ์พลังงาน พ.ศ. 2564

กฎกระทรวงกำหนดประเภท หรือขนาดของอาคาร และมาตรฐาน หลักเกณฑ์ และวิธีการในการออกแบบอาคารเพื่อการอนุรักษ์พลังงาน พ.ศ. 2563 หมวด 1 ประเภทและขนาดของอาคารเพื่อการอนุรักษ์พลังงาน

ข้อ 4 การก่อสร้างอาคารสำหรับใช้เป็นหรือเพื่อกิจการดังต่อไปนี้ หากมีพื้นที่รวมกันทุกชั้นในอาคารหลังเดียวกันตั้งแต่ 2,000 ตารางเมตรขึ้นไป ต้องมีการออกแบบให้เป็นไปตามมาตรฐานหลักเกณฑ์ และวิธีการในการออกแบบอาคารเพื่อการอนุรักษ์พลังงานตามกฎหมายว่าด้วยอาคารชุด

(8) อาคารชุดตามกฎหมายว่าด้วยอาคารชุด

โครงการอาคารชุด ออริจิน คอนโด บางเทา บีช เป็นโครงการประกอบกิจการประเภทอาคารอยู่อาศัยรวม (อาคารชุด) ประกอบด้วย อาคารทั้งสิ้น จำนวน 5 อาคาร ได้แก่ อาคาร A สูง 7 ชั้น มีชั้นใต้ดิน มีขนาดพื้นที่ใช้สอยเท่ากับ 9,932.53 ตารางเมตร อาคาร B สูง 7 ชั้น มีชั้นใต้ดิน มีขนาดพื้นที่ใช้สอยเท่ากับ 9,139.28 ตารางเมตร อาคาร C สูง 7 ชั้น มีชั้นใต้ดิน มีขนาดพื้นที่ใช้สอยเท่ากับ 6,730.93 ตารางเมตร อาคาร Co-Working Space สูงชั้นเดียว มีขนาดพื้นที่ใช้สอยเท่ากับ 150 ตารางเมตร และอาคารสระว่ายน้ำ จากข้อมูลข้างต้น พบว่า อาคาร A อาคาร B และอาคาร C เข้าข่ายอาคารที่ต้องมีการออกแบบเพื่อการอนุรักษ์พลังงานตามกฎหมายว่าด้วยอาคารชุด หรือขนาดของอาคาร และมาตรฐานหลักเกณฑ์และวิธีการในการออกแบบอาคารเพื่อการอนุรักษ์พลังงาน พ.ศ. 2563 กฎกระทรวง ฉบับที่ 39 (พ.ศ. 2537) ออกตามความในพระราชบัญญัติควบคุมอาคาร พ.ศ. 2522 และประกาศกระทรวงพลังงาน เรื่อง กำหนดค่ามาตรฐานการออกแบบอาคารเพื่อการอนุรักษ์พลังงาน พ.ศ. 2564 ดังนั้น โครงการจึงได้ออกแบบอาคารให้เป็นไปตามกฎกระทรวงดังกล่าว โดยมีรายละเอียดแสดงดังตารางที่ 2-16

นอกจากนี้ โครงการจะกำหนดให้มีแนวทางการอนุรักษ์พลังงานภายในโครงการ โดยได้แยกแนวทางการอนุรักษ์พลังงานภายในโครงการ ดังนี้

(1) การอนุรักษ์พลังงานสำหรับเจ้าของโครงการ

- ติดตั้งฉนวนกันความร้อนที่หลังคา หรือผนังที่กระทบกับแสงอาทิตย์

- เลือกใช้เครื่องปรับอากาศประสิทธิภาพสูงและประหยัดพลังงาน และต้องกำหนดให้มีการล้างเครื่องปรับอากาศเป็นประจำสม่ำเสมอ
- เลือกใช้หลอดไฟประหยัดพลังงานที่เรียกว่า Light Emitting Diode (LED) สำหรับพื้นที่ส่วนกลาง หรือพื้นที่ที่จำเป็นต้องเปิดไฟทิ้งไว้ตลอดทั้งวัน
- เลือกใช้บัลลาสต์อิเล็กทรอนิกส์ซึ่งจะมีการสูญเสียพลังงานประมาณ 1-2 วัตต์ และมีอายุการใช้งานนานขึ้นเป็น 2 เท่า แทนการใช้บัลลาสต์ชนิดแกนเหล็กแบบธรรมดาที่มีการสูญเสียพลังงานประมาณ 10 วัตต์
- กำหนดตำแหน่งติดตั้งหลอดไฟให้มีความเหมาะสม ให้เพียงพอในแต่ละพื้นที่
- จัดให้มีสวิตช์ไฟแยกจากกัน เพื่อให้สามารถเปิด-ปิดได้เฉพาะจุด เพื่อเป็นการประหยัดพลังงาน
- เลือกใช้โคมไฟที่มีแผ่นสะท้อนแสงเพื่อช่วยให้แสงสว่างจากหลอดไฟกระจายได้อย่างเต็มประสิทธิภาพ
- เลือกใช้เครื่องปรับอากาศในอาคารแบบประหยัดไฟ และต้องกำหนดให้มีการล้างเครื่องปรับอากาศเป็นประจำสม่ำเสมอ (ทุก 6 เดือน)
- จัดให้มีการปลุกต้นไม้ภายในโครงการ เพื่อช่วยบังแดดลดพลังงานความร้อนเข้าสู่ตัวอาคาร ทำให้อากาศเย็นขึ้นลดภาระการทำงานของเครื่องปรับอากาศ
- ติดตั้งอุปกรณ์เดินสายไฟ รวมถึงสายสัญญาณทางไฟฟ้าสื่อสารต่างๆ ให้เป็นไปด้วยความเรียบร้อย ถูกต้องตามมาตรฐาน
- ตรวจสอบและบำรุงรักษาเครื่องกำเนิดไฟฟ้าทุกสัปดาห์ เพื่อให้เครื่องกำเนิดไฟฟ้าสามารถทำงานได้อย่างมีประสิทธิภาพ

(2) มาตรการสำหรับเจ้าหน้าที่โครงการ

- อบรมเจ้าหน้าที่ทุกคนให้ตระหนักเรื่องการประหยัดพลังงานเป็นประจำสม่ำเสมอ
- จัดให้มีเจ้าหน้าที่ตรวจสอบการเปิด-ปิดไฟ ในจุดที่หมดความจำเป็นในการใช้งานเป็นประจำทุกวัน
- จัดเจ้าหน้าที่ให้หมั่นทำความสะอาดไฟและโคมไฟอยู่เสมอ

(3) มาตรการสำหรับผู้พักอาศัย

- รณรงค์และขอความร่วมมือ โดยประชาสัมพันธ์การประหยัดพลังงานบริเวณโครงการ เช่น โถงทางเข้าอาคาร รายละเอียดดังนี้
 - รณรงค์ให้ถอดปลั๊กเครื่องใช้ไฟฟ้าทุกชนิดเมื่อเลิกใช้งาน
 - รณรงค์ให้เปิดหลอดไฟ เท่าที่จำเป็น
 - รณรงค์ให้ดับเครื่องยนต์ทุกครั้งเมื่อจอดรถ เพื่อประหยัดน้ำมัน

- รณรงค์ให้ใช้บันไดแทนลิฟต์โดยสาร
- รณรงค์ให้ผู้พักอาศัย ปรับระดับอุณหภูมิภายในห้องให้อยู่ในช่วง 25-26 องศาเซลเซียส
- รณรงค์ให้บำรุงรักษาเครื่องปรับอากาศอยู่เสมอ

ดังนั้น จึงคาดว่าผลกระทบในระดับต่ำ

4.2.3.6 การจราจร

1) การคมนาคมเข้าสู่พื้นที่โครงการ

การเข้าถึงพื้นที่โครงการจากถนนสายหลักสามารถเดินทางได้สะดวกโดยทางรถยนต์ ซึ่งเข้าสู่พื้นที่โครงการได้ 3 เส้นทาง ดังนี้

เส้นทางที่ 1 จากโรงเรียนเซนต์เลวิทยาคม มุ่งหน้าตามทางหลวงชนบทหมายเลข 4030 (บ้านดอน-เซนต์ทะเล) ตรงไประยะทางประมาณ 760 เมตร จะพบสามแยกสถานีตำรวจภูธรเซนต์ทะเล ให้เลี้ยวขวาไปตามทางหลวงชนบทหมายเลข 4030 (บ้านดอน-เซนต์ทะเล) ประมาณ 100 เมตร ให้เลี้ยวขวาเข้าสู่ซอยเซนต์ทะเล 14 ขับไปตามซอยเซนต์ทะเล 14 ระยะทางประมาณ 2.50 กิโลเมตร ให้เลี้ยวซ้ายเข้าสู่ซอยบางเทา 4/2 ขับตรงไปอีก 150 เมตร ให้เลี้ยวขวาเข้าสู่ถนนการะจำยอม จะถึงพื้นที่โครงการ

เส้นทางที่ 2 จากอนุสาวรีย์ท้าวเทพกระษัตรี-ท้าวศรีสุนทร มุ่งหน้าสู่ทางหลวงชนบทหมายเลข 4025 (ถนนศรีสุนทร) ตรงไประยะทางประมาณ 9 กิโลเมตร จะพบสามแยกสถานีตำรวจภูธรเซนต์ทะเล ตรงไปอีกประมาณ 500 เมตร ให้เลี้ยวขวาเข้าสู่ซอยบางเทา 4 ตรงไปอีก 200 เมตร ให้เลี้ยวขวาเข้าสู่ซอยบางเทา 4/2 ขับไปตามซอยบางเทา 4/2 ประมาณ 1 กิโลเมตร ให้เลี้ยวขวาเข้าสู่ถนนการะจำยอม จะถึงพื้นที่โครงการ

เส้นทางที่ 3 จากสนามกีฬาหาดสุรินทร์ มุ่งหน้าไปตามซอยหาดสุรินทร์ 8 ตรงไปตามซอยหาดสุรินทร์ 8 ระยะทางประมาณ 1.30 กิโลเมตร จะพบสามแยก ให้เลี้ยวขวาเข้าสู่ซอยบางเทา 4/2 ขับตรงไปอีก 100 เมตร ให้เลี้ยวซ้ายเข้าสู่ถนนการะจำยอม จะถึงพื้นที่โครงการ

2) ถนนและที่จอดรถของโครงการ

การจราจรเข้าสู่โครงการจะใช้ถนนซอยบางเทา 4/2 กว้าง 11.00 เมตร (รวมเขตทาง) และถนนการะจำยอม กว้าง 12.00 เมตร โดยทางเข้า-ออกของโครงการ มีความกว้าง 6.04 เมตร ผ่านวงเวียนและลงสู่ทางลาด R-1 กว้าง 3.50 เมตร เข้าสู่ที่จอดรถชั้นใต้ดิน และขึ้นสู่ชั้นที่ 1 ผ่านทางลาด R-2 กว้าง 6.00 เมตร สำหรับถนนภายในโครงการ กว้าง 3.50 เมตร เติร์ดทางเดียว (one way) และกว้าง 6.00 เมตร เติร์ด 2 ทิศทาง (two way) โดยจัดให้มีที่จอดรถยนต์ทั้งสิ้น 98 คัน (รวมที่จอดรถผู้พิการ จำนวน 5 คัน) คิดเป็น 31.01% ของจำนวนห้องชุด เป็นที่จอดรถภายในอาคารทั้งหมด โดยลักษณะที่จอดรถยนต์ของโครงการเป็นแบบตั้งฉากกับแนวทางเดินรถทั้งหมด โดยที่จอดรถยนต์ 1 คัน มีความกว้าง 2.40 เมตร และความยาว 5.00 เมตร และที่จอดรถสำหรับผู้พิการหรือทุพพลภาพ และคนชรา จำนวน 1 คัน มีความกว้าง 2.40 เมตร และความยาว 5.00 เมตร และจัดให้มีพื้นที่ว่างข้างที่จอดรถกว้าง 1.00 เมตร

นอกจากนี้ โครงการจัดให้มีที่จอดรถจักรยานยนต์ จำนวน 37 คัน โดยที่จอดรถจักรยานยนต์ 1 คัน มีความกว้าง 0.80 เมตร และความยาว 2.00 เมตร

ค่าใช้จ่ายที่เกิดจากการดูแลรักษาถนนการจราจร เจ้าของร่วมทั้งหมดจะต้องชำระในอัตราส่วนกรรมสิทธิ์ 1 บาท (หนึ่งบาทถ้วน) ต่อเดือน โดยค่าใช้จ่ายดังกล่าว รวมถึงค่าไฟฟ้า ค่าน้ำประปา ค่าดูแลและบำรุงรักษาต้นไม้ตลอดแนวถนนการจราจร ระบบรักษาความปลอดภัย (ระบบกล้องวงจรปิดหรือพนักงานรักษาความปลอดภัย) และค่าใช้จ่ายในการซ่อมบำรุงถนนการจราจร โดยบริษัท ออริจิน คอนโด บางเทา 2 จำกัด (ระยะแรก) และนิติบุคคลอาคารชุด (หลังจากจดทะเบียนอาคารชุด) จะเป็นผู้รับผิดชอบ

จำนวนและขนาดที่จอดรถยนต์ของโครงการเป็นไปตามกฎกระทรวงฉบับที่ 7 (พ.ศ. 2517) ออกตามความในพระราชบัญญัติควบคุมอาคาร พ.ศ. 2479 กฎกระทรวงฉบับที่ 41 (พ.ศ. 2537) และกฎกระทรวงฉบับที่ 64 (พ.ศ. 2555) ออกตามความในพระราชบัญญัติควบคุมอาคาร พ.ศ. 2522 รายละเอียดแสดงดังตารางที่ 4-39

ตารางที่ 4-39 เปรียบเทียบจำนวนที่จอดรถยนต์และขนาดของช่องจอดรถยนต์ที่โครงการจัดให้มีกับข้อกำหนด

ข้อกำหนด	โครงการ
<p>กฎกระทรวงฉบับที่ 7 (พ.ศ. 2517) ออกตามความในพระราชบัญญัติควบคุมการก่อสร้างอาคาร พุทธศักราช 2479 และกฎกระทรวงฉบับที่ 64 (พ.ศ. 2555) ออกตามความในพระราชบัญญัติควบคุมอาคาร พ.ศ. 2522 ที่กำหนดให้</p> <p>ข้อ 2 ให้กำหนดประเภทของอาคารซึ่งต้องมีที่จอดรถยนต์ที่กลับริยยนต์ และทางเข้าออกรถยนต์ไว้ ดังต่อไปนี้</p> <p>(3) อาคารชุดที่มีพื้นที่แต่ละครอบครัวตั้งแต่ 60 ตารางเมตรขึ้นไป</p> <p>(6) สำนักงานที่มีพื้นที่ตั้งแต่ 300 ตารางเมตร ขึ้นไป</p> <p>(7) อาคารขนาดใหญ่</p> <p>ข้อ 3 จำนวนที่จอดรถยนต์ ต้องจัดให้มีตามกำหนดดังต่อไปนี้</p> <p>(2) ในเขตเทศบาลทุกแห่งหรือในเขตท้องที่ที่ได้มีพระราชกฤษฎีกาให้ใช้พระราชบัญญัติควบคุมการก่อสร้างอาคาร พุทธศักราช 2479 ใช้บังคับ</p> <p>(ค) อาคารชุดที่มีพื้นที่แต่ละครอบครัวตั้งแต่ 60 ตารางเมตรขึ้นไป ให้มีที่จอดรถยนต์ไม่น้อยกว่า 1 คันต่อ 2 ครอบครัว เศษของ 2 ครอบครัวให้คิดเป็น 2 ครอบครัว</p> <p>(ข) อาคารขนาดใหญ่ ให้มีที่จอดรถยนต์ไม่น้อยกว่า 1 คันต่อพื้นที่อาคาร 240 ตารางเมตร เศษของ 240 ตารางเมตร ให้คิดเป็น 240 ตารางเมตร</p>	<p><u>กรณีคิดตามประเภทอาคาร</u></p> <p>- โครงการมีอาคารชุดที่มีพื้นที่แต่ละครอบครัวตั้งแต่ 60 ตารางเมตรขึ้นไป จำนวน 95 ห้อง ดังนั้น จึงต้องจัดให้มีที่จอดรถยนต์ ไม่น้อยกว่า 48 คัน</p> <p><u>กรณีคิดตามขนาดพื้นที่ใช้สอย</u></p> <p>- พื้นที่ใช้สอยของอาคาร A (ไม่คิดรวมพื้นที่จอดรถและทางเดินรถ) เท่ากับ 9,023.85 ตารางเมตร ต้องมีที่จอดรถไม่น้อยกว่า 38 คัน</p> <p>- พื้นที่ใช้สอยของอาคาร B (ไม่คิดรวมพื้นที่จอดรถและทางเดินรถ) เท่ากับ 8,274.46 ตารางเมตร ต้องมีที่จอดรถไม่น้อยกว่า 35 คัน</p> <p>- พื้นที่ใช้สอยของอาคาร C (ไม่คิดรวมพื้นที่จอดรถและทางเดินรถ) เท่ากับ 5,458.40 ตารางเมตร ต้องมีที่จอดรถไม่น้อยกว่า 23 คัน)</p> <p>ดังนั้น โครงการต้องจัดให้มีที่จอดรถไม่น้อยกว่า 96 คัน</p> <p>ทั้งนี้ให้ถือจำนวนที่จอดรถยนต์ที่มากกว่าเป็นเกณฑ์ ดังนั้น โครงการต้องจัดให้มีที่จอดรถยนต์ไม่น้อยกว่า 96 คัน โดยโครงการจัดให้มีที่จอดรถยนต์ จำนวน 98 คัน (รวมที่จอดรถสำหรับผู้พิการ จำนวน 5 คัน) ซึ่งสอดคล้องกับกฎกระทรวงฯ ดังกล่าว</p>

ตารางที่ 4-39 เปรียบเทียบจำนวนที่จอดรถยนต์และขนาดของช่องจอดรถยนต์ที่โครงการจัดให้มีกับข้อกำหนดกฎกระทรวง (ต่อ)

ข้อกำหนด	โครงการ
<p>กฎกระทรวงฉบับที่ 41 (พ.ศ. 2537) ออกตามความในพระราชบัญญัติควบคุมอาคาร พ.ศ. 2522</p> <p>ข้อ 2 ที่จอดรถ 1 คัน ต้องเป็นพื้นที่สี่เหลี่ยมผืนผ้า และต้องมีลักษณะและขนาด ดังนี้</p> <p>(2) ในกรณีที่จอดรถตั้งฉากกับแนวทางเดินรถ ให้มีความกว้างไม่น้อยกว่า 2.40 เมตร และความยาวไม่น้อยกว่า 5.00 เมตร แต่ทั้งนี้ จะต้องไม่จัดให้มีทางเข้าออกของรถเป็นทางเดินรถทางเดียว</p> <p>สำหรับที่จอดรถสำหรับผู้พิการหรือทุพพลภาพ และคนชรา เป็นไปตามกฎกระทรวงกำหนดสิ่งอำนวยความสะดวกในอาคารสำหรับผู้พิการหรือทุพพลภาพ และคนชรา พ.ศ. 2548 และฉบับที่ 2 พ.ศ. 2564 หมวดที่ 4 ข้อ 14 ที่กำหนดให้ “ลักษณะและขนาดของที่จอดรถสำหรับผู้พิการหรือทุพพลภาพ และคนชรา ให้เป็นไปตามข้อ 2 และข้อ 3 แห่งกฎกระทรวง ฉบับที่ 41 (พ.ศ. 2537) ออกตามความใน พระราชบัญญัติควบคุมอาคาร พ.ศ. 2522 และที่แก้ไขเพิ่มเติม และจัดให้มีที่ว่างด้านข้างที่จอดรถ กว้างไม่น้อยกว่า 1 เมตร ตลอดความยาวของที่จอดรถ โดยที่ว่างดังกล่าวต้องมีลักษณะพื้นผิวเรียบ และมีระดับเสมอกับที่จอดรถ”</p>	<p>- ที่จอดรถแบบตั้งฉากกับแนวทางเดินรถ มีความกว้าง 2.40 เมตร ความยาว 5.00 เมตร</p> <p>- ที่จอดรถสำหรับผู้พิการหรือทุพพลภาพ และคนชรา มีความกว้าง 2.40 เมตร และความยาว 5.00 เมตร โดยมีด้านข้าง 1.00 เมตร</p>

ในการประเมินความเพียงพอของที่จอดรถของโครงการอาคารชุด ออริจิน คอนโด บางเทา บีช เป็นโครงการประกอบกิจการประเภทอาคารอยู่อาศัยรวม (อาคารชุด) จำนวน 316 ห้อง ทั้งนี้บริษัทที่ปรึกษาได้สำรวจและรวบรวมข้อมูลด้านพฤติกรรมการใช้พื้นที่จอดรถจากอาคารตัวอย่าง โดยเปรียบเทียบกับโครงการที่มีขนาด กิจกรรม ในลักษณะเดียวกัน คือ โครงการอาคารชุด Zcape X2 condominium

โครงการ Zcape X2 condominium ตั้งอยู่ที่ หมู่ที่ 1 ตำบลเชิงทะเล อำเภอถลาง จังหวัดภูเก็ต ซึ่งห่างจากโครงการประมาณ 2.20 กิโลเมตร โดยได้สำรวจจำนวนที่จอดรถยนต์ของโครงการตัวอย่าง ในวันอังคารที่ 23 พฤษภาคม 2566 ช่วงเวลากลางวัน คือ เวลา 10.00 น. และเวลากลางคืน คือ 22.00 น. ผลการสำรวจปริมาณรถยนต์จริงของโครงการตัวอย่าง แสดงดังตารางที่ 4-40 การจอดรถยนต์ของโครงการตัวอย่าง แสดงดังรูปที่ 4-17

ตารางที่ 4-40 ผลการสำรวจปริมาณรถยนต์ที่จอดจริงของโครงการตัวอย่าง

โครงการอาคารชุด ZCAPE	วันศุกร์ที่ 12 มกราคม 2567	
	11.00 น.	23.00 น.
ปริมาณรถยนต์ที่จอดจริง (คัน)	28	20
ร้อยละของรถยนต์ที่จอดจริง/ จำนวนห้องชุดทั้งหมด*	<u>14.14</u>	10.10
ปริมาณรถจักรยานยนต์ที่จอดจริง (คัน)	13	17
ร้อยละของรถจักรยานยนต์ที่จอดจริง/ จำนวนห้องชุดทั้งหมด*	6.56	<u>8.58</u>

ที่มา : การสำรวจภาคสนาม, มกราคม 2567

หมายเหตุ : *จำนวนห้องชุดทั้งหมดของโครงการอาคารชุด ZCAPE เท่ากับ 198 ห้องชุด



เวลา 11.00 น.

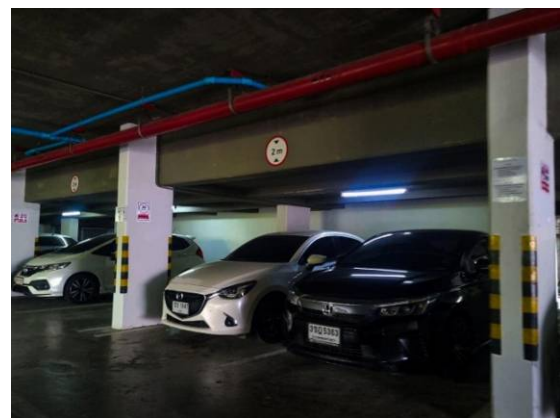

เวลา 23.00 น.



เวลา 23.00 น.

รูปที่ 4-17 แสดงที่จอดรถของโครงการตัวอย่าง

ที่มา : การสำรวจภาคสนาม, มกราคม 2567

จากการเปรียบเทียบจำนวนห้องชุดทั้งหมดต่อจำนวนรถยนต์ที่จอดจริงกับโครงการตัวอย่างที่มีลักษณะการดำเนินโครงการเช่นเดียวกับโครงการ พบว่า โครงการต้องจัดให้มีที่จอดรถยนต์อย่างน้อย 45 คัน (ร้อยละ 14.14 ของจำนวนห้องชุดทั้งหมด) โดยโครงการได้จัดให้มีที่จอดรถยนต์ไว้ 98 คัน ซึ่งเพียงพอกับความต้องการของผู้พักอาศัย อีกทั้งจำนวนที่จอดรถยนต์ที่โครงการจัดไว้ได้เป็นไปตามที่ **กฎกระทรวงฉบับที่ 7 (พ.ศ. 2517)** ออกตามความในพระราชบัญญัติควบคุมอาคาร พ.ศ. 2479 และจำนวนห้องชุดทั้งหมดต่อจำนวนรถจักรยานยนต์ที่จอดจริงกับโครงการตัวอย่างที่มีลักษณะการดำเนินโครงการเช่นเดียวกับโครงการ พบว่า โครงการต้องจัดให้มีที่จอดรถจักรยานยนต์อย่างน้อย 28 คัน (ร้อยละ 8.58 ของจำนวนห้องชุดทั้งหมด) โดยโครงการได้จัดให้มีที่จอดรถยนต์ไว้ 37 คัน ซึ่งเพียงพอกับความต้องการของผู้พักอาศัย

3) ประเมินผลกระทบต่อการจราจรบริเวณพื้นที่โครงการ

โครงการอาคารชุด ออริจิน คอนโด บางเทา บีช เป็นโครงการประกอบกิจการประเภทอาคารชุดจำนวน 316 ห้องพัก ปริมาณการจราจรที่เพิ่มขึ้นคิดตามจำนวนที่จอดรถยนต์ รวมทั้งโครงการจำนวน 98 คัน และที่จอดรถจักรยานยนต์ จำนวน 37 คัน

การศึกษาสภาพการจราจรบริเวณโครงการระยะดำเนินการ จะพิจารณาจากโครงข่ายเส้นทางคมนาคมถนนสายหลักที่เชื่อมต่อกับโครงการ ซึ่งที่ปรึกษาได้ทำการสำรวจปริมาณจราจรทางสาธารณประโยชน์ (ถนนซอยบางเทา 4/2) ในวันธรรมดาและวันหยุดทั้งวัน โดยข้อมูลที่มาประเมินการจราจรช่วงระยะดำเนินการใช้ปริมาณการจราจรสูงสุดของ ช่วงเวลาเร่งด่วนเช้า และช่วงเวลาเร่งด่วนเย็น ดังนี้

- ในวันธรรมดา (วันพฤหัสบดีที่ 7 ธันวาคม 2566) ตั้งแต่เวลา 07.00 – 10.00 น. (ช่วงเวลาเร่งด่วนเช้า) ปริมาณการจราจรสูงสุดเท่ากับ 33 PCU/ชั่วโมง และเวลา 16.00 – 19.00 น. (ช่วงเวลาเร่งด่วนเย็น) ปริมาณการจราจรสูงสุดเท่ากับ 95 PCU/ชั่วโมง
- ในวันหยุด (วันอาทิตย์ที่ 10 ธันวาคม 2566) ตั้งแต่เวลา 09.00 – 12.00 น. (ช่วงเวลาเร่งด่วนเช้า) ปริมาณการจราจรสูงสุดเท่ากับ 62 PCU/ชั่วโมง และเวลา 16.00 – 19.00 น. (ช่วงเวลาเร่งด่วนเย็น) ปริมาณการจราจรสูงสุดเท่ากับ 64 PCU/ชั่วโมง

การวิเคราะห์ปริมาณจราจรที่เกิดขึ้นในช่วงดำเนินการโครงการ

ปริมาณจราจรที่เกิดขึ้นในช่วงดำเนินการนั้น โดยปกติแล้วรถภายในพื้นที่โครงการจะไม่เข้า-ออกพร้อมกันทั้งหมด แต่เพื่อให้เห็นถึงภาพรวมของสภาพการจราจรในกรณีเลวร้ายที่สุด (Worst Case) ที่ปรึกษาจึงได้นำปริมาณจราจรของรถในช่วงดำเนินการ ที่เข้า-ออกโครงการ คาดการณ์ว่าสูงสุดอยู่ในช่วงเวลาเร่งด่วนเช้า และช่วงเวลาเร่งด่วนเย็น ประมาณ 46 คัน/ชั่วโมง (37 PCU/hr) แสดงดังตารางที่ **4-41** รวมเข้าไปกับปริมาณจราจรบนโครงข่ายถนนในช่วงเวลาเร่งด่วน (Peak) ของถนนทางเข้า-ออกโครงการ เพื่อวิเคราะห์ช่วงถนนก่อนและหลังมีโครงการ โดยอัตราส่วนปริมาณจราจรต่อความจุถนนสายบ้านป่าสัก-บ้านโคกโดนด ในช่วงวันธรรมดา และวันหยุด โดยรายละเอียดของผลวิเคราะห์ปริมาณจราจรที่เกิดขึ้นในช่วงดำเนินการของโครงการแสดงดังตารางที่ **4-42**

ตารางที่ 4-41 ปริมาณจราจรที่เกิดขึ้นในช่วงดำเนินการโครงการ

ชนิดยานพาหนะ	จำนวน เที่ยวสูงสุด ต่อวัน (คัน)	จำนวนเที่ยว สูงสุดต่อชั่วโมง (คัน)	ค่าเทียบเท่า รถยนต์หนึ่ง ส่วนบุคคล (PCE)	จำนวนเที่ยว สูงสุดต่อวัน (PCU)	จำนวนเที่ยว สูงสุดต่อ ชั่วโมง (PCU)
รถยนต์นั่ง	98	33	1	98	33
รถจักรยานยนต์ และสามล้อเครื่อง	37	13	0.3	12	4
รวม	135	46		110	37

หมายเหตุ : ค่า PCE อ้างอิง : การออกแบบและวางผังถนนในเมือง, กองวิศวกรรม สำนักผังเมือง

: Passenger Car Unit; PCU = หน่วยเทียบเท่ารถยนต์นั่ง

: Passenger Car Equivalent; PCE = ค่าเทียบเท่ารถยนต์นั่งส่วนบุคคล

: ข้อมูลจำนวนยานพาหนะที่เกิดขึ้นในช่วงก่อสร้างมาจากทีมศึกษาผลกระทบด้านสิ่งแวดล้อม (EIA)

ตารางที่ 4-42 ผลวิเคราะห์ปริมาณจราจรที่เกิดขึ้นในช่วงดำเนินการโครงการฯ โดยอัตราส่วนปริมาณจราจรต่อความจุทางสาธารณะประโยชน์ (ถนนซอยบางเทา 4/2) ในวันธรรมดาและวันหยุด

วัน	ช่วงเวลาเร่งด่วน (Peak)	ปริมาณจราจร (PCU/Hr.)		ความจุถนน (PCU/hr)	ค่า V/C Ratio		สภาพการจราจร*	
		ช่วงก่อน ดำเนินการ	ช่วงเปิด ดำเนินการ		ช่วงก่อน ดำเนินการ	ช่วงเปิด ดำเนินการ	ช่วงก่อนดำเนินการ	ช่วงเปิดดำเนินการ
วันธรรมดา	เช้า	33	106	600	0.055	0.177	การจราจรคล่องตัว ไม่ติดขัด การหยุดจอดที่ทางแยกมีน้อย	การจราจรคล่องตัว ไม่ติดขัด การหยุดจอดที่ทางแยกมีน้อย
	เย็น	95	168	600	0.158	0.280	การจราจรคล่องตัว ไม่ติดขัด การหยุดจอดที่ทางแยกมีน้อย	การจราจรคล่องตัว ไม่ติดขัด การหยุดจอดที่ทางแยกมีน้อย
วันหยุด	เช้า	62	135	600	0.103	0.225	การจราจรคล่องตัว ไม่ติดขัด การหยุดจอดที่ทางแยกมีน้อย	การจราจรคล่องตัว ไม่ติดขัด การหยุดจอดที่ทางแยกมีน้อย
	เย็น	64	137	600	0.107	0.228	การจราจรคล่องตัว ไม่ติดขัด การหยุดจอดที่ทางแยกมีน้อย	การจราจรคล่องตัว ไม่ติดขัด การหยุดจอดที่ทางแยกมีน้อย

หมายเหตุ : PCU/hr; Passenger Car Unit per Hour = คันรถยนต์ส่วนบุคคลต่อหนึ่งชั่วโมง
: ถนนสายบ้านป่าสัก-บ้านโคกโดนด ด้านละ 1 ช่องจราจร ไป-กลับ น้บรถ 2 ทิศทาง
: ปริมาณจราจรที่เกิดในช่วงก่อสร้างโครงการ มีจำนวน 37 PCU/hr.
: * เทียบกับเกณฑ์ของ Transportation Research Board

จากการประเมินผลกระทบการจราจรของทางสาธารณประโยชน์ (ถนนซอยบางเทา 4/2) ในวันธรรมดา และวันหยุด ช่วงเวลาเร่งด่วน พบว่า สภาพการจราจรคล่องตัว ไม่ติดขัด การหยุดจอดที่ทางแยกมีน้อย

ดังนั้น จึงคาดว่าผลกระทบด้านการคมนาคมในระยะดำเนินการจึงอยู่ในระดับต่ำ

4.2.3.7 การใช้ประโยชน์ที่ดิน

1) การใช้ประโยชน์ที่ดินในปัจจุบัน

จากการสำรวจสภาพการใช้ประโยชน์ที่ดินปัจจุบันบริเวณพื้นที่ศึกษารัศมี 1 กิโลเมตร โดยรอบพื้นที่โครงการ บริษัทที่ปรึกษาได้ดำเนินการแปลภาพถ่ายดาวเทียมจาก www.googleearth.com (เข้าถึงข้อมูลเมื่อวันที่ 25 เมษายน 2567) ประกอบกับแผนที่ภูมิประเทศมาตราส่วน 1: 50,000 และการสำรวจภาคสนาม พบว่า บริเวณโดยรอบใช้ประโยชน์ที่ดินส่วนใหญ่เป็นพื้นที่อยู่อาศัย ร้อยละ 22.90 รองลงมาเป็นพื้นที่ป่าละเมาะ/ไม้พุ่ม ร้อยละ 20.64 และพื้นที่ทะเล ร้อยละ 17.38 ที่เหลือเป็นพื้นที่โล่ง, พื้นที่บริการท่องเที่ยว, พื้นที่ก่อสร้าง, พื้นที่ถนน, พื้นที่พาณิชยกรรม, พื้นที่ชายหาด, พื้นที่แหล่งน้ำ, พื้นที่ราชการ ศาสนสถาน สถานศึกษา, พื้นที่เกษตรกรรม และพื้นที่โครงการ คิดเป็นร้อยละ 10.27, 8.99, 6.00, 4.96, 3.41, 1.65, 1.45, 1.39, 0.73 และ 0.23 ตามลำดับ

โครงการอาคารชุด ออริจิน คอนโด บางเทา บีช ตั้งอยู่ที่ หมู่ที่ 2 ตำบลเชิงทะเล อำเภอถลาง จังหวัดภูเก็ต อยู่ในพื้นที่องค์การบริหารส่วนตำบลเชิงทะเล โดยมีอาณาเขตติดต่อดังนี้

ทิศเหนือ	ติดกับ	ลำรางสาธารณประโยชน์ กว้างประมาณ 1.30 เมตร
ทิศใต้	ติดกับ	ถนนการะจำยอม กว้าง 12.00 เมตร และที่ดินบุคคลอื่น (วัชพืชขึ้นปกคลุม) ถัดไปเป็นซอยบางเทา 4/2 กว้าง 11.00 เมตร (รวมเขตทาง)
ทิศตะวันออก	ติดกับ	ที่ดินบุคคลอื่น (ปัจจุบันกำลังปรับพื้นที่) และที่ดินบุคคลอื่น (วัชพืชขึ้นปกคลุม)
ทิศตะวันตก	ติดกับ	ที่ดินบุคคลอื่น (วัชพืชขึ้นปกคลุม)

สำหรับการใช้ประโยชน์ที่ดินใกล้เคียงพื้นที่โครงการ จากการสำรวจภาคสนาม (สิงหาคม 2567) พบว่า พื้นที่ส่วนใหญ่เป็นพื้นที่อยู่อาศัย พื้นที่บริการท่องเที่ยว และพื้นที่พาณิชยกรรม

นอกจากนี้ จากการสำรวจพื้นที่โครงการในระยะ 1 กิโลเมตร พบว่า มีพื้นที่อ่อนไหว จำนวน 7 แห่ง ได้แก่ มัสยิด Al Mustaqeem, โรงพยาบาลส่งเสริมสุขภาพตำบลบ้านบางเทา, ศูนย์อบรมศาสนาอิสลามและจริยธรรม มัสยิดมุการ์รัม บ้านบางเทา, มัสยิดดารุลเอียะซาน, โรงเรียนอนุบาลองค์การบริหารส่วนตำบลเชิงทะเล, มัสยิดมุการ์รัม บ้านบางเทา และมัสยิดอันซอรฺอิสซุนนะฮ์

2) การใช้ประโยชน์ที่ดินตามกฎหมายกระทรวงให้ใช้บังคับผังเมืองรวมจังหวัดภูเก็ต พ.ศ. 2554 และฉบับแก้ไขเพิ่มเติม (ฉบับที่ 4) พ.ศ.2558

จากการตรวจสอบการใช้ประโยชน์ที่ดินของโครงการ โดยสำนักงานโยธาธิการและผังเมืองจังหวัดภูเก็ต พบว่า โครงการตั้งอยู่ตามกฎหมายกระทรวงให้ใช้บังคับผังเมืองรวมจังหวัดภูเก็ต พ.ศ.2554 และฉบับแก้ไขเพิ่มเติม (ฉบับที่ 4) พ.ศ. 2558 ออกตามความในพระราชบัญญัติการผังเมือง พ.ศ. 2518 ซึ่งได้กำหนดที่ดินบริเวณโครงการเป็นที่ดินประเภทที่อยู่อาศัยหนาแน่นน้อย (สีเหลือง) บริเวณหมายเลข 1.21

โครงการประกอบกิจการประเภทอาคารอยู่อาศัยรวม (อาคารชุด) เพื่อการอยู่อาศัย จำนวน 316 ห้องชุด ซึ่งจัดเป็นกิจการหลัก มีที่ว่างร้อยละ 51.78 ของพื้นที่โครงการ และการใช้ประโยชน์ที่ดินของโครงการไม่ได้อยู่ในข้อห้ามการใช้ประโยชน์ที่ดินตามที่กฎหมายกระทรวงกำหนด นอกจากนี้ พื้นที่โครงการไม่อยู่ในเขตปฏิรูปที่ดินและไม่ได้อยู่ในแนวเขตอุทยานแห่งชาติ ดังนั้น การใช้ประโยชน์ที่ดินของโครงการจึงสอดคล้องกับการใช้ประโยชน์ที่ดินตามที่กำหนดไว้ รายละเอียดแสดงดังตารางที่ 2-5

3) ที่ตั้งโครงการตามประกาศกระทรวงทรัพยากรธรรมชาติและสิ่งแวดล้อม เรื่องกำหนดเขตพื้นที่และมาตรการคุ้มครองสิ่งแวดล้อม ในบริเวณพื้นที่จังหวัดภูเก็ต พ.ศ. 2560 และฉบับที่ 2 พ.ศ.2563

จากการตรวจสอบพื้นที่ตามข้อกำหนดเขตพื้นที่และมาตรการคุ้มครองสิ่งแวดล้อม โดยสำนักงานทรัพยากรธรรมชาติและสิ่งแวดล้อมจังหวัดภูเก็ต พบว่า พื้นที่โครงการตั้งอยู่ในบริเวณที่ 8 ตามประกาศกระทรวงทรัพยากรธรรมชาติและสิ่งแวดล้อม เรื่อง กำหนดเขตพื้นที่และมาตรการคุ้มครองสิ่งแวดล้อม ในบริเวณพื้นที่จังหวัดภูเก็ต พ.ศ. 2560 และฉบับที่ 2 พ.ศ.2563

เมื่อเปรียบเทียบการดำเนินโครงการกับข้อกำหนดตามประกาศกระทรวงทรัพยากรธรรมชาติและสิ่งแวดล้อมจังหวัดภูเก็ต พบว่า การใช้ประโยชน์ที่ดินโครงการสอดคล้องกับข้อกำหนดดังกล่าว รายละเอียดแสดงดังตารางที่ 2-6

4) ที่ตั้งโครงการตามกฎหมายฉบับที่ 20 (พ.ศ. 2532) ออกตามความในพระราชบัญญัติควบคุมอาคาร พ.ศ. 2522

จากการตรวจสอบพื้นที่ตามกฎหมายฉบับที่ 20 (พ.ศ. 2532) ออกตามความในพระราชบัญญัติควบคุมอาคาร พ.ศ. 2522 พบว่า พื้นที่โครงการมีระยะห่างจากแนวชายฝั่งทะเลใกล้ที่สุดประมาณ 433.78 เมตร และใกล้ที่สุดประมาณ 514.21 เมตร ซึ่งพื้นที่โครงการบางส่วนตั้งอยู่ในบริเวณที่ 3 ตามกฎหมายฉบับดังกล่าว

โครงการประกอบกิจการประเภทอาคารอยู่อาศัยรวม (อาคารชุด) โดยมีรายละเอียดดังนี้

บริเวณที่ 3 คิดเป็นพื้นที่ 6,100.80 ตารางเมตร มีพื้นที่อาคารปกคลุมดิน 3,284.51 ตารางเมตร มีพื้นที่ว่าง 2,816.29 ตารางเมตร ซึ่งมีพื้นที่ว่างปราศจากสิ่งปกคลุมร้อยละ 46.16 ของพื้นที่บริเวณที่ 3 มีการก่อสร้างบางส่วนของอาคาร A อาคาร B บางส่วนของอาคาร C และบางส่วนของอาคาร Co-Working Space ซึ่งความสูงของอาคารที่สูงที่สุดวัดจากระดับพื้นดินที่ก่อสร้างถึงส่วนที่สูงที่สุดของอาคาร เท่ากับ 22.90 เมตร

โครงการไม่ได้อยู่ในข้อห้ามกระทำการหรือประกอบกิจกรรมตามที่กฎกระทรวงฯ กำหนด ดังนั้น การใช้ประโยชน์ที่ดินของโครงการจึงสอดคล้องตามกฎหมายฉบับที่ 20 (พ.ศ.2532) ออกตามความในพระราชบัญญัติควบคุมอาคาร พ.ศ. 2522 ดังกล่าว แสดงดังตารางที่ 2-7

ดังนั้น จึงคาดว่าผลกระทบด้านการใช้ประโยชน์ที่ดินในระยะดำเนินการจึงอยู่ในระดับต่ำ

4.2.3.8 การระบายอากาศ

1) ระบบปรับอากาศ

โครงการมีการติดตั้งเครื่องปรับอากาศแบบแยกส่วน (Air Cooled Split Type) มีขนาดความเย็นรวมประมาณ 83.50 ตันความเย็น ตามความเหมาะสมกับขนาดของภาระทำความเย็น ใช้สารทำความเย็น HFC-410A หรือเทียบเท่า ทั้งนี้ จำนวนเครื่องปรับอากาศที่ติดตั้งขึ้นกับขนาดพื้นที่ของห้องนั้นๆ โดยติดตั้งเครื่องปรับอากาศในอาคารบริเวณห้องต่างๆ ได้แก่ โถงทางเข้า ห้องสำนักงานนิติบุคคล ห้องควบคุม ห้องสันทนาการ และห้องชุด เป็นต้น

2) การระบายอากาศ

โครงการจัดให้มีการระบายอากาศภายในตัวอาคารโดยวิธีธรรมชาติและวิธีกล ซึ่งมีความสอดคล้องตามกฎหมายฉบับที่ 39 (พ.ศ.2537) ออกตามความในพระราชบัญญัติควบคุมอาคาร พ.ศ.2522 ดังนี้

- **การระบายอากาศโดยวิธีธรรมชาติ** ให้ใช้เฉพาะกับห้องในอาคารที่มีผนังด้านนอกอาคารอย่างน้อยหนึ่งด้าน โดยจัดให้มีช่องเปิดสู่ภายนอกอาคารได้ เช่น ประตู หน้าต่าง ซึ่งจะต้องเปิดไว้ระหว่างใช้สอยห้องนั้นๆ และพื้นที่ของช่องเปิดได้ไม่น้อยกว่าร้อยละ 10 ของพื้นที่ของห้องนั้น โดยโครงการได้จัดให้ระบายอากาศโดยวิธีธรรมชาติของบริเวณต่างๆ ภายในอาคาร คือ บริเวณห้องชุดจะมีช่องหน้าต่างที่สามารถระบายอากาศกรณีที่อุณหภูมิภายนอกต่ำทำให้เกิดการระบายอากาศที่ดีเข้าสู่ห้องชุดภายในอาคารได้ โดยจะมีการใช้ควบคุมไปกับระบบระบายอากาศโดยวิธีกลคือการติดตั้งระบบปรับอากาศกรณีที่มีอุณหภูมิภายนอกสูงเพื่อใช้ปรับอุณหภูมิภายในให้มีอากาศที่อยู่ในระดับที่สบายยิ่งขึ้น

- **การระบายอากาศโดยวิธีกล** โดยจัดให้มีอุปกรณ์ขับเคลื่อนอากาศ เพื่อให้เกิดการนำอากาศภายนอกเข้ามาตามอัตราการระบายอากาศ โดยติดตั้งพัดลมดูดอากาศเพื่อระบายอากาศออกภายนอกโดยตรงบริเวณห้องต่างๆ ได้แก่ โถงทางเดิน โถงลิฟต์ ห้องไฟฟ้า ห้องปั๊ม ห้องน้ำ ห้องพักขยะรวม

- **การระบายอากาศในกรณีที่มีระบบการปรับอากาศ** ได้มีการนำอากาศภายนอกเข้ามาในพื้นที่ปรับอากาศ หรือดูดอากาศจากภายในพื้นที่ปรับอากาศออกไปสำหรับห้องนอนแต่ละห้องชุด โถงทางเข้า ห้องสันทนาการ ห้องควบคุม (ชั้นใต้ดิน) ห้องออกกำลังกายและห้องสปา (ชั้นใต้ดิน) สำนักงานนิติบุคคล (ชั้นใต้ดิน) มีอัตราการระบายอากาศไม่น้อยกว่า 2 ลูกบาศก์เมตร/ชั่วโมง/ตารางเมตร

- **การระบายอากาศชั้นใต้ดิน** โครงการจะมีการติดตั้งพัดลมระบายอากาศ หรืออุปกรณ์ขับเคลื่อนอากาศต่างๆ บริเวณชั้นใต้ดินเพื่อให้เกิดการนำอากาศภายนอกเข้ามาในการระบายอากาศ ได้แก่ โถงลิฟต์ ห้องปั๊ม ห้องน้ำชาย ห้องน้ำหญิง ห้องน้ำผู้พิการ ห้องพักขยะ และห้องปั๊ม

ดังนั้น จึงคาดว่าผลกระทบด้านการระบายอากาศในระยะดำเนินการจึงอยู่ในระดับต่ำ

4.2.4 ผลกระทบต่อคุณค่าคุณภาพชีวิต

4.2.4.1 ผลกระทบที่อาจเกิดขึ้นจากการมีโครงการต่อคุณภาพชีวิต

เมื่อเปิดดำเนินการ โครงการจะก่อให้เกิดผลดีต่อสภาพเศรษฐกิจโดยรวมของท้องถิ่น เนื่องจากจะมีการจ้างแรงงานท้องถิ่นเข้ามาทำงานภายในโครงการ ซึ่งการจ้างงานพนักงานส่งผลกระทบต่ออาชีพและรายได้ของคนในท้องถิ่นเพียงเล็กน้อย เนื่องจากการจ้างงานพนักงานไม่มาก โดยโครงการได้จ้างแรงงานในท้องถิ่นเป็นพนักงานเป็นอันดับแรก รวมทั้งส่งเสริม สนับสนุน กิจกรรมทางสังคมต่างๆ ของท้องถิ่น เพื่อสร้างความสัมพันธ์อันดีกับชุมชน

1) ผลกระทบทางด้านเศรษฐกิจ

โครงสร้างทางเศรษฐกิจขององค์การบริหารส่วนตำบลเชิงทะเล จะเป็นระบบธุรกิจการท่องเที่ยว การบริการ การเกษตร และการทำประมง โดยโครงการจะจ้างแรงงานในท้องถิ่นเป็นพนักงานเป็นอันดับแรก ซึ่งก่อให้เกิดการจ้างงานในท้องถิ่นเพิ่มขึ้น ดังนั้นสภาพเศรษฐกิจในช่วงดำเนินการของโครงการจะทำให้คนในชุมชนมีรายได้จากการทำงาน นอกจากนี้การที่มีผู้มาพักอาศัยโครงการ เป็นการกระตุ้นเศรษฐกิจท้องถิ่นของร้านค้า ร้านอาหาร และบริการรายย่อยใกล้เคียงพื้นที่โครงการเพิ่มขึ้น ดังนั้นก่อให้เกิดการกระจายรายได้สู่ชุมชนมากขึ้นก่อให้เกิดผลกระทบด้านบวก

2) ผลกระทบทางด้านจำนวนประชากร

ในเขตพื้นที่ตำบลเชิงทะเล มีจำนวนประชากรทั้งสิ้น 12,013 คน เป็นชาย 5,903 คน และหญิง 6,110 คน มีจำนวนครัวเรือนทั้งสิ้น 12,938 ครัวเรือน มีเขตการปกครองครอบคลุม 6 หมู่บ้าน ในช่วงระยะดำเนินการของโครงการจะมีผู้อยู่อาศัยในโครงการสูงสุด 1,590 คน (รวมจำนวนพนักงาน) ซึ่งโครงการจะจ้างงานคนในท้องถิ่นเป็นหลัก ดังนั้นจึงไม่ส่งผลกระทบแต่อย่างใด

3) ผลกระทบต่อวิถีชีวิตของคนในชุมชน

ในเขตองค์การบริหารส่วนตำบลเชิงทะเล เป็นแหล่งท่องเที่ยวที่สำคัญของจังหวัดภูเก็ต และขณะเดียวกันก็เป็นที่ยอมรับและมีชื่อเสียงไปทั่วโลก ด้วยเหตุนี้จึงมีผู้เข้ามาอาศัยและมาประกอบอาชีพที่ไม่ใช่นักท่องเที่ยว การดำรงชีวิตส่วนใหญ่เป็นชุมชนเมืองที่มีความหลากหลายของกิจกรรม แต่ในพื้นที่ก็ยังคงมีความเป็นชุมชนอยู่ และมีความสัมพันธ์ที่ดีระหว่างเพื่อนบ้าน ดังนั้น แม้ว่าผู้พักอาศัยบางส่วนที่ดำเนินชีวิตเป็นแบบต่างคนต่างอยู่ ต้องเร่งรีบในการดำเนินชีวิตประจำวัน แต่ก็ไม่มีความขัดแย้งซึ่งกันและกัน

4) ผลกระทบทางด้านเชื้อชาติ

โครงการประกอบกิจการประเภทอาคารอยู่อาศัยรวม (อาคารชุด) โดยผู้มาอยู่อาศัยโครงการส่วนมากเป็นคนต่างจังหวัด และชาวต่างชาติ แม้ว่าจะมีเชื้อชาติที่แตกต่างกับชุมชนแต่ก็ไม่ได้มีความขัดแย้งทางด้านเชื้อชาติแต่อย่างใด

5) ผลกระทบทางด้านศาสนา ประเพณีวัฒนธรรม และแหล่งโบราณสถาน

ในพื้นที่องค์การบริหารส่วนตำบลเชิงทะเลมีการนับถือศาสนา ดังนี้ หมู่ที่ 2 บ้านบางเทา นับถือศาสนาอิสลาม ร้อยละ 95 และศาสนาอื่น ๆ ร้อยละ 5 หมู่ที่ 3 บ้านหาดสุรินทร์ นับถือศาสนาพุทธร้อยละ 82 และศาสนาอื่น ๆ ร้อยละ 18 หมู่ที่ 4 บ้านป่าสัก นับถือศาสนาพุทธร้อยละ 98 และศาสนาอื่น ๆ ร้อยละ 2 หมู่ที่ 5 บ้านบางเทานอก นับถือศาสนาอิสลามร้อยละ 99 และศาสนาอื่น ๆ ร้อยละ 5 หมู่ที่ 6 บ้านโคกโดนดะลายัน นับถือศาสนาพุทธร้อยละ 93 และศาสนาอื่น ๆ ร้อยละ 7

ในเขตองค์การบริหารส่วนตำบลเชิงทะเล มีวัด 1 แห่ง คือ วัดอนามัยเกษม สำนักสงฆ์ 1 แห่ง คือ สำนักสงฆ์วัดร้าง มัสยิด 4 แห่ง คือ 1) มัสยิดมูการัม 2) มัสยิดอันซอริซซุนนะห์ 3) มัสยิดเก่า 4) มัสยิดดาร์ลุเอียะซาน ศาลเจ้า 1 แห่ง คือ ศาลเจ้าเต็กกันไต่เต่ คริสตจักร 1 แห่ง คือ คริสตจักรเชิงทะเล สุสาน 2 แห่ง คือ 1) กุโบร์นอกเล 2) สุสานจีน และฌาปนสถาน 1 แห่ง คือ ฌาปนสถานวัดอนามัยเกษม

จากกิจกรรมทางศาสนาที่มีการใช้เสียง คือ เสียงประกาศเชิญชวนให้ปฏิบัติละหมาด 5 เวลา (เสียงตามสาย) โดยผู้อยู่อาศัยภายในโครงการอาจจะได้รับผลกระทบดังกล่าว ทั้งนี้ โครงการจะประชาสัมพันธ์ให้ผู้อยู่อาศัยทราบถึงกิจกรรมทางศาสนาดังกล่าวก่อนเข้าอยู่

ประชาชนส่วนใหญ่ยังคงรักษาวัฒนธรรมของคนไทยในชนบทอยู่ แต่เนื่องจากการเป็นเมืองท่องเที่ยวทำให้สภาพทางสังคมเปลี่ยนไปเป็นสังคมเมือง โดยบางส่วนเป็นสังคมแบบตะวันตก โดยเฉพาะบริเวณที่เป็นแหล่งบันเทิงเพื่อตอบสนองความต้องการของนักท่องเที่ยวต่างชาติ

สำหรับประเพณีและวัฒนธรรมท้องถิ่นที่สำคัญในเขตองค์การบริหารส่วนตำบลเชิงทะเล ได้แก่ งานสงกรานต์ งานสวดกลางบ้าน งานลอยเรือ เทศกาลถือศีลกินผัก เดือนรอมฎอน วันตรุษจีน ประเพณีหล่อเทียนพรรษา และแห่เทียนพรรษา

จากการตรวจสอบแหล่งโบราณสถานทางกรมศิลปากรได้ประกาศขึ้นทะเบียนแหล่งโบราณสถานแห่งประเทศไทยประกาศในราชกิจจานุเบกษา และยังไม่ได้รับการประกาศขึ้นทะเบียนและกำหนดเขตที่ดินโบราณสถาน พบว่าบริเวณพื้นที่โครงการ และพื้นที่ใกล้เคียงในรัศมี 1 กิโลเมตร ไม่พบแหล่งโบราณคดี แหล่งโบราณสถาน หรือสถานที่ที่มีความสำคัญทางประวัติศาสตร์แต่อย่างใด จากข้อมูลแหล่งธรรมชาติอันควรอนุรักษ์ในจังหวัดภูเก็ต ตามมติคณะรัฐมนตรี เมื่อวันที่ 7 พฤศจิกายน 2532 พบว่า บริเวณพื้นที่โครงการ และพื้นที่ใกล้เคียงในรัศมี 1 กิโลเมตร ไม่พบแหล่งธรรมชาติอันควรอนุรักษ์แต่อย่างใด สำหรับในช่วงระยะดำเนินการของโครงการจะมีผู้อยู่อาศัยในโครงการสูงสุด 1,590 คน (รวมจำนวนพนักงาน) ซึ่งส่วนมากเป็นคนไทย นับถือศาสนาพุทธและยังคงมีวัฒนธรรมประเพณีที่เข้าร่วมกิจกรรมกันได้กับประเพณีของท้องถิ่น ดังนั้นจึงไม่ส่งผลกระทบแต่อย่างใด

6) ความปลอดภัยในชีวิตและทรัพย์สิน

โครงการประกอบกิจการประเภทอาคารอยู่อาศัยรวม (อาคารชุด) ซึ่งโครงการได้จัดให้มีเจ้าหน้าที่รักษาความปลอดภัย โดยตรวจตราความปลอดภัยและความเรียบร้อยในโครงการ เพื่อให้ผู้พักอาศัยสามารถติดต่อหรือแจ้งเหตุได้ตลอด 24 ชั่วโมง การทำงานจะแบ่งเป็น 2 ผลัด โดยผลัดที่ 1 เริ่มปฏิบัติงานตั้งแต่เวลา 07.00-19.00 น. และผลัดที่ 2 เริ่มปฏิบัติงานตั้งแต่เวลา 19.00-07.00 น. โดยเจ้าหน้าที่จะสอดส่องดูแลความเรียบร้อยบริเวณรอบๆ โครงการ ได้แก่ ทางเข้า-ออกของโครงการ และที่จอดรถ เป็นต้น นอกจากนี้โครงการมี

การติดตั้งระบบโทรทัศน์วงจรปิด (Closed Circuit Television System: CCTV) เพื่อเพิ่มความปลอดภัยให้แก่ผู้พักอาศัยในโครงการ ซึ่งจะติดตั้งไว้ภายในอาคาร จำนวน 180 จุด และภายนอกอาคาร จำนวน 22 จุด รวมทั้งสิ้น 202 จุด กระจายครอบคลุมทั่วทั้งพื้นที่โครงการ

โครงการได้คำนึงถึงความปลอดภัยและความเป็นส่วนตัวในการเข้าสู่อาคารห้องชุดพักอาศัย โดยได้จัดให้มีการติดตั้งประตูคีย์การ์ด (Key Card) บริเวณประตูทางเข้า-ออกของอาคาร เพื่อเข้า-ออกสู่ห้องชุดพักอาศัย โดยระบบ Key Card ควบคุมการทำงานของประตูให้เปิดได้เฉพาะผู้พักอาศัยในโครงการเท่านั้น เพื่อความปลอดภัย ความสะดวก และความเป็นส่วนตัวของผู้พักอาศัยภายในโครงการ

ทั้งนี้โครงการได้จัดส่งหนังสือแจ้งพัฒนาโครงการไปยังสถานีตำรวจภูธรเชิงทะเล และหน่วยงานป้องกันและบรรเทาสาธารณภัยองค์การบริหารส่วนตำบลเชิงทะเล เพื่อให้หน่วยงานดังกล่าวรับทราบว่ามีการจัดทำโครงการและเตรียมความพร้อมในกรณีเกิดเหตุฉุกเฉิน

อย่างไรก็ตาม ในช่วงเปิดดำเนินการจะมีผู้พักอาศัยประมาณ 1,590 คน (รวมพนักงาน) โดยพนักงานทั้งหมดไม่ได้พักอาศัยในโครงการ ทั้งนี้การที่คนจำนวนมากต้องเข้ามาใช้ชีวิตร่วมกัน อาจก่อให้เกิดความขัดแย้งหรือข้อพิพาทซึ่งกันและกัน หรืออาจมีกิจกรรมร่วมกันที่ก่อให้เกิดเสียงดังรบกวนผู้พักอาศัยข้างเคียง ทั้งนี้ คาดว่าปัญหาดังกล่าวจะไม่ส่งผลกระทบที่มีนัยสำคัญมากนัก เนื่องจากการบริหารจัดการอาคารชุดจะกำหนดให้มีระเบียบปฏิบัติควบคุมการอยู่อาศัยของผู้พักอาศัยในโครงการ เช่น

- จะต้องไม่นำวัตถุระเบิด วัตถุไวไฟ แก๊สหุงต้ม หรือวัสดุอุปกรณ์ใดๆ อันจะก่อให้เกิดอัคคีภัยได้ เข้ามาภายในบริเวณอาคารโดยเด็ดขาด

- กรณีผ่านเข้า-ออกบริเวณภายในอาคาร โปรดให้ความร่วมมือกับเจ้าหน้าที่ปฏิบัติตามกฎระเบียบที่ฝ่ายจัดการโครงการกำหนดไว้อย่างเคร่งครัด ทั้งนี้ เพื่อความปลอดภัยและเป็นระเบียบเรียบร้อยของอาคาร

- ห้ามเทน้ำหรือทิ้งเศษอาหาร ขยะหรือสิ่งของต่างๆ ออกไปนอกกระเบื้องห้องพักและห้ามทิ้งน้ำปุนเศษวัสดุตกแต่งก่อสร้าง ผ้าอนามัย และน้ำที่เป็นตะกอนจับแข็ง ลงในท่อระบายน้ำทั้งโถสุขภัณฑ์โดยเด็ดขาด เพราะจะทำให้ท่อตัน

- ห้ามกระทำการติดสิ่งพิมพ์ เครื่องหมายสัญลักษณ์ป้ายโฆษณาทุกชนิด ในบริเวณพื้นที่ส่วนกลางและประตูหน้าต่าง ผนังระเบียงหรือส่วนใดภายนอกห้องพัก ที่สามารถมองเห็นได้เด่นชัดจากภายนอกอาคาร ยกเว้น ป้ายบอกเลขที่ห้องพัก ชื่ออาคาร และป้ายสัญลักษณ์คำเตือนต่างๆ ที่ฝ่ายจัดการโครงการได้ดำเนินการไว้แล้ว

- ผู้ใช้บริการต้องให้ความร่วมมือกับเจ้าหน้าที่รักษาความปลอดภัย ปฏิบัติตามกฎหมายจราจร การนำรถเข้า-ออกภายในโครงการอย่างเคร่งครัด ทั้งนี้ ฝ่ายจัดการโครงการขอสงวนสิทธิ์ไม่อนุญาตให้บุคคลภายนอก หรือผู้มาติดต่องานต่างๆ นำรถเข้ามาจอดค้างคืน และจะไม่รับผิดชอบความเสียหาย สูญเสียต่อทรัพย์สินที่เกิดขึ้นภายในและภายนอกของท่าที่นำมาจอดทั้งสิ้น

- ไม่อนุญาตให้ใช้ประโยชน์ห้องพักนำสัตว์สี่เท้า สัตว์ปีก และสัตว์เลื้อยคลาน เข้ามาเลี้ยงภายในห้องพัก และไว้ภายในบริเวณอาคารโดยไม่มีข้อยกเว้น

ทั้งนี้ จะเห็นได้ว่าโครงการได้จัดให้มีมาตรการควบคุมการอยู่อาศัย และให้ผู้พักอาศัยปฏิบัติตามอย่างเคร่งครัด ซึ่งจะทำให้การอยู่อาศัยร่วมกัน เป็นไปอย่างราบรื่นปราศจากข้อขัดแย้งและเสียงดัง ซึ่งจะรบกวนทั้งผู้พักอาศัยภายในโครงการเองและผู้พักอาศัยข้างเคียงโครงการ

ดังนั้นผลกระทบจึงอยู่ในระดับต่ำ

4.2.4.2 การสาธารณสุข

การประเมินผลกระทบทางสุขภาพจะประเมินตามแนวทางการประเมินผลกระทบทางสุขภาพในรายงานการวิเคราะห์ผลกระทบสิ่งแวดล้อมของประเทศไทยเป็นแนวทางในการศึกษา (สำนักวิเคราะห์ผลกระทบสิ่งแวดล้อม สำนักงานนโยบายและแผนทรัพยากรธรรมชาติและสิ่งแวดล้อม, กันยายน 2550) ซึ่งมีขั้นตอนต่างๆ ได้แก่ การกลั่นกรองในโครงการ (Screening) การกำหนดขอบเขตการศึกษา (Scoping) และการประเมินผลกระทบ (Assessment)

1) การกลั่นกรองในโครงการ (Screening)

(ก) ข้อมูลรายละเอียดโครงการ

โครงการอาคารชุด ออริจิน คอนโด บางเทา บีช เป็นโครงการประกอบกิจการประเภทอาคารอยู่อาศัยรวม (อาคารชุด) จำนวน 316 ห้องชุด ภายในโครงการประกอบด้วยอาคารทั้งสิ้น จำนวน 5 อาคาร ได้แก่ อาคาร ค.ส.ล. สูง 7 ชั้น มีชั้นใต้ดิน จำนวน 3 อาคาร อาคาร ค.ส.ล. ชั้นเดียว จำนวน 1 อาคาร และอาคารสระว่ายน้ำ โดยอาคารมีขนาดพื้นที่ใช้สอยรวมกัน 26,187.74 ตารางเมตร ตั้งอยู่บนพื้นที่ 4 ไร่ 2 งาน 80.2 ตารางวา หรือคิดเป็น 7,520.80 ตารางเมตร และจากการศึกษา พบว่า กลุ่มคนที่มีความเสี่ยงด้านสุขภาพจากการดำเนินโครงการ ได้แก่ ผู้พักอาศัยในโครงการ พนักงานของโครงการ และประชาชนที่อาศัยอยู่โดยรอบพื้นที่โครงการ

(ข) ข้อมูลการสัมผัสของมนุษย์

กลุ่มคนส่วนใหญ่ที่ได้รับผลกระทบด้านสุขภาพ ได้แก่ ผู้พักอาศัยในโครงการ พนักงานของโครงการ และประชาชนที่อาศัยอยู่ในบริเวณพื้นที่ใกล้เคียง และโดยรอบโครงการ โดยกลุ่มคนที่มีความเสี่ยงที่จะสัมผัสมลพิษ ได้แก่ เด็ก สตรีมีครรภ์ หรือผู้ที่ไวต่อการได้รับอันตราย

2) การกำหนดขอบเขตการศึกษา (Scoping)

ในการกำหนดขอบเขตการศึกษาผลกระทบทางสุขภาพจากกิจกรรมต่าง ๆ ของโครงการได้พิจารณาจากข้อมูลรายละเอียดโครงการ ข้อมูลสภาพแวดล้อมในปัจจุบันของพื้นที่โครงการ (ข้อ 3.4.3 ในบทที่ 3) ข้อมูลสุขภาพปัจจุบัน โดยพิจารณาจากสิ่งคุกคามสุขภาพ ได้แก่ คุณภาพอากาศ การจัดการน้ำเสีย การจัดการขยะมูลฝอย และสิ่งคุกคามต่อจิตใจ ได้แก่ ความกังวล เป็นต้น นอกจากนี้ จะพิจารณาด้านสิ่งแวดล้อม ปัจจัยต่อการสัมผัส และลักษณะผลกระทบต่อสุขภาพ

3) การประเมินผลกระทบ (Assessment)

เขตพื้นที่องค์การบริหารส่วนตำบลเชิงทะเล มีสถานพยาบาล จำนวน 2 แห่ง ได้แก่ โรงพยาบาลส่งเสริมสุขภาพตำบลบ้านบางเทา และโรงพยาบาลส่งเสริมสุขภาพตำบลเชิงทะเล โดยสถานพยาบาลที่ตั้งอยู่ใกล้พื้นที่โครงการมากที่สุด คือ โรงพยาบาลส่งเสริมสุขภาพตำบลบ้านบางเทา มีระยะทางจากพื้นที่โครงการประมาณ 2.10 กิโลเมตร ใช้เวลาเดินทางประมาณ 3 นาที จะถึงพื้นที่โครงการ (ขึ้นกับสภาพการจราจร และช่วงเวลาที่เกิดเหตุ)

จากสถิติสาเหตุการป่วย 21 กลุ่มโรค ของโรงพยาบาลส่งเสริมสุขภาพตำบลบ้านบางเทา ระหว่างปี 2562-2566 พบว่า 5 อันดับแรก ได้แก่ โรคระบบย่อยอาหาร รวมโรคในช่องปาก, โรคเกี่ยวกับต่อมไร้ท่อ โภชนาการ และเมตาบอลิซึม, โรคระบบไหลเวียนเลือด, โรคระบบหายใจ และอาการหรืออาการแสดงและสิ่งผิดปกติที่พบได้จากการตรวจทางคลินิกและทางห้องปฏิบัติการที่ไม่สามารถจำแนกโรคในกลุ่มอื่นได้ เป็นต้น

จากการสำรวจภาคสนามโดยการสอบถามความคิดเห็นประชาชนที่อยู่อาศัยใกล้เคียงพื้นที่โครงการ พบว่า กลุ่มครัวเรือนเจ็บป่วยด้วยโรคผิวหนังและภูมิแพ้ คิดเป็นร้อยละ 46.77 รองลงมาเจ็บป่วยด้วยโรคเกี่ยวกับระบบเลือดลมต่างๆ คิดเป็นร้อยละ 33.06 และเจ็บป่วยด้วยโรคหัวใจ/โรคทางเดินหายใจ คิดเป็นร้อยละ 14.48 ซึ่งสอดคล้องกับข้อมูลสถิติจำนวนผู้ป่วยจำแนกตาม 21 กลุ่มโรคของโรงพยาบาลส่งเสริมสุขภาพตำบลบ้านบางเทา เนื่องจากมีผู้ป่วยกลุ่มโรคดังกล่าวอยู่ในอันดับต้นๆ

จากข้อมูลสถิติข้อมูลโรคและความเจ็บป่วยระหว่าง ปี พ.ศ. 2562 - 2566 จากโรงพยาบาลส่งเสริมสุขภาพตำบลบ้านบางเทา และข้อมูลจากการสำรวจภาคสนามของกลุ่มครัวเรือนในระยะ 1,000 เมตรจากขอบเขตพื้นที่โครงการ จะเห็นได้ว่าโรคระบบทางเดินหายใจ เป็นโรคที่มีการเจ็บป่วยเป็นลำดับต้นๆ ทั้งนี้อาจมีสาเหตุมาจากการเปลี่ยนแปลงของสภาพอากาศ ฝุ่นละอองจากการจราจร และมลพิษทางอากาศจากการก่อสร้าง ประกอบกับบริเวณโดยรอบพื้นที่โครงการในเขตองค์การบริหารส่วนตำบลเชิงทะเลมีสถานที่ก่อสร้างเพื่อพัฒนาเป็นที่อยู่อาศัย และแหล่งท่องเที่ยว หรือโครงการต่างๆ ด้วยสาเหตุดังกล่าวจึงส่งผลให้ประชาชนส่วนใหญ่เจ็บป่วยด้วยโรคระบบทางเดินหายใจมากกว่าโรคอื่นๆ

การประเมินผลกระทบจากการดำเนินโครงการในระยะดำเนินการที่อาจส่งผลกระทบต่อสุขภาพ ในด้านคุณภาพอากาศ การบำบัดน้ำเสีย การจัดการขยะมูลฝอย สภาพเศรษฐกิจและสังคม อาชีวอนามัยและความปลอดภัย พิจารณาถึงปัจจัยที่สำคัญที่อาจมีผลกระทบต่อสุขภาพ คือ

- สิ่งคุกคามทางกายภาพ ได้แก่ คุณภาพอากาศ การบำบัดน้ำเสีย และการจัดการขยะมูลฝอย เป็นต้น
- สิ่งคุกคามทางชีวภาพ ได้แก่ แมลงวัน แบนทีเรีย และปรสิต เป็นต้น
- สิ่งคุกคามต่อจิตใจ ได้แก่ ความเครียด ความกังวล และความรำคาญ เป็นต้น

สำหรับระยะดำเนินการ โครงการได้จัดให้มีมาตรการป้องกันและลดผลกระทบจากโรคที่อาจเกิดขึ้น ดังตารางที่ 4-43

ตารางที่ 4-43 มาตรการป้องกันและลดผลกระทบจากโรคที่เกิดขึ้น ในระยะดำเนินการ

ผลกระทบด้านสุขภาพ	สาเหตุการเกิดโรค	มาตรการป้องกันและเฝ้าระวัง
1. โรคระบบทางเดินหายใจ เช่น <ul style="list-style-type: none"> ▪ โรคภูมิแพ้ ▪ โรคหอบหืด 	<ul style="list-style-type: none"> - มลพิษทางอากาศ และฝุ่นละอองขนาดเล็กในอากาศ จากการจราจร - การระบายอากาศไม่เพียงพอ ซึ่งส่วนใหญ่เกิดจากการนำอากาศภายนอกเข้าไปในอาคารไม่เพียงพอ การกระจายและการผสมผสานอากาศภายในอาคารไม่พอเพียง อุณหภูมิและความชื้นสูงหรือไม่คงที่ระบบการกรองอากาศทำงานไม่มีประสิทธิภาพ 	<ol style="list-style-type: none"> 1. ล้างทำความสะอาดถาดรองรับน้ำเครื่องปรับอากาศ 2. จัดให้มีการถ่ายเทอากาศหมุนเวียนจากภายนอกอาคาร โดยออกแบบอาคารให้มีช่องเปิดโล่ง เช่น ประตู หน้าต่าง เพื่อให้อากาศถ่ายเทได้สะดวก 3. ล้างทำความสะอาดถนน ในโครงการอย่างสม่ำเสมอ 4. ลดความเร็วของยานพาหนะภายในโครงการเพื่อลดปัญหาเรื่องฝุ่นฟุ้งกระจาย 5. จัดพื้นที่สีเขียวโดยรอบพื้นที่โครงการ รวมทั้งทำการรักษาและเพิ่มพื้นที่สีเขียวบริเวณพื้นที่ว่างเพื่อช่วยลดชั้นมลสารที่เกิดจากยานพาหนะที่เข้ามาในพื้นที่โครงการ 6. ปฏิบัติการมาตรการป้องกันและแก้ไขผลกระทบสิ่งแวดล้อมที่ระบุในหัวข้อ 4.2.1.4 เรื่องคุณภาพอากาศ อย่างเคร่งครัด
2. โรคที่สัตว์และแมลงเป็นพาหะนำโรค เช่น <ul style="list-style-type: none"> ▪ ยุง เช่น โรคไข้เลือดออก โรคไข้สมองอักเสบโรคเท้าช้าง โรคไข้สมองอักเสบ ▪ แมลงสาบ เช่น โรคระบบทางเดินอาหาร โรคระบบลำไส้ โรคท้องเสีย โรคผิวหนัง โรคตับอักเสบ ▪ แมลงวัน เช่น อหิวาตกโรค 	<ul style="list-style-type: none"> - เกิดโรค เกิดจากยุงลาย ยุงก้นปล่อง ยุงลายเสื่อ และยุงรำคาญที่เป็นพาหะนำโรคกัด - เกิดจากการสัมผัสหรือรับประทานเชื้อแบคทีเรีย หนองพยาธิ เชื้อไวรัส เชื้อโปรโตซัว และเชื้อราที่ติดมากับแมลงสาบเนื่องจากแมลงสาบชอบอยู่ตามขยะ ของเสีย - เกิดจากการรับประทานอาหารและน้ำดื่มที่ไม่สะอาด มีแมลงวันตอม โดยแมลงวันจะตอมอุจจาระหรืออาเจียนของผู้ป่วย และนำเชื้อแพร่กระจายอยู่ในอาหารและน้ำดื่ม 	<ol style="list-style-type: none"> 1. ปิดห้องพักขยะให้สนิทและปิดปากภาชนะเก็บน้ำอย่างมิดชิด เพื่อไม่ให้สัตว์และแมลงเข้าไปวางไข่ 2. เก็บอาหารสดและอาหารแห้งในภาชนะที่ปิดมิดชิด 3. ดูแลและรักษาความสะอาดบริเวณห้องพักอย่างสม่ำเสมอ 4. จัดเจ้าหน้าที่รักษาความสะอาดห้องส้วมและห้องอาบน้ำ 5. จัดให้มีการฉีดพ่นยากำจัดยุง แมลงสาบ แมลงวัน และแหล่งเพาะพันธุ์บริเวณห้องพักทุก 1 เดือน 6. ขุดลอกตะกอนในส่วนของรางระบายน้ำ โดยรอบโครงการเพื่อป้องกันไม่ให้เกิดน้ำขัง และสามารถระบายน้ำออกได้ดีไม่ให้เกิดการอุดตัน 7. ให้อคนสวนตัดต้นไม้ และหญ้า ให้สั้นสม่ำเสมอ 8. เก็บทำลายเศษวัสดุต่าง ๆ เช่น ขวด ไห กระป๋อง ฯลฯ หรือคลุมให้มิดชิดเพื่อไม่ให้รองรับน้ำได้

ตารางที่ 4-43 มาตรการป้องกันและลดผลกระทบจากโรคที่เกิดขึ้น ในระยะดำเนินการ (ต่อ)

ผลกระทบด้านสุขภาพ	สาเหตุการเกิดโรค	มาตรการป้องกันและเฝ้าระวัง
3. โรคเครียด ซึ่งจะนำไปสู่โรค <ul style="list-style-type: none"> ▪ โรคนอนไม่หลับ ▪ โรคแผลในกระเพาะอาหาร ▪ โรคประสาท 	<ul style="list-style-type: none"> - เกิดจากความวิตกกังวลด้านความปลอดภัยในชีวิตและทรัพย์สิน - เกิดจากความร้อนของภูมิอากาศ และเครื่องปรับอากาศ 	<ol style="list-style-type: none"> 1. ทำความสะอาดเครื่องปรับอากาศเป็นประจำ เพื่อเพิ่มประสิทธิภาพในการทำงาน และยังเป็นการป้องกันการสะสมของเชื้อโรค 2. ติดตั้งป้ายห้ามติดเครื่องยนต์ทิ้งไว้ภายในบริเวณที่จอดรถ ให้สามารถสังเกตเห็นได้อย่างชัดเจนและทั่วถึง 3. จัดให้มีไม้ยืนต้นภายในโครงการให้มากที่สุด เพื่อลดความร้อนจากการระบายอากาศของเครื่องปรับอากาศ 4. จัดพื้นที่สีเขียวให้มีการปลูกไม้ยืนต้นที่สอดคล้องกับสภาพพื้นที่ในบริเวณพื้นที่ว่างของโครงการ 5. โครงการได้จัดให้มีพื้นที่สีเขียวคิดเป็นพื้นที่ทั้งหมด 1,643.96 ตารางเมตร 6. จัดให้มีเจ้าหน้าที่ดูแลรักษาพื้นที่สีเขียวให้มีสภาพน่าดูอยู่เสมอ เพื่อความสวยงามและความปลอดภัยของผู้พักอาศัย
4. อุบัติเหตุ	<ul style="list-style-type: none"> - การเกิดอัคคีภัย - การจราจร - การพลัดตกจากที่สูง 	<ol style="list-style-type: none"> 1. ปฏิบัติการมาตรการป้องกันและแก้ไขผลกระทบสิ่งแวดล้อมที่ระบุในหัวข้อ 4.2.3.6 เรื่องการจราจรอย่างเคร่งครัด 2. ปฏิบัติการมาตรการป้องกันและแก้ไขผลกระทบสิ่งแวดล้อมที่ระบุในหัวข้อ 4.2.4.3.1 เรื่องการป้องกันอัคคีภัย อย่างเคร่งครัด 3. จัดให้มีส่วนของระเบียงห้องพัก ซึ่งจะมีความแข็งแรง และทนทาน ไม่แตกหักง่าย ทนต่ออุณหภูมิสูง-ต่ำ และแรงกระแทกได้ดี เพื่อป้องกันอุบัติเหตุ

ตารางที่ 4-43 มาตรการป้องกันและลดผลกระทบจากโรคที่เกิดขึ้น ในระยะดำเนินการ (ต่อ)

ผลกระทบด้านสุขภาพ	สาเหตุการเกิดโรค	มาตรการป้องกันและเฝ้าระวัง
5. โรคติดเชื้อไวรัสโคโรนา 2019 หรือ โรคโควิด 19	<ul style="list-style-type: none"> - เกิดจากการสัมผัสน้ำมูก น้ำลาย ของผู้ป่วยที่ติดเชื้อไวรัสโคโรนา 2019 และแพร่กระจายผ่านทางละอองเข้าทางระบบทางเดินหายใจ ซึ่งเชื้อไวรัสดังกล่าวสามารถลอยตัวอยู่ในอากาศได้ราว 3 ชม. และเกาะติดอยู่กับข้าวของเครื่องใช้ซึ่งหากมีใครสัมผัสในระยะเวลาดังกล่าวแล้วอาจจะติดเชื้อไวรัสดังกล่าวได้ - ประชาชนอาศัยอยู่หนาแน่น - ระบบระบายอากาศบริเวณที่พักอาศัยไม่ดี มีความชื้น ไม่มีแสงแดดส่องถึง 	<ol style="list-style-type: none"> 1. จัดทำป้าย เพื่อแจ้งเตือนพนักงาน ผู้พักอาศัย และผู้มาเยี่ยมถึงสถานการณ์การระบาดของเชื้อไวรัสโคโรนา 2019 และมาตรการในการป้องกันสำหรับประชาชนที่แนะนำโดยกรมควบคุมโรค กระทรวงสาธารณสุข โดยทำเป็น 3 ภาษา ไทย จีน อังกฤษ (ประสานขอได้ที่ สายด่วนกรม ควบคุมโรค 1422 หรือดาวน์โหลดได้จากเว็บไซต์กรมควบคุมโรค https://ddc.moph.go.th/viralpneumonia/introduction.php) 2. ติดตั้งเครื่องจ่ายแอลกอฮอล์เจลล้างมือ ไว้ในบริเวณพื้นที่ส่วนกลาง เช่น ประตูทางเข้าออก หรือหน้าลิฟท์ เป็นต้น เพื่อให้บริการแก่พนักงาน ผู้พักอาศัย ซึ่งจะช่วยลดความเสี่ยงในการแพร่กระจายเชื้อระหว่างบุคคลได้ 3. หมั่นดูแลทำความสะอาดสิ่งของที่ใช้งานบ่อยๆ เช่น ลิฟท์ปุ่มกดลิฟท์สวิตช์ไฟ โทรศัพท์ มือจับ ประตู ปุ่มกดประตูเข้าออกอัตโนมัติ เครื่องคีร์การ์ด ราวบันได ห้องน้ำส่วนรวม เคาร์เตอร์เจ้าหน้าที่ดูแลอาคารที่มีผู้มาติดต่อบ่อยๆ เป็นต้น เพื่อกำจัดเชื้อ ทั้งนี้ น้ำยาฆ่าล้าง ห้องสุขา น้ำยาซักผ้าขาวผสมน้ำ 1 ต่อ 10 และ 70% แอลกอฮอล์ สามารถทำลายเชื้อไวรัสได้

การประเมินผลกระทบทางสุขภาพของโครงการ โดยใช้ตารางเมตริกซ์ประเมินความเสี่ยงต่อสุขภาพ (Health Risk Matrix) แสดงดังตารางที่ 4-34 และจัดระดับความสำคัญของผลกระทบต่อสุขภาพที่เกิดขึ้นจากการดำเนินกิจกรรมโครงการ แสดงดังตารางที่ 4-35 โดยการประเมินและกำหนดระดับความสำคัญของผลกระทบทางสุขภาพในระยะดำเนินการ แสดงดังตารางที่ 4-44

ตารางที่ 4-44 การประเมินและกำหนดระดับความสำคัญของผลกระทบทางสุขภาพในระยะดำเนินการ

กิจกรรม/ แหล่งกำเนิด	สิ่งคุกคามสุขภาพ	กลุ่มเสี่ยงที่คาดว่าจะได้รับผลกระทบ	ผลกระทบต่อสุขภาพ	โอกาสที่จะเกิดผลกระทบ	ความรุนแรงของผลกระทบ	ความสำคัญของความเสี่ยงก่อนมีมาตรการฯ	มาตรการป้องกันและแก้ไขผลกระทบ	ความสำคัญของความเสี่ยงหลังมีมาตรการฯ
1. การจราจรเข้า-ออกโครงการ	- ฝุ่นละออง และก๊าซมลพิษต่างๆ	- ก ลุ่ ม ใ ช้ ท า ง สาธารณประโยชน์ ที่ผ่านพื้นที่โครงการ - กลุ่มประชาชนในรัศมี 100 เมตร มีบ้านอยู่อาศัยจำนวน 15 ครัวเรือน และสถานประกอบการ จำนวน 1 แห่ง ผู้พักอาศัยทั้งหมดประมาณ 110 คน - กลุ่มประชาชนในระยะมากกว่า 100-1,000 เมตร มีประมาณ 316 ครัวเรือน - กลุ่มสถานประกอบการในระยะมากกว่า 100-1,000 เมตร มีประมาณ 15 แห่ง - กลุ่มพื้นที่ อ่อนไหว มีจำนวน 7 แห่ง - กลุ่มคนที่มีความเสี่ยงที่จะสัมผัสมลพิษ ได้แก่ เด็กสตรีมีครรภ์ หรือผู้ที่ไวต่อการได้รับอันตราย - ชุมชนบ้านบางเทา	<u>ผลกระทบต่อสุขภาพกาย</u> - เกิดจากการหายใจเอามลสารยานพาหนะที่ผู้ใช้บริการและพนักงานในโครงการ โดยพื้นที่ที่มีความเสี่ยงในการเกิดการสะสมตัวของมลพิษทางอากาศ คือ บริเวณพื้นที่จอดรถภายในอาคารและถนนภายนอกอาคาร - โรคระบบทางเดินหายใจ ที่เกิดจากระบายมลสารทางอากาศ เช่น โรคภูมิแพ้ โรคหอบหืด <u>ผลกระทบต่อสุขภาพจิต</u> - ปัญหาสุขภาพจิต เช่น ความเครียด ความห่วงกังวล ความเดือดร้อนรำคาญของผู้พักอาศัยภายในโครงการ	ปานกลาง (3) - จากสถิติสาเหตุการป่วย 21 กลุ่มโรค ของโรงพยาบาลส่งเสริมสุขภาพตำบลบ้านบางเทา ระหว่างปี 2562-2566 พบว่า 5 อันดับแรก ได้แก่ โรคระบบย่อยอาหาร รวมโรคในช่องปาก, โรคเกี่ยวกับ ต่อ ม ไร่ ท่อ โภชนาการ และเมตะบอลิซึม, โรคระบบไหลเวียนเลือด, โรคระบบหายใจ และอาการหรืออาการแสดงและสิ่งผิดปกติที่พบได้จากการตรวจทางคลินิก และทางห้องปฏิบัติการที่ไม่สามารถจำแนกโรคในกลุ่มอื่นได้ เป็นต้น - จากการสำรวจความคิดเห็นของประชาชนในรัศมี 1,000 เมตร พบว่าไม่มีข้อห่วงกังวลเรื่องฝุ่นละออง	ต่ำ (2) - ผลการตรวจวัดฝุ่นละอองรวม (TSP) บริเวณพื้นที่โครงการ เท่ากับ 0.072 มิลลิกรัม/ลูกบาศก์เมตร - ผลการตรวจวัดฝุ่นละอองขนาดเล็ก (PM10) บริเวณพื้นที่โครงการ เท่ากับ 0.038 มิลลิกรัม/ลูกบาศก์เมตร - ผลการตรวจวัดก๊าซคาร์บอนมอนนอกไซด์ (CO) บริเวณพื้นที่โครงการ เท่ากับ 0.7 มิลลิกรัม/ลูกบาศก์เมตร จากการประเมินโดยใช้แบบจำลอง Box Model บริเวณพื้นที่โครงการ พบว่า - ความเข้มข้นของ TSP ประมาณ 0.0899 มก./ลบ.ม. - ความเข้มข้นของ PM10 ประมาณ 0.109 มก./ลบ.ม. - ค ว า ม เ ข้ ม ขั น ข อ ง ก ี า ซ คาร์บอนมอนนอกไซด์ (CO) ประมาณ 1.73 มก./ลบ.ม. - ความเข้มข้นของมลพิษจากยานพาหนะที่ที่ผู้พักอาศัยและพนักงานในโครงการมีค่าต่ำกว่ามาตรฐานที่กำหนดค่อนข้างมาก	ปานกลาง (-), (3x2=6)	(1) ล้างทำความสะอาดอาคารรองรับน้ำเครื่องปรับอากาศ (2) จัดให้มีการถ่ายเทอากาศหมุนเวียนจากภายนอกอาคาร โดยออกแบบอาคารให้มีช่องเปิดโล่ง เช่น ประตูหน้าต่าง เพื่อให้อากาศถ่ายเทได้สะดวก (3) ล้างทำความสะอาดถนน ในโครงการอย่างสม่ำเสมอ (4) ลดความเร็วของยานพาหนะภายในโครงการเพื่อลดปัญหาเรื่องฝุ่นฟุ้งกระจาย (5) จัดพื้นที่สีเขียวโดยรอบพื้นที่โครงการ รวมทั้งทำการรักษาและเพิ่มพื้นที่สีเขียวบริเวณพื้นที่ว่าง เพื่อให้ช่วยลดชั้นมลสารที่เกิดจากยานพาหนะที่เข้ามาในพื้นที่โครงการ (6) จำกัดความเร็วของรถภายในโครงการ เพื่อป้องกันการฟุ้งกระจายของฝุ่นบริเวณผิวถนน โดยติดป้ายจำกัดความเร็ว (7) ติดป้ายให้ผู้ใช้บริการดับเครื่องยนต์ในกรณีที่ไม่มีการขับเคลื่อน เช่น กรณีที่จอดรถผู้ใช้บริการคนอื่น และลดความเร็วของยานพาหนะภายในโครงการเพื่อลดปัญหาเรื่องฝุ่นฟุ้งกระจาย	ต่ำ (-), (2x1=2)

ตารางที่ 4-44 การประเมินและกำหนดระดับความสำคัญของผลกระทบทางสุขภาพในระยะดำเนินการ (ต่อ)

กิจกรรม/ แหล่งกำเนิด	สิ่งคุกคามสุขภาพ	กลุ่มเสี่ยงที่คาดว่าจะได้รับผลกระทบ	ผลกระทบต่อสุขภาพ	โอกาสที่จะเกิดผลกระทบ	ความรุนแรงของผลกระทบ	ความสำคัญของความเสี่ยงก่อนมีมาตรการฯ	มาตรการป้องกันและแก้ไขผลกระทบ	ความสำคัญของความเสี่ยงหลังมีมาตรการฯ
2. ระบบปรับอากาศ	- โรคติดต่อ/โรคติดเชื้อทางอากาศจากระบบปรับอากาศ	- ผู้พักอาศัยและพนักงานในโครงการ	<u>ผลกระทบต่อสุขภาพ</u> - เกิดจากการสูดหายใจเอาฝอยละอองน้ำที่มีเชื้อปนเปื้อนเข้า โดยเฉพาะอย่างยิ่งเชื้อลิจิโอเนลลา (<i>Legionella</i> spp.) เป็นเชื้อแบคทีเรียที่สามารถก่อให้เกิดโรคลิจิโอเนลโล เป็นกลุ่มของโรคติดเชื้อเกี่ยวกับระบบทางเดินหายใจแบบเฉียบพลัน ทั้งนี้หากไม่ได้มีการล้างทำความสะอาดเครื่องปรับอากาศสม่ำเสมออาจส่งผลให้เครื่องปรับอากาศเป็นแหล่งเพาะเชื้อโรคได้ - โรคระบบทางเดินหายใจ ที่เกิดจากระบบปรับอากาศ เช่น โรคลิจิโอเนลโล โรคภูมิแพ้ <u>ผลกระทบต่อสุขภาพจิต</u> - ปัญหาสุขภาพจิต เช่น ความเครียด ความหวงกังวล ความเดือดร้อนรำคาญของผู้พักอาศัยภายในโครงการ	ปานกลาง (3) - จากสถิติสาเหตุการป่วย 21 กลุ่มโรค ของโรงพยาบาลส่งเสริมสุขภาพตำบลบ้านบางเทา ระหว่างปี 2562-2566 พบว่า 5 อันดับแรก ได้แก่ โรคระบบย่อยอาหาร รวมโรคในช่องปาก, โรคเกี่ยวกับต่อมไร้ท่อ โภชนาการ และเมตาบอลิซึม, โรคระบบไหลเวียนเลือด, โรคระบบหายใจ และอาการหรืออาการแสดงและสิ่งผิดปกติที่พบได้จากการตรวจทางคลินิก และทางห้องปฏิบัติการที่ไม่สามารถจำแนกโรคในกลุ่มอื่นได้ เป็นต้น	ปานกลาง (3) - หากไม่มี การ ทำ ความ สะ อ า ด เครื่องปรับอากาศอย่างสม่ำเสมออาจส่งผลให้เครื่องปรับอากาศเป็นแหล่งเพาะเชื้อแบคทีเรีย ไวรัส และเชื้อรา ซึ่งเป็นสาเหตุโรคภูมิแพ้ ผื่นผิวหนัง ปวดบวม วัณโรค และโรคระบบทางเดินหายใจอื่นๆ ทั้งนี้ เชื้อโรคอยู่ในเครื่องปรับอากาศจะเป็นเชื้อที่เจริญเติบโตได้รวดเร็วและแพร่เชื้อผ่านทางอากาศ โดยเชื้อโรคมักมาพร้อมกับกลิ่นอับชื้นที่ออกมาจากช่องระบายความเย็นและแผ่นกรองอากาศของเครื่องปรับอากาศหรือความชื้นจะเป็นแหล่งสะสมเพาะพันธุ์เชื้อโรคและเชื้อหลุดลอยออกมาปะปนกับอากาศเย็นภายในห้องโรค ส่วนใหญ่ที่พบมาจากการใช้เครื่องปรับอากาศที่เต็มไปด้วยเชื้อโรค คือโรคภูมิแพ้ ซึ่งผู้ป่วยจะเริ่มมีอาการคันจมูก คันตา จามบ่อย แ่น้ำจมูก และเมื่อตื่นขึ้นมาจะมีอาการระคายคอ	ปานกลาง (-), (3x3=9)	(1) ทำความสะอาดเครื่องปรับอากาศของโครงการเป็นประจำ เพื่อเพิ่มประสิทธิภาพในการทำงาน และยังเป็น การป้องกันการสะสมของเชื้อโรค (2) ดูแลตรวจสอบอุปกรณ์ที่ใช้ระบายอากาศให้สามารถใช้งานได้อยู่เสมอ (3) ติดตั้งป้ายห้ามติดเครื่องยนต์ทิ้งไว้ภายในบริเวณที่จอดรถ ให้สามารถสังเกตเห็นได้อย่างชัดเจนและทั่วถึง (4) จัดให้มีไม้ยึนตันภายในโครงการให้มากที่สุด เพื่อลดความร้อนจากการระบายอากาศของเครื่องปรับอากาศ	ต่ำ (-), (2x2=4)

ตารางที่ 4-44 การประเมินและกำหนดระดับความสำคัญของผลกระทบทางสุขภาพในระยะดำเนินการ (ต่อ)

กิจกรรม/ แหล่งกำเนิด	สิ่งคุกคามสุขภาพ	กลุ่มเสี่ยงที่คาดว่าจะได้รับผลกระทบ	ผลกระทบต่อสุขภาพ	โอกาสที่จะเกิดผลกระทบ	ความรุนแรงของผลกระทบ	ความสำคัญของความเสี่ยงก่อนมีมาตรการฯ	มาตรการป้องกันและแก้ไขผลกระทบ	ความสำคัญของความเสี่ยงหลังมีมาตรการฯ
3. น้ำเสีย สิ่งปฏิกูล และขยะมูลฝอย	- โรค ที่ เ กิ ด ก า ร แพร่กระจายของโรคติดต่อ/โรคติดเชื้อทางน้ำจากการระบายน้ำเสีย และการจัดการขยะมูลฝอย และสิ่งปฏิกูล	- ผู้พักอาศัยและพนักงานในโครงการ - กลุ่มประชาชนในรัศมี 100 เมตร มีบ้านอยู่อาศัยจำนวน 15 ครัวเรือน และสถานประกอบการจำนวน 1 แห่ง ผู้พักอาศัยทั้งหมดประมาณ 110 คน - กลุ่มประชาชนในระยะมากกว่า 100-1,000 เมตร มีประมาณ 316 ครัวเรือน - กลุ่มสถานประกอบการในระยะมากกว่า 100-1,000 เมตร มีประมาณ 15 แห่ง - กลุ่มพื้นที่อ่อนไหว มีจำนวน 7 แห่ง - กลุ่มคนที่มีความเสี่ยงที่จะสัมผัสมลพิษ ได้แก่ เด็กสตรีมีครรภ์ หรือผู้ที่ไวต่อการได้รับอันตราย - ชุมชนบ้านบางเทา	<u>ผลกระทบต่อสุขภาพ</u> - เกิดจากการจัดการระบบสาธารณูปโภค สุขาภิบาล และอนามัยสิ่งแวดล้อมภายในพื้นที่โครงการไม่ถูกสุขลักษณะ หากไม่มีการจัดการที่เหมาะสม อาจก่อให้เกิดแหล่งสะสมของเชื้อโรคและความเดือดร้อนรำคาญของพนักงานภายในโครงการตลอดจนชุมชนใกล้เคียง <u>ผลกระทบต่อสุขภาพจิต</u> - ปัญ หา สุข ภ า พ จิต เช่น ความเครียด ความหวงกังวล ความเดือดร้อนรำคาญของผู้พักอาศัยภายในโครงการ	ปานกลาง (3) - ปริมาณมูลฝอยที่คาดว่าจะเกิดในกรณีเลวร้ายที่สุดของโครงการ (มีผู้พักอาศัยเต็มโครงการ) เท่ากับ 1,590 กิโลกรัม/วัน หรือ 1.59 ลูกบาศก์เมตร/วัน - การจัดการขยะที่สามารถนำกลับมาใช้ใหม่ จะเก็บไว้บริเวณห้องพักขยะรีไซเคิล โดยโครงการจะรวบรวมใส่ถุงสีเหลือง ซึ่งขยะที่สามารถนำกลับมารีไซเคิลหรือขายได้ เช่น แก้ว กระดาษ พลาสติกที่ไม่เลอะคราบอาหาร และโลหะ เป็นต้น พนักงานทำความสะอาดจะแยกและขายให้แก่ร้านรับซื้อของเก่า - การจัดการขยะอันตรายโครงการจะเก็บรวบรวมมูลฝอยอันตรายไว้ในห้องพักมูลฝอยอันตราย โครงการจัดให้มีถังขยะอันตราย โดยข้างถังจะระบุไว้ว่า “ขยะอันตราย” ภายในถังรองด้วยถุงสีส้ม โดยในขณะปฏิบัติงาน กำหนดให้พนักงานสวมถุงมือทุกครั้ง เพื่อป้องกันอันตรายที่อาจเกิดจากมูลฝอยดังกล่าว พร้อมทั้งให้มีการจัดการคัดแยกมูลฝอยอันตรายอย่างจริงจังและต่อเนื่อง เมื่อมีปริมาณมากพอแล้วจะส่งไปให้ศูนย์กำจัดมูลฝอยจังหวัดภูเก็ตเพื่อนำไปกำจัดต่อไป ปัจจุบันจังหวัดภูเก็ตได้ประกาศ เรื่อง กำหนดประเภท ราคา และหลักเกณฑ์การนำส่งมูลฝอยอันตราย ณ ศูนย์กำจัดขยะมูลฝอยจังหวัดภูเก็ต และมี “โครงการขนส่งของเสียออกจากเกาะภูเก็ต” เพื่อส่งไปกำจัดอย่างถูกวิธี โดยโรงงานกำจัดกากอุตสาหกรรมที่ขึ้นทะเบียน	ต่ำ (2) - ห้องพักมูลฝอยรวมออกแบบเป็นโครงสร้างคอนกรีตเสริมเหล็ก อยู่บริเวณชั้นที่ 1 ของอาคาร A โดยแบ่งออกเป็น 5 ห้อง เพื่อรองรับขยะมูลฝอยอินทรีย์ ขยะมูลฝอยรีไซเคิล ขยะมูลฝอยทั่วไป ขยะมูลฝอยอันตราย และขยะติดเชื้อ โครงการได้ออกแบบให้ห้องพักมูลฝอยมีประตูและเป็นพื้นที่ที่มิดชิด สามารถป้องกันกลิ่น และการแพร่กระจายของเชื้อโรคได้และไม่ก่อให้เกิดผลกระทบด้านทัศนียภาพแต่อย่างใด ทั้งนี้ห้องพักมูลฝอยรวมเป็นตำแหน่งที่ใกล้ทางเข้า-ออกของอาคาร เข้าเก็บขนได้สะดวก ไม่กีดขวางการจราจร และไม่รบกวนผู้อยู่อาศัยภายในโครงการ - ความสามารถรองรับขยะในห้องพักขยะอินทรีย์ ห้องพักขยะรีไซเคิล ห้องพักขยะทั่วไป ห้องพักขยะอันตราย และห้องพักขยะติดเชื้อ ได้ประมาณ 3 วัน 3 วัน 3 วัน 17 วัน และ 17 วัน ตามลำดับ - สำหรับน้ำชะมูลฝอยที่อาจเกิดขึ้นจะถูกรวบรวมเข้าสู่ระบบบำบัดน้ำเสียต่อไป นอกจากนี้ โครงการจะจัดให้มีพนักงานคอยดูแลบริเวณอาคารห้องพักมูลฝอยรวมไม่ให้มีมูลฝอยปลิวหรือตกหล่นอยู่ภายนอก และล้างทำความสะอาดห้องพักมูลฝอยรวมเป็นประจำ โดยน้ำเสียจากการล้างทำความสะอาดก็จะถูกรวบรวมสู่ระบบบำบัดน้ำเสียเช่นกัน	ปานกลาง (-), (3x2=6)	<u>ขยะมูลฝอย</u> (1) ห้องพักมูลฝอยรวมออกแบบเป็นโครงสร้างคอนกรีตเสริมเหล็ก อยู่บริเวณชั้นที่ 1 ของอาคาร A โดยแบ่งออกเป็น 5 ห้อง เพื่อรองรับขยะมูลฝอยอินทรีย์ ขยะมูลฝอยรีไซเคิล ขยะมูลฝอยทั่วไป ขยะมูลฝอยอันตราย และขยะติดเชื้อ (2) มูลฝอยที่สามารถนำกลับมาใช้ใหม่ โดยโครงการจะรวบรวมใส่ถุงสีเหลือง พนักงานทำความสะอาดจะแยกและขายให้แก่ร้านรับซื้อของเก่า (3) มูลฝอยอันตราย จะรวบรวมใส่ถุงมูลฝอยอันตรายสีส้ม เก็บไว้ในที่ห้องพักขยะอันตราย/ขยะติดเชื้อ เมื่อมีปริมาณมากพอแล้วจะส่งไปให้ศูนย์กำจัดขยะมูลฝอยจังหวัดภูเก็ตเพื่อนำไปกำจัดต่อไป (4) มูลฝอยติดเชื้อ จะรวบรวมใส่ถุงสีแดง ที่มีสัญลักษณ์ “ขยะติดเชื้อ” โดยเก็บรวบรวมใส่ถุงขยะ 2 ชั้น และทำลายเชื้อเบื้องต้นโดยสารฆ่าเชื้อ (สารโซเดียมไฮโปคลอไรต์ 5% หรือแอลกอฮอล์ 70%) แล้วมัดปากถุงให้แน่น และนำไปพักไว้ที่ห้องพักขยะอันตราย/ขยะติดเชื้อ โดยจะประสานงานหน่วยงานเอกชนที่ขึ้นทะเบียนกับองค์การบริหารส่วนตำบลเชิงทะเลรับไปกำจัดเช่นเดียวกับขยะทั่วไป (5) มูลฝอยอินทรีย์ โครงการจัดให้มีการติดประชาสัมพันธ์รณรงค์ให้ผู้พักอาศัยตระหนักถึงการลดมูลฝอยอินทรีย์สำหรับขยะอินทรีย์จากห้องพักขยะรวมให้แก่บ้านรวบรวมขยะอินทรีย์จากถังขยะอินทรีย์ใส่ถุงสีเขียวพร้อมมัดปากถุงให้แน่น เพื่อให้เอกชนรับไปใช้ประโยชน์ในการเลี้ยงสัตว์ต่อไป (6) มูลฝอยทั่วไป โครงการจะรวบรวมใส่ถุงสีน้ำเงิน พร้อมมัดปากถุงให้แน่น และนำไปพักไว้ที่ห้องมูลฝอยทั่วไป เพื่อให้รถเก็บขนมูลฝอยจากบริษัทเอกชนที่ขึ้นทะเบียนกับองค์การบริหารส่วนตำบลเชิงทะเลเข้ามาดำเนินการเก็บขนมูลฝอยไปกำจัดต่อไป (7) กวดขันให้พนักงานทำความสะอาดประจำโครงการรวบรวมมูลฝอยภายในห้องพัก อย่างน้อยวันละ 1 ครั้ง บรรจุลงในถุงขยะพร้อมมัดปากถุงให้เรียบร้อย ก่อนนำไปรวบรวมไว้ที่ห้องพักมูลฝอยรวมของโครงการ (8) ทำความสะอาดห้องพักขยะรวมทุกครั้งหลังจากรถมาเก็บขนขยะ เพื่อป้องกันกลิ่นรบกวน และน้ำเสียที่เกิดจากการทำความสะอาดห้องพักขยะรวมจะรวบรวมเข้าสู่ระบบบำบัดน้ำเสียของโครงการเพื่อทำการบำบัดต่อไป	ต่ำ (-), (2x1=2)

ตารางที่ 4-44 การประเมินและกำหนดระดับความสำคัญของผลกระทบทางสุขภาพในระยะดำเนินการ (ต่อ)

กิจกรรม/ แหล่งกำเนิด	สิ่งคุกคามสุขภาพ	กลุ่มเสี่ยงที่คาดว่าจะได้รับ ผลกระทบ	ผลกระทบต่อ สุขภาพ	โอกาสที่จะเกิดผลกระทบ	ความรุนแรงของผลกระทบ	ความสำคัญของ ความเสี่ยงก่อนมี มาตรการฯ	มาตรการป้องกันและแก้ไขผลกระทบ	ความสำคัญของ ความเสี่ยงหลังมี มาตรการฯ
3. น้ำเสีย สิ่งปฏิกูล และขยะมูลฝอย (ต่อ)				<div>- การจัดการขยะอินทรีย์ ได้แก่ ขยะที่ย่อย สลายได้ง่าย เช่น เศษอาหาร พืชผัก เปลือกผลไม้ เป็นต้น โครงการจัดให้มีการ ติดประชาสัมพันธ์รณรงค์ให้ผู้พักอาศัย ตระหนักถึงการลดมูลฝอยอินทรีย์ สำหรับ ขยะอินทรีย์จากห้องพักขยะรวมให้ แม่บ้านรวบรวมขยะอินทรีย์จากถังขยะ อินทรีย์ใส่ถุงสีเขียว พร้อมมัดปากถุงให้ แน่น เพื่อให้เอกชนรับไปใช้ประโยชน์ใน การเลี้ยงสัตว์ต่อไป</div> <div>- การจัดการมูลฝอยทั่วไป โครงการจะ รวบรวมใส่ถุงสีน้ำเงิน พร้อมมัดปากถุงให้ แน่น และนำไปพักไว้ที่ห้องมูลฝอยทั่วไป เพื่อให้รถเก็บขนมูลฝอยจากบริษัทเอกชน ที่ขึ้นทะเบียนกับองค์การบริหารส่วน ตำบลเชิงทะเลเข้ามาดำเนินการเก็บขน ขยะไปกำจัดต่อไป</div> <div>- การจัดการขยะติดเชื้อ จัดให้มีถังขยะสี แดง วางไว้ในห้องพักขยะติดเชื้อ สำหรับ รองรับขยะติดเชื้อ ได้แก่ หน้ากากอนามัย ที่ใช้แล้ว โครงการจะรวบรวมใส่ถุงสีแดง ที่มีสัญลักษณ์ “ขยะติดเชื้อ” โดยเก็บ รวบรวมใส่ถุงขยะ 2 ชั้น และทำลายเชื้อ เบื้องต้นโดยสารฆ่าเชื้อ (สารโซเดียมไฮ โปคลอไรต์ 5% หรือแอลกอฮอล์ 70%) แล้วมัดปากถุงให้แน่น และนำไปพักไว้ที่ ห้องพักขยะ ขยะติดเชื้อ ภายหลังกำจัด หน้ากากอนามัยใช้แล้วให้ล้างมือให้ สะอาดด้วยน้ำและสบู่ หรือแอลกอฮอล์ 70%ทันที (คำแนะนำกรมอนามัย กระทรวงสาธารณสุข) โดยจะประสานงาน หน่วยงานเอกชนที่ขึ้นทะเบียนกับองค์การ บริหารส่วนตำบลเชิงทะเลรับไปกำจัด เช่นเดียวกับขยะทั่วไป</div>	<div>- น้ำเสียที่ผ่านการบำบัดแล้วมีปริมาณ 255.94 ลูกบาศก์เมตร/วัน มีค่า BOD_{๑๐๐} เท่ากับ 20 มิลลิกรัม/ลิตร (มาตรฐานน้ำทิ้งอาคารประเภท ข. กำหนดค่า BOD_{๑๐๐} ไม่เกิน 30 มิลลิกรัม/ ลิตร) โดยน้ำเสียที่ผ่านการบำบัดแล้วจะเข้าสู่บ่อ เก็บน้ำที่บำบัดแล้ว ปริมาตร 32.90 ลูกบาศก์ เมตร จำนวน 1 ถัง จากนั้นจะสูบไปใช้รดน้ำ ต้นไม้ภายในโครงการด้วยการรดน้ำแบบท่อ กวางปลาซึมดิน โดยอัตราการซึมดินบริเวณพื้นที่ สีเขียวของโครงการประมาณ 394.55 ลูกบาศก์ เมตร/วัน (คิดอัตราการซึมน้ำของดินที่ 10 มิลลิเมตร/ชั่วโมง ระยะเวลาซึมน้ำ 24 ชั่วโมง) ดังนั้น โครงการสามารถนำน้ำเสียที่ผ่านการ บำบัดแล้วมาใช้ประโยชน์โดยการรดน้ำต้นไม้ ภายในพื้นที่โครงการได้ทั้งหมด ไม่มีการปล่อย ออกสู่สาธารณะ</div> <div>- ในช่วงฤดูฝนโครงการสามารถนำน้ำทิ้งที่ผ่าน การบำบัดแล้วมาใช้รดน้ำต้นไม้ในโครงการได้ 78.91 ลูกบาศก์เมตร/วัน (20% ของหน้าแล้ง) สำหรับปริมาณน้ำที่เหลือ 177.03 ลูกบาศก์ เมตร/วัน โครงการจะระบายน้ำออกสู่ท่อระบาย น้ำตามแนวถนนการะจายอม และระบายออกสู่ ท่อระบายน้ำตามแนวซอยบางเทา 4/2 ด้านทิศ ใต้ของโครงการ และเข้าสู่ระบบบำบัดน้ำเสียรวม ขององค์การบริหารส่วนตำบลเชิงทะเลต่อไป</div>		<u>น้ำเสีย สิ่งปฏิกูล</u> <div>(1) จัดให้มีถังบำบัดน้ำเสีย ชนิดเติมอากาศเลี้ยงตะกอนเร่ง (Aeration Activated sludge process, AS) จำนวน 1 ชุด ขนาด 275.00 ลูกบาศก์เมตร เพื่อรองรับน้ำเสียที่เกิดขึ้น จากทุกอาคารในโครงการ</div> <div>(2) โครงการสามารถนำน้ำเสียที่ผ่านการบำบัดแล้วมาใช้ ประโยชน์โดยการรดน้ำต้นไม้แบบท่อกวางปลาซึมดิน ในช่วงฤดูร้อนได้ทั้งหมด และในช่วงฤดูฝนสามารถนำน้ำ ทิ้งที่ผ่านการบำบัดแล้วมาใช้รดน้ำต้นไม้ในโครงการได้ บางส่วน สำหรับปริมาณน้ำที่เหลือ โครงการจะระบายน้ำ ออกสู่ท่อระบายน้ำตามแนวถนนการะจายอม และระบาย ออกสู่ท่อระบายน้ำตามแนวซอยบางเทา 4/2 ด้านทิศใต้ ของโครงการ และเข้าสู่ระบบบำบัดน้ำเสียรวมของ องค์การบริหารส่วนตำบลเชิงทะเลต่อไป</div> <div>(3) กำหนดให้มีการตรวจวัดคุณภาพน้ำก่อนเข้าระบบบำบัด น้ำเสีย และหลังออกจากระบบบำบัดน้ำเสีย</div> <div>(4) ติดตั้งมิเตอร์ระบบบำบัดน้ำเสียแยกจากระบบไฟฟ้าส่วน อื่น เพื่อตรวจสอบและควบคุมให้มีการเดินระบบบำบัดน้ำ เสียตลอดเวลา</div> <div>(5) จัดให้มีการตรวจสอบและบำรุงรักษาระบบบำบัดน้ำเสีย ของโครงการ เพื่อให้มีประสิทธิภาพในการบำบัดน้ำเสีย เป็นไปตามที่ออกแบบไว้อยู่เสมอ รวมทั้งจัดให้มีการ อบรมหรือให้ความรู้เกี่ยวกับระบบบำบัดน้ำเสียแก่ เจ้าหน้าที่ที่ดูแลรับผิดชอบระบบบำบัดน้ำเสีย</div> <div>(6) จัดให้มีเจ้าหน้าที่ที่มีความรู้ความชำนาญในด้านการ บำบัดน้ำเสีย ดูแลระบบบำบัดน้ำเสียภายในโครงการ</div> <div>(7) สูบตะกอนจากบ่อดกตะกอนอย่างสม่ำเสมอ โดย โครงการจะประสานงานให้รถสูบตะกอนเอกชนที่ขึ้น ทะเบียนต่อองค์การบริหารส่วนตำบลเชิงทะเลมาสูบไป กำจัดต่อไป</div> <div>(8) โครงการจะมีการปลูกต้นไม้โดยรอบโครงการ โดยเป็นไม้ ยืนต้นทั้งสิ้น 138 ต้น เพื่อช่วยในการดูดซับปริมาณก๊าซ ที่เกิดขึ้นจากระบบบำบัดน้ำเสียได้</div>	

ตารางที่ 4-44 การประเมินและกำหนดระดับความสำคัญของผลกระทบทางสุขภาพในระยะดำเนินการ (ต่อ)

กิจกรรม/ แหล่งกำเนิด	สิ่งคุกคามสุขภาพ	กลุ่มเสี่ยงที่คาดว่าจะได้รับผลกระทบ	ผลกระทบต่อสุขภาพ	โอกาสที่จะเกิดผลกระทบ	ความรุนแรงของผลกระทบ	ความสำคัญของความเสี่ยงก่อนมีมาตรการฯ	มาตรการป้องกันและแก้ไขผลกระทบ	ความสำคัญของความเสี่ยงหลังมีมาตรการฯ
4. การใช้ชีวิตของผู้พักอาศัย	โรคเครียดจะนำไปสู่ - โรคนอนไม่หลับ - โรคแผลในกระเพาะอาหาร - โรคประสาท	- ผู้พักอาศัยและพนักงานในโครงการ - กลุ่มประชาชนในรัศมี 100 เมตร มีบ้านอยู่อาศัยจำนวน 15 ครั้วเรือน และสถานประกอบการจำนวน 1 แห่ง ผู้พักอาศัยทั้งหมดประมาณ 110 คน - กลุ่มประชาชนในระยะมากกว่า 100-1,000 เมตร มีประมาณ 316 ครั้วเรือน - กลุ่มสถานประกอบการในระยะมากกว่า 100-1,000 เมตร มีประมาณ 15 แห่ง - กลุ่มพื้นที่อ่อนไหว มีจำนวน 7 แห่ง - กลุ่มคนที่มีความเสี่ยงที่จะสัมผัสมลพิษ ได้แก่ เด็กสตรีมีครรภ์ หรือผู้ที่ไวต่อการได้รับอันตราย - ชุมชนบ้านบางเทา	<u>ผลกระทบต่อสุขภาพ</u> - การอาศัยอยู่ร่วมกันในอาคารโครงการอาจก่อให้เกิดความเครียดอันเนื่องจากความกังวลเรื่องความปลอดภัย ความรำคาญ และความวิตกกังวล ซึ่งอาจส่งผลต่อสุขภาพก่อให้เกิดนอนไม่หลับ โรคแผลในกระเพาะอาหารได้ <u>ผลกระทบต่อสุขภาพจิต</u> - ปัญ หา สุข ภา พ จิต เช่น ความเครียด ความห่วงกังวล ความเดือดร้อนรำคาญของผู้พักอาศัยภายในโครงการ	ปานกลาง (3) - ในเขตพื้นที่ตำบลเชิงทะเล มีจำนวนประชากรทั้งสิ้น 12,013 คน เป็นชาย 5,903 คน และหญิง 6,110 คน มีจำนวนครัวเรือนทั้งสิ้น 12,938 ครัวเรือน - โครงการอาคารชุด ออริจิ้น คอนโด บางเทา บีช เป็นโครงการประกอบกิจการประเภทอาคารอยู่อาศัยรวม (อาคารชุด) จำนวน 316 ห้องชุด ภายในโครงการประกอบด้วยอาคารทั้งสิ้น จำนวน 5 อาคาร ได้แก่ อาคาร ค.ส.ล. สูง 7 ชั้น มีชั้นใต้ดิน จำนวน 3 อาคาร อาคาร ค.ส.ล. ชั้นเดียว จำนวน 1 อาคาร และอาคารสระว่ายน้ำ โดยอาคารมีขนาดพื้นที่ใช้สอยรวมกัน 26,187.74 ตารางเมตร ตั้งอยู่บนพื้นที่ 4 ไร่ 2 งาน 80.2 ตารางวา หรือคิดเป็น 7,520.80 ตารางเมตร มีผู้พักอาศัยภายในโครงการสูงสุด เท่ากับ 1,580 คน มีพนักงาน จำนวน 10 คน โดยพนักงานทั้งหมดไม่ได้พักอาศัยในโครงการ การใช้ที่ดินใกล้เคียงพื้นที่โครงการจากการสำรวจพบว่า พื้นที่ส่วนใหญ่เป็นพื้นที่ส่วนใหญ่เป็นพื้นที่อยู่อาศัย พื้นที่บริการท่องเที่ยว และพื้นที่พาณิชยกรรม	ปานกลาง (3) - การอยู่อาศัยร่วมกันหลายครอบครัวอาจก่อความเดือดร้อนรำคาญ เกิดความรู้สึกอึดอัดของผู้พักอาศัยของโครงการ ซึ่งอาจส่งผลให้เกิดภาวะโรคเครียด นำไปสู่อาการเจ็บป่วยเกิดโรค เช่น โรคนอนไม่หลับ โรคแผลในกระเพาะอาหาร และอาจก่อให้เกิดโรคประสาท ส่งผลต่อการใช้ชีวิตประจำวันได้	ปานกลาง (-), (3x3=9)	(1) พิจารณารับประชาชนในท้องถิ่นเพื่อเข้าทำงานก่อน เพื่อเป็นการส่งเสริมการมีรายได้ของประชาชนในท้องถิ่น และสนับสนุนพร้อมส่งเสริมกิจกรรมและประเพณีของท้องถิ่น และกิจกรรมทางศาสนา (2) จัดให้มีพนักงานอยู่ประจำ เพื่อให้ผู้พักอาศัยสามารถติดต่อหรือแจ้งเหตุได้ตลอด 24 ชั่วโมง (3) จัดให้มีระบบโทรทัศน์วงจรปิด (Closed Circuit Television System : CCTV) โดยติดตั้งไว้กระจายครอบคลุมทั่วทั้งพื้นที่โครงการ รวมทั้งสิ้น 202 จุด (4) จัดให้มีเจ้าหน้าที่ของโครงการสำหรับติดตามและประชาสัมพันธ์ รวมถึงรับฟังความคิดเห็นของประชาชนโดยรอบอย่างสม่ำเสมอ (5) กำหนดให้มีระเบียบปฏิบัติของผู้มาใช้บริการภายในโครงการ <ul style="list-style-type: none">- จะต้องไม่นำวัตถุระเบิด วัตถุไวไฟ แก๊สหุงต้ม หรือวัสดุอุปกรณ์ใดๆ อันจะก่อให้เกิดอัคคีภัยได้เข้ามาภายในบริเวณอาคารโดยเด็ดขาด- กรณีผ่านเข้า-ออกบริเวณภายในอาคาร โปรดให้ความร่วมมือกับเจ้าหน้าที่ปฏิบัติตามกฎระเบียบที่ฝ่ายจัดการโครงการกำหนดไว้อย่างเคร่งครัด- ผู้ใช้บริการต้องให้ความร่วมมือกับเจ้าหน้าที่รักษาความปลอดภัย- ปฏิบัติตามกฎหมายระเบียบจราจร การนำรถเข้า-ออกภายในโครงการอย่างเคร่งครัด	ต่ำ (-), (2x2=4)

ตารางที่ 4-44 การประเมินและกำหนดระดับความสำคัญของผลกระทบทางสุขภาพในระยะดำเนินการ (ต่อ)

กิจกรรม/ แหล่งกำเนิด	สิ่งคุกคามสุขภาพ	กลุ่มเสี่ยงที่คาดว่าจะได้รับ ผลกระทบ	ผลกระทบต่อสุขภาพ	โอกาสที่จะเกิดผลกระทบ	ความรุนแรงของผลกระทบ	ความสำคัญของ ความเสี่ยงก่อนมี มาตรการฯ	มาตรการป้องกันและแก้ไขผลกระทบ	ความสำคัญของ ความเสี่ยงหลังมี มาตรการฯ
5. การปลัดตก อาคาร	- อุบัติเหตุ	- ผู้พักอาศัยและพนักงานใน โครงการ	<u>ผลกระทบต่อสุขภาพ</u> - การปลัดตกอาคารก่อให้เกิด การทุพพลภาพหรือเสียชีวิตได้ <u>ผลกระทบต่อสุขภาพจิต</u> - ปัญหาสุขภาพจิต เช่น ความเครียด ความหวงกังวล ความเดือดร้อนรำคาญของผู้พัก อาศัยภายในโครงการ	ปานกลาง (3) - กิจกรรมหลักที่เกิดขึ้นภายในโครงการใน ระยะดำเนินการ คือ การพักอาศัยตลอดจน กิจกรรมอื่นๆ ที่เกี่ยวเนื่องกับการพักผ่อน หย่อนใจ ทั้งนี้ อาคารโครงการสูงสุด 7 ชั้น ซึ่งอาจเกิดอุบัติเหตุจากการปลัดตกอาคาร ได้	ปานกลาง (3) - อาคารโครงการสูงสุด 7 ชั้น ซึ่งมี ความเสี่ยงอาจเกิดอุบัติเหตุจากการ ปลัดตกอาคาร ก่อให้เกิดการ บาดเจ็บจนต้องเข้ารับการ รักษาพยาบาล หรืออาจถึงขั้น ทุพพลภาพหรือเสียชีวิต	ปานกลาง (-), (3x3=9)	(1) จัดให้มีพนักงานคอยดูแลความสะอาดและความเป็น ระเบียบเรียบร้อย บริเวณพื้นที่ส่วนกลาง ได้แก่ ทางเดิน ภายในอาคาร และบันไดแต่ละแห่ง ไม่ให้พื้นทางเดิน เปียกน้ำ หรือ มีการวางสิ่งของกีดขวาง อันจะก่อให้เกิด อุบัติเหตุได้ (2) จัดให้มีส่วนของระเบียงห้องพัก ซึ่งจะมีความแข็งแรง และทนทาน ไม่แตกหักง่าย ทนต่ออุณหภูมิสูง-ต่ำ และ แรงกระแทกได้ดี เพื่อป้องกันอุบัติเหตุ	ต่ำ (-), (2x2=4)

4.2.4.3 อาชีวอนามัยและความปลอดภัย

4.2.4.3.1 การป้องกันอัคคีภัย

ในช่วงเปิดดำเนินการ โครงการได้ประเมินผลกระทบการป้องกันอัคคีภัย ไว้โดยแบ่งเป็น 4 ส่วนได้แก่ ความเพียงพอของระบบป้องกันอัคคีภัยของโครงการ ความสามารถในการหนีไฟ ความเหมาะสมของตำแหน่งและความเพียงพอของพื้นที่จัดรวมพล และความสามารถในการให้บริการรับอัคคีภัยของหน่วยงานที่รับผิดชอบ

(1) ความเพียงพอของระบบป้องกันอัคคีภัยของโครงการ

โครงการอาคารชุด ออริจิน คอนโด บางเทา บีช เป็นโครงการประกอบกิจการประเภทอาคารอยู่อาศัยรวม (อาคารชุด) จำนวน 316 ห้องชุด ภายในโครงการประกอบด้วยอาคารทั้งสิ้น จำนวน 5 อาคาร ได้แก่ อาคาร ค.ส.ล. สูง 7 ชั้น มีชั้นใต้ดิน จำนวน 3 อาคาร อาคาร ค.ส.ล. ชั้นเดียว จำนวน 1 อาคาร และอาคารสระว่ายน้ำ โดยอาคารมีขนาดพื้นที่ใช้สอยรวมกัน 26,187.74 ตารางเมตร เมื่อพิจารณาตามความในพระราชบัญญัติควบคุมอาคาร พ.ศ. 2522 ตามกฎกระทรวง ฉบับที่ 39 (พ.ศ. 2537) และกฎกระทรวงการแก้ไขอาคารที่มีสภาพหรือมีการใช้ที่อาจเป็นภัยอันตรายต่อสุขภาพชีวิต ร่างกายหรือทรัพย์สิน หรืออาจไม่ปลอดภัยจากอัคคีภัย หรือก่อให้เกิดเหตุรำคาญหรือกระทบกระเทือนต่อการรักษาคุณภาพสิ่งแวดล้อม พ.ศ. 2563 ออกตามความในพระราชบัญญัติควบคุมอาคาร พ.ศ. 2522 โดยสามารถสรุปการประเมินได้ดังตารางที่ 4-45

ตารางที่ 4-45 สรุปรายละเอียดระบบป้องกันอัคคีภัยที่โครงการติดตั้งเพื่อป้องกันอัคคีภัยของโครงการเปรียบเทียบกับกฎหมาย และระบบป้องกันอัคคีภัยที่โครงการจัดให้มีเพิ่มเติม				
รายละเอียดระบบป้องกันและเตือนอัคคีภัย	กฎกระทรวง ฉบับที่ 39 (พ.ศ. 2537)	กฎกระทรวงการแก้ไขอาคารที่มีสภาพหรือมีการใช้ที่อาจเป็นภัยอันตรายต่อสุขภาพชีวิต ร่างกายหรือทรัพย์สินฯ พ.ศ. 2563	รายละเอียดโครงการ	ผู้ออกแบบ
1. ระบบดับเพลิง	ข้อ 3 ที่กำหนดให้อาคารอื่นนอกจาก ห้องแถว ตึกแถว บ้านแถว และบ้านแฝด ที่มีความสูงไม่เกิน 2 ชั้น ต้องติดตั้งเครื่องดับเพลิงแบบมือถือไม่น้อยกว่าชั้นละ 1 เครื่อง ต่อพื้นที่อาคารไม่เกิน 1,000 ตารางเมตร ทุกกระยะไม่เกิน 45 เมตร การติดตั้งดับเพลิงจะติดตั้งให้ส่วนบนสุดของตัวถังดับเพลิงสูงจากระดับพื้นอาคารประมาณ 1.5 เมตร ในที่มองเห็น สามารถอ่านคำแนะนำการใช้ได้และสามารถนำไปใช้งานได้สะดวกและอยู่ในสภาพที่ใช้งานได้ตลอดเวลา	(3) ติดตั้งเครื่องดับเพลิงแบบมือถือหรือเครื่องดับเพลิงยกหัวที่อยู่ในสภาพใช้งานได้ตลอดเวลา ในแต่ละชั้นของอาคาร ตามชนิดและขนาดที่เหมาะสมสำหรับดับเพลิงที่เกิดจากประเภทของวัสดุในอาคารนั้น แต่ต้องมีขนาดบรรจุสารเคมีไม่น้อยกว่า 4 กิโลกรัม โดยให้มีเครื่องดับเพลิงแบบมือถือหรือเครื่องดับเพลิงยกหัว 1 เครื่องต่อพื้นที่ไม่เกิน 1,000 ตารางเมตร แต่ละเครื่องมีระยะห่างกันไม่เกิน 45.00 เมตร ทั้งนี้ ในการติดตั้งเครื่องดับเพลิงดังกล่าว ต้องติดตั้งให้ส่วนบนสุดของตัวเครื่องสูงจากระดับพื้นอาคารไม่เกิน 1.50 เมตร ในที่ที่สามารถมองเห็นได้ง่ายและสามารถเข้าใช้สอยเครื่องดับเพลิงนั้นได้สะดวกไม่มีสิ่งกีดขวาง และสามารถอ่านคำแนะนำการใช้เครื่องดับเพลิงนั้นได้	<p>▪ ชุดตู้ดับเพลิง (Fire Hose Cabinet: FHC) ประกอบด้วย หัวฉีดน้ำดับเพลิง (Hose Valve) ขนาดเส้นผ่านศูนย์กลาง 2½ นิ้ว และสายฉีดน้ำดับเพลิง (Hose Reel) ขนาดเส้นผ่านศูนย์กลาง 2½ นิ้ว และมีสายฉีดน้ำดับเพลิงยาวประมาณ 30 เมตร ต่อจากตู้หัวฉีดน้ำดับเพลิงแล้วสามารถนำไปใช้ดับเพลิงในพื้นที่ทั้งหมดในชั้นนั้นได้ และถึงดับเพลิงแบบมือถือชนิดผงเคมีแห้งขนาด 4.50 กิโลกรัม ซึ่งจะติดตั้งไว้ในอาคารตามจุดต่างๆ กระจายทั่วทั้งโครงการรวมจำนวน 48 จุด ดังนี้</p> <p><u>อาคาร A</u></p> <ul style="list-style-type: none">- ชั้นใต้ดิน-ชั้นที่ 7 ติดตั้งชั้นละ 2 จุด ได้แก่ บริเวณบันไดหลัก/บันไดหนีไฟ <p><u>อาคาร B</u></p> <ul style="list-style-type: none">- ชั้นใต้ดิน-ชั้นที่ 7 ติดตั้งชั้นละ 2 จุด ได้แก่ บริเวณบันไดหลัก/บันไดหนีไฟ <p><u>อาคาร C</u></p> <ul style="list-style-type: none">- ชั้นใต้ดิน-ชั้นที่ 7 ติดตั้งชั้นละ 2 จุด ได้แก่ บริเวณบันไดหลัก/บันไดหนีไฟ	นายพันพิศาล ประดิษฐ์ศิลป์ สาขาวิศวกรรมสิ่งแวดล้อม ระดับสามัญวิศวกร สส. 606

ตารางที่ 4-44 สรุปรายละเอียดระบบป้องกันอัคคีภัยที่โครงการติดตั้งเพื่อป้องกันอัคคีภัยของโครงการเปรียบเทียบกับกฎหมาย และระบบป้องกันอัคคีภัยที่โครงการจัดให้มีเพิ่มเติม (ต่อ)

รายละเอียดระบบป้องกันและเตือนอัคคีภัย	กฎกระทรวง ฉบับที่ 39 (พ.ศ. 2537)	กฎกระทรวงการแก้ไขอาคารที่มีสภาพหรือมีการใช้ที่อาจเป็นภัยอันตรายต่อสุขภาพ ชีวิต ร่างกายหรือทรัพย์สินฯ พ.ศ. 2563	รายละเอียดโครงการ	ผู้ออกแบบ
1. ระบบดับเพลิง (ต่อ)			<div>▪ เครื่องสูบน้ำดับเพลิงแบบหาลม สำหรับสูบน้ำดับเพลิงจากสระว่ายน้ำ ซึ่งมีปริมาตรรวมทั้งสิ้น 198 ลูกบาศก์เมตร เครื่องสูบน้ำดับเพลิงมีจำนวน 1 ชุด ติดตั้งไว้บริเวณด้านข้าง อาคาร A มีอัตราการสูบ 250 แกลลอน/นาที่ เพื่อนำไปใช้สำรองดับเพลิงก่อนที่รถดับเพลิงจะมาถึงโครงการ</div> <div>การติดตั้งชุดดับเพลิงและถังดับเพลิงมือถือ โครงการจะติดตั้งให้ส่วนบนสุดของชุดดับเพลิง สูงจากระดับพื้นอาคารประมาณ 1.50 เมตร ในที่มองเห็นสามารถอ่านคำแนะนำการใช้ได้ และสามารถนำไปใช้งานได้สะดวก รวมทั้งอยู่ในสภาพที่ใช้งานได้ตลอดเวลา</div> <div>ทั้งนี้ ตามกฎกระทรวงฉบับที่ 39 (พ.ศ. 2537) ข้อ 3 กำหนดให้อาคารอยู่อาศัยรวมต้องติดตั้งเครื่องดับเพลิงแบบมือถือไม่น้อยกว่าชั้นละ 1 เครื่องต่อพื้นที่อาคารไม่เกิน 1,000 ตารางเมตร ทุกระยะไม่เกิน 45 เมตร โดยโครงการติดตั้งชุดดับเพลิง (FHC) และถังดับเพลิง ชั้นละ 2 จุด ทุกชั้น</div> <div>▪ หัวรับน้ำดับเพลิงภายนอกอาคาร (Fire Department Connection : FDC) เป็นชนิดข้อต่อสวมเร็ว จำนวน 1 หัว บริเวณอาคาร A มีขนาดเส้นผ่านศูนย์กลาง 4.00 x 2.50 x 2.50 นิ้ว เพื่อส่งต่อไปยังชุดดับเพลิง (FHC)</div>	

ตารางที่ 4-45 สรุปรายละเอียดระบบป้องกันอัคคีภัยที่โครงการติดตั้งเพื่อป้องกันอัคคีภัยของโครงการเปรียบเทียบกับกฎหมาย และระบบป้องกันอัคคีภัยที่โครงการจัดให้มีเพิ่มเติม (ต่อ)

รายละเอียดระบบป้องกันและเตือนอัคคีภัย	กฎกระทรวง ฉบับที่ 39 (พ.ศ. 2537)	กฎกระทรวงการแก้ไขอาคารที่มีสภาพหรือมีการใช้ที่อาจเป็นอันตรายต่อสุขภาพชีวิต ร่างกายหรือทรัพย์สินฯ พ.ศ. 2563	รายละเอียดโครงการ	ผู้ออกแบบ
2. ระบบสัญญาณแจ้งเหตุเพลิงไหม้	ข้อ 5 ที่กำหนดให้อาคารอื่นนอกจาก ห้องแถว ตึกแถว บ้านแถว และบ้านแฝด ที่มีความสูงไม่เกิน 2 ชั้น ที่มีพื้นที่รวมกันทุกชั้นในหลังเดียวกันเกิน 2,000 ตารางเมตร ต้องมีระบบสัญญาณเตือนเพลิงไหม้ทุกชั้นด้วย	(5) ติดตั้งระบบแจ้งเหตุเพลิงไหม้ทุกชั้นในอาคารสูง อาคารขนาดใหญ่ อาคารขนาดใหญ่พิเศษ หรืออาคารชุมนุมคน โดยระบบแจ้งเหตุเพลิงไหม้อย่างน้อยต้องประกอบด้วย (ก) อุปกรณ์ส่งสัญญาณเพื่อให้หนีไฟที่สามารถส่งเสียงหรือสัญญาณให้คนที่อยู่ในอาคารได้ยินหรือทราบอย่างทั่วถึง (ข) อุปกรณ์ตรวจจับอัตโนมัติ อุปกรณ์แจ้งเหตุที่ใช้มือและแผงควบคุมระบบแจ้งเหตุเพลิงไหม้เพื่อให้อุปกรณ์ตาม (ก) ทำงาน	<ul style="list-style-type: none">■ แผงควบคุมรวม (Fire Alarm Control Panel : FCP) เป็นส่วนควบคุมและตรวจสอบการทำงานของอุปกรณ์และส่วนต่างๆ ในระบบทั้งหมดจะประกอบด้วยวงจรตรวจสอบคอยรับสัญญาณจากอุปกรณ์เริ่มสัญญาณ, วงจรทดสอบการทำงาน, วงจรป้องกันระบบ, วงจรสัญญาณแจ้งการทำงานในสภาวะปกติและภาวะขัดข้อง เช่น สายไฟจากอุปกรณ์ตรวจจับขาด, แบตเตอรี่ต่ำหรือไฟจ่ายตู้แผงควบคุมโดนตัดขาด เป็นต้น ตู้แผงควบคุม จะมีสัญญาณไฟและเสียงแสดงสภาวะต่างๆ บนหน้าตู้ โดยโครงการจะติดตั้งอยู่บริเวณห้องเครื่องของอาคาร A อาคาร B และอาคาร C■ อุปกรณ์แจ้งเหตุเพลิงไหม้แบบมีอกด (Manual Station : M) ชนิดทุบแล้วตึง (Break Glass) ใช้สำหรับแจ้งเหตุเพลิงไหม้ด้วยตัวบุคคล แบบสั่งงานแจ้ง 2 ส่วน คือ ด้วยการใช่มือกด (Push) และ มือดึงคั่นโยก (Pull) ที่ตัวอุปกรณ์ มีกุญแจไข เปิดฝาค้นค่าให้ตัวอุปกรณ์อยู่ในสภาพเดิม เมื่อแจ้งเหตุไปแล้ว โดยโครงการจะติดตั้งอุปกรณ์แจ้งเหตุเพลิงไหม้แบบใช้มือไว้ตามจุดต่างๆ ของแต่ละอาคาร รวมจำนวน 50 จุด ดังนี้<ul style="list-style-type: none">- อาคาร A ติดตั้งจำนวน 17 จุด บริเวณบันไดหลัก/บันไดหนีไฟ- อาคาร B ติดตั้งจำนวน 17 จุด บริเวณบันไดหลัก/บันไดหนีไฟ	นายสรยุทธ สุทินัย สาขาไฟฟ้า งานไฟฟ้ากำลัง ระดับวุฒิวิศวกร วพก. 1459

ตารางที่ 4-45 สรุปรายละเอียดระบบป้องกันอัคคีภัยที่โครงการติดตั้งเพื่อป้องกันอัคคีภัยของโครงการเปรียบเทียบกับกฎหมาย และระบบป้องกันอัคคีภัยที่โครงการจัดให้มีเพิ่มเติม (ต่อ)

รายละเอียดระบบป้องกัน และเตือนอัคคีภัย	กฎกระทรวง ฉบับที่ 39 (พ.ศ. 2537)	กฎกระทรวงการแก้ไขอาคารที่มีสภาพหรือ มีการใช้ที่อาจเป็นภัยอันตรายต่อสุขภาพ ชีวิต ร่างกายหรือทรัพย์สินฯ พ.ศ. 2563	รายละเอียดโครงการ	ผู้ออกแบบ
2. ระบบสัญญาณแจ้งเหตุ เพลิงไหม้ (ต่อ)			<ul style="list-style-type: none">- อาคาร C ติดตั้งจำนวน 16 จุด บริเวณบันไดหลัก/บันไดหนีไฟ<ul style="list-style-type: none">▪ ลำโพงแจ้งสัญญาณเตือนเพลิงไหม้และมีแสงกระพริบ (Fire Alarm Speaker : SP) โดยมีหลักการทำงาน คือ เมื่อได้รับสัญญาณจากระบบแจ้งเหตุเพลิงไหม้แบบใช้มือ อุปกรณ์ส่งสัญญาณจะทำหน้าที่ส่งสัญญาณเตือนด้วยเสียงและมีแสงกระพริบ โดยโครงการจะติดตั้งอุปกรณ์ลำโพงแจ้งสัญญาณเตือนเพลิงไหม้ตามจุดต่างๆ ของแต่ละอาคาร รวมจำนวน 78 จุด ดังนี้- อาคาร A ติดตั้งจำนวน 31 จุด บริเวณบันไดหลัก/บันไดหนีไฟและทางเดิน- อาคาร B ติดตั้งจำนวน 24 จุด บริเวณบันไดหลัก/บันไดหนีไฟและทางเดิน- อาคาร C ติดตั้งจำนวน 23 จุด บริเวณบันไดหลัก/บันไดหนีไฟและทางเดิน	

ตารางที่ 4-45 สรุปรายละเอียดระบบป้องกันอัคคีภัยที่โครงการติดตั้งเพื่อป้องกันอัคคีภัยของโครงการเปรียบเทียบกับกฎหมาย และระบบป้องกันอัคคีภัยที่โครงการจัดให้มีเพิ่มเติม (ต่อ)

รายละเอียดระบบป้องกัน และเตือนอัคคีภัย	กฎกระทรวง ฉบับที่ 39 (พ.ศ. 2537)	กฎกระทรวงการแก้ไขอาคารที่มีสภาพ หรือมีการใช้ที่อาจเป็นภัยอันตรายต่อ สุขภาพ ชีวิต ร่างกายหรือทรัพย์สินฯ พ.ศ. 2563	รายละเอียดโครงการ	ผู้ออกแบบ
2. ระบบสัญญาณแจ้งเหตุ เพลิงไหม้ (ต่อ)			<ul style="list-style-type: none">▪ โทรศัพท์แจ้งเหตุเพลิงไหม้ (Fire Man Telephone Jack : T) เป็นอุปกรณ์ที่สามารถติดต่อเจ้าหน้าที่หรือคนในอาคารในเวลาเกิดเพลิงไหม้หรือเหตุฉุกเฉิน ลักษณะเป็นการสื่อสารสองทาง โดยโครงการจะติดตั้งโทรศัพท์แจ้งเหตุเพลิงไหม้ไว้ตามจุดต่างๆ ของแต่ละอาคาร รวมจำนวน 42 จุด ดังนี้<ul style="list-style-type: none">- อาคาร A ติดตั้งจำนวน 14 จุด (ชั้นละ 2 จุด) บริเวณบันไดหลัก/บันไดหนีไฟ- อาคาร B ติดตั้งจำนวน 14 จุด (ชั้นละ 2 จุด) บริเวณบันไดหลัก/บันไดหนีไฟ- อาคาร C ติดตั้งจำนวน 14 จุด (ชั้นละ 2 จุด) บริเวณบันไดหลัก/บันไดหนีไฟ	

ตารางที่ 4-45 สรุปรายละเอียดระบบป้องกันอัคคีภัยที่โครงการติดตั้งเพื่อป้องกันอัคคีภัยของโครงการเปรียบเทียบกับกฎหมาย และระบบป้องกันอัคคีภัยที่โครงการจัดให้มีเพิ่มเติม (ต่อ)

รายละเอียดระบบป้องกัน และเตือนอัคคีภัย	กฎกระทรวง ฉบับที่ 39 (พ.ศ. 2537)	กฎกระทรวงการแก้ไขอาคารที่มีสภาพ หรือมีการใช้ที่อาจเป็นอันตรายต่อ สุขภาพ ชีวิต ร่างกายหรือทรัพย์สินฯ พ.ศ. 2563	รายละเอียดโครงการ	ผู้ออกแบบ
2. ระบบสัญญาณแจ้งเหตุ เพลิงไหม้ (ต่อ)			<ul style="list-style-type: none"> ▪ อุปกรณ์ตรวจจับควัน (Smoke Detector : S) ชนิด Photo Electric เหมาะสำหรับใช้ตรวจจับสัญญาณควันในระยะที่มีอนุภาคของควันที่ใหญ่ขึ้น Photoelectric Smoke Detector ทำงานโดยใช้หลักการสะท้อนของแสง เมื่อมีควันเข้ามาในตัวตรวจจับควันจะไปกระทบกับแสงที่ออกมาจาก Photometer ซึ่งไม่ได้ส่องตรงไปยังอุปกรณ์รับแสง Photo Receptor แต่แสงดังกล่าวบางส่วนจะสะท้อนอนุภาคควันและหักเหเข้าไปที่ Photo Receptor ทำให้วงจรตรวจจับของตัวตรวจจับควันส่ง สัญญาณแจ้ง Alarm โดยอุปกรณ์ตรวจจับควันจะติดตั้งกระจายอยู่ตามจุดต่างๆ ของอาคาร ซึ่งครอบคลุมทั่วบริเวณพื้นที่โครงการ ได้แก่ ห้องชุดทุกห้อง โถงต้อนรับ ห้องนิติบุคคล ห้องน้ำชาย ห้องน้ำหญิง ห้องน้ำผู้พิการ ห้องปั๊ม ห้องเครื่อง ห้องออกกำลังกายและสปา ห้องไฟฟ้าประจำชั้น ห้องขยะประจำชั้น บันไดหลัก/บันไดหนีไฟ โถงลิฟต์ และทางเดิน เป็นต้น ▪ อุปกรณ์ตรวจจับความร้อนแบบกำหนดอุณหภูมิ (Fixed Temp Heat Detector : HD) อุปกรณ์ชนิดนี้จะทำการตรวจจับจากอัตราการเพิ่มขึ้นของความร้อนภายนอกในช่วงระยะเวลาที่กำหนด หรือเมื่ออุณหภูมิถึงขีดจำกัดที่กำหนด ทำให้อุปกรณ์ตรวจจับความร้อนนี้ส่งสัญญาณไปแจ้งเหตุยังตู้ควบคุมระบบป้องกันอัคคีภัย โดยโครงการจะติดตั้งภายในห้องเครื่องกำเนิดไฟฟ้าสำรอง 	

ตารางที่ 4-45 สรุปรายละเอียดระบบป้องกันอัคคีภัยที่โครงการติดตั้งเพื่อป้องกันอัคคีภัยของโครงการเปรียบเทียบกับกฎหมาย และระบบป้องกันอัคคีภัยที่โครงการจัดให้มีเพิ่มเติม (ต่อ)

รายละเอียดระบบป้องกัน และเตือนอัคคีภัย	กฎกระทรวง ฉบับที่ 39 (พ.ศ. 2537)	กฎกระทรวงการแก้ไขอาคารที่มีสภาพ หรือมีการใช้ที่อาจเป็นภัยอันตรายต่อ สุขภาพ ชีวิต ร่างกายหรือทรัพย์สินฯ พ.ศ. 2563	รายละเอียดโครงการ	ผู้ออกแบบ
2. ระบบสัญญาณแจ้งเหตุ เพลิงไหม้ (ต่อ)			<ul style="list-style-type: none">■ อุปกรณ์ตรวจจับความร้อน (Heat Detector : H) อุปกรณ์ชนิดนี้จะทำการตรวจจับจากอัตราการเพิ่มขึ้นของความร้อนภายนอกในช่วงระยะเวลาที่กำหนด ทำให้อุปกรณ์ตรวจจับความร้อนนี้ส่งสัญญาณไปแจ้งเหตุยังตู้ควบคุมระบบป้องกันอัคคีภัย โดยโครงการจะติดตั้งภายในห้องเครื่อง ห้องปั้ม และที่จอดรถ	

ตารางที่ 4-45 สรุปรายละเอียดระบบป้องกันอัคคีภัยที่โครงการติดตั้งเพื่อป้องกันอัคคีภัยของโครงการเปรียบเทียบกับกฎหมาย และระบบป้องกันอัคคีภัยที่โครงการจัดให้มีเพิ่มเติม (ต่อ)

รายละเอียดระบบป้องกันและเตือนอัคคีภัย	กฎกระทรวง ฉบับที่ 39 (พ.ศ. 2537)	กฎกระทรวงการแก้ไขอาคารที่มีสภาพหรือมีการใช้ที่อาจเป็นภัยอันตรายต่อสุขภาพ ชีวิต ร่างกายหรือทรัพย์สินฯ พ.ศ. 2563	รายละเอียดโครงการ	ผู้ออกแบบ
3. บ้ายบอกควันและบ้ายบอกทางหนีไฟ	ข้อ 7 กำหนดว่าอาคารที่ใช้เป็นที่ชุมนุมของประชาชน เช่น โรงมหรสพ หอประชุม โรงแรม สถานพยาบาล สถานศึกษา หอสมุด สถานกีฬาในร่ม ตลาด ห้างสรรพสินค้า ศูนย์การค้า สถานบริการ ท่าอากาศยาน อาคารจอดรถ สถานีขนส่งมวลชน ที่จอดรถ ท่าจอดเรือ ภัตตาคาร สำนักงาน สถานที่ทำการของราชการ โรงงาน และอาคารพาณิชย์ เป็นต้น รวมถึงอาคารอยู่อาศัยรวมที่มีตั้งแต่ 4 หน่วยขึ้นไป และหอพัก ที่มีความสูงตั้งแต่ 2 ชั้นขึ้นไป ในแต่ละชั้นต้องมีบ้ายบอกควันและบ้ายบอกทางหนีไฟด้วยตัวอักษรขนาดที่มีความสูงไม่น้อยกว่า 10 เซนติเมตร หรือสัญลักษณ์ที่อยู่ในตำแหน่งที่จะมองเห็นได้ชัดเจนตลอดเวลา และต้องมีแสงสว่างจากระบบไฟฟ้าฉุกเฉินเพียงพอที่จะมองเห็นช่องทางหนีไฟได้ชัดเจนขณะเพลิงไหม้	-	<ul style="list-style-type: none">■ บ้ายแสดงตำแหน่งทางขึ้น-ลงและตำแหน่งชั้นอาคาร ขนาดตัวอักษรสูง 0.15 เมตร โดยติดตั้งบริเวณโถงทางเดิน โถงบันไดแต่ละชั้นของอาคาร■ ไฟฟ้าส่องสว่างฉุกเฉิน (Emergency Light) พร้อมแบตเตอรี่ทำหน้าที่จ่ายกำลังไฟฟ้าในสภาวะที่ไฟฟ้าปกติเกิดขัดข้อง หลอดไฟ LED พร้อมอุปกรณ์อัดประจุไฟฟ้าอัตโนมัติ โดยเครื่องสามารถจ่ายกระแสไฟต่อเนื่องนาน 2 ชั่วโมง ติดตั้งสูงจากระดับพื้น 2.25 เมตร เพื่อส่องสว่างให้สามารถมองเห็นได้ชัดเจนหากเกิดกรณีฉุกเฉิน โดยมีการติดตั้งไว้ตามจุดต่างๆ ของแต่ละอาคาร ซึ่งครอบคลุมทั่วบริเวณพื้นที่โครงการ ได้แก่ สำนักงานนิติบุคคล โถงลิฟต์ บันไดหลัก/บันไดหนีไฟ ที่จอดรถ ห้องปั้ม ห้องเครื่อง โถงทางเดิน ห้องออกกำลังกายและสปา	นายสรยุทธ สุทินัย สาขาไฟฟ้า งานไฟฟ้ากำลัง ระดับวุฒิวิศวกร วพก. 1459

ตารางที่ 4-44 สรุปรายละเอียดระบบป้องกันอัคคีภัยที่โครงการติดตั้งเพื่อป้องกันอัคคีภัยของโครงการเปรียบเทียบกับกฎหมาย และระบบป้องกันอัคคีภัยที่โครงการจัดให้มีเพิ่มเติม (ต่อ)

รายละเอียดระบบป้องกันและเตือนอัคคีภัย	กฎกระทรวง ฉบับที่ 39 (พ.ศ. 2537)	กฎกระทรวงการแก้ไขอาคารที่มีสภาพหรือมีการใช้ที่อาจเป็นภัยอันตรายต่อสุขภาพ ชีวิต ร่างกายหรือทรัพย์สินฯ พ.ศ. 2563	รายละเอียดโครงการ	ผู้ออกแบบ
4. แผนผังแบบแปลน และตำแหน่งที่ตั้งอุปกรณ์ดับเพลิงต่างๆ	-	<p>(1) ติดตั้งแผนผังของอาคารแต่ละชั้นไว้ในตำแหน่งที่เห็นได้ชัดเจนที่บริเวณห้องโถงหรือหน้าลิฟต์ทุกแห่งของทุกชั้น และติดตั้งแบบแปลนและแผนผังของอาคารไว้ที่บริเวณพื้นที่ชั้นล่างของอาคารรวมทั้งเก็บรักษาแบบแปลนและแผนผังของอาคารทุกชั้นไว้ที่ห้องควบคุมหรือห้องที่สามารถเข้าถึงได้ง่าย เพื่อให้สามารถตรวจสอบได้โดยสะดวก ทั้งนี้ แบบแปลนและแผนผังของอาคารต้องประกอบด้วย สัญลักษณ์อักษรภาษาไทยและภาษาอังกฤษที่ชัดเจน โดยให้ติดตั้งตามทิศทางการวางตัวของอาคารแผนผังของอาคารแต่ละชั้นให้ประกอบด้วย</p> <p>(ก) ตำแหน่งของห้องทุกห้องของชั้นที่ติดตั้งแผนผังนั้น</p> <p>(ข) ตำแหน่งที่ตั้งอุปกรณ์ดับเพลิง และตู้สายฉีดน้ำดับเพลิงหรือหัวต่อสายฉีดน้ำดับเพลิง และอุปกรณ์ฉุกเฉินอื่น ๆ ของชั้นที่ติดตั้งแผนผังนั้น</p> <p>(ค) ตำแหน่งประตูและเส้นทางหนีไฟของชั้นที่ติดตั้งแผนผังนั้น</p> <p>(ง) ตำแหน่งลิฟต์ดับเพลิงของชั้นที่ติดตั้งแผนผังนั้น ในกรณีที่อาคารมีลิฟต์ดับเพลิงติดตั้งอยู่</p> <p>(จ) ตำแหน่งที่ตั้งติดตั้งแผนผังนั้น</p>	<ul style="list-style-type: none"> ▪ โครงการมีการติดป้ายแสดงวิธีการใช้อุปกรณ์ดับเพลิงอย่างชัดเจนที่จุดติดตั้งทุกจุด ▪ โครงการมีการจัดทำผังเส้นทางการอพยพหนีไฟ ไปยังจุดรวมพลเบื้องต้น ติดไว้บริเวณทางเดินในอาคาร ▪ บริเวณชั้นล่างของอาคารจัดให้มีแบบแปลนแผนผังของแต่ละอาคารไว้ เพื่อให้สามารถตรวจสอบได้โดยสะดวก 	นายสรยุทธ สุทินัย สาขาไฟฟ้า งานไฟฟ้ากำลัง ระดับวุฒิวิศวกร วพก. 1459

ตารางที่ 4-45 สรุปรายละเอียดระบบป้องกันอัคคีภัยที่โครงการติดตั้งเพื่อป้องกันอัคคีภัยของโครงการเปรียบเทียบกับกฎหมาย และระบบป้องกันอัคคีภัยที่โครงการจัดให้มีเพิ่มเติม (ต่อ)

รายละเอียดระบบป้องกัน และเตือนอัคคีภัย	กฎกระทรวง ฉบับที่ 39 (พ.ศ. 2537)	กฎกระทรวงการแก้ไขอาคารที่มีสภาพหรือมีการใช้ที่ อาจเป็นภัยอันตรายต่อสุขภาพ ชีวิต ร่างกายหรือ ทรัพย์สินฯ พ.ศ. 2563	รายละเอียดโครงการ	ผู้ออกแบบ
5. ระบบไฟส่องสว่างสำรอง	-	(2) ติดตั้งระบบไฟส่องสว่างสำรองเพื่อให้มีแสงสว่าง สามารถมองเห็นช่องทางเดินได้ขณะเพลิงไหม้ และมีป้าย บอกชั้นและป้ายบอกทางหนีไฟที่ด้านในและด้านนอกประตู หนีไฟทุกชั้น ด้วยอักษรที่สามารถมองเห็นได้ชัดเจน โดย ตัวอักษรต้องมีขนาดไม่เล็กกว่า 10 เซนติเมตร	<ul style="list-style-type: none">■ ป้ายทางออกฉุกเฉิน (Fire Exit Light) ทำงานด้วยแบตเตอรี่ พร้อมอุปกรณ์อัดประจุไฟ อัตโนมัติ หลอดไฟ LED ทั้งนี้โคมไฟป้ายทางออก ฉุกเฉิน เครื่องสามารถจ่ายกระแสไฟต่อเนื่องนาน 2 ชั่วโมง ติดตั้งสูงจากระดับพื้น 2.50 เมตร เพื่อส่อง สว่างให้สามารถมองเห็นได้ชัดเจนหากเกิดกรณี ฉุกเฉิน โดยมีการติดตั้งไว้บริเวณโถงทางเดิน บันได หลัก/บันไดหนีไฟ	นายสรยุทธ สุทินัย สาขาไฟฟ้า งานไฟฟ้ากำลัง ระดับวุฒิวิศวกร วพก. 1459

ตารางที่ 4-45สรุปรายละเอียดระบบป้องกันอัคคีภัยที่โครงการติดตั้งเพื่อป้องกันอัคคีภัยของโครงการเปรียบเทียบกับกฎหมาย และระบบป้องกันอัคคีภัยที่โครงการจัดให้มีเพิ่มเติม (ต่อ)

รายละเอียดระบบป้องกันและเตือนอัคคีภัย	กฎกระทรวง ฉบับที่ 39 (พ.ศ. 2537)	กฎกระทรวงการแก้ไขอาคารที่มีสภาพหรือมีการใช้ที่อาจเป็นภัยอันตรายต่อสุขภาพชีวิต ร่างกายหรือทรัพย์สินฯ พ.ศ. 2563	รายละเอียดโครงการ	ผู้ออกแบบ
6. สายล่อฟ้า	-	(9) ติดตั้งระบบป้องกันอันตรายจากฟ้าผ่าในอาคารสูงหรืออาคารขนาดใหญ่พิเศษซึ่งประกอบด้วยตัวนำล่อฟ้า ตัวนำลงดิน และหลักสายดินที่เชื่อมโยงกันเป็นระบบ โดยการออกแบบให้เป็นไปตามหลักวิชาการเพื่อความปลอดภัยทางไฟฟ้า	<p>■ โครงการจะมีระบบป้องกันอันตรายจากฟ้าผ่ากรณีเกิดฟ้าผ่าของอาคารบริเวณชั้นหลังคา และติดตั้งสายดิน มีรายละเอียดดังนี้</p> <p>1. ตัวนำล่อฟ้า (Air terminal) ลักษณะเป็นเสาแหลมเป็นหลักที่คอยรับประจุไฟฟ้า (สายฟ้า) เส้นผ่านศูนย์กลาง 16 มิลลิเมตร สูง 0.60 เมตร ติดตั้งบนชั้นหลังคาอาคาร A และอาคาร B พร้อมแถบตัวนำทองแดงเปลือย (Bare Copper) ขนาด 25x3 มิลลิเมตร ติดตั้งอยู่บนหลังคาของ อาคาร A อาคาร B และอาคาร C ซึ่งมีรัศมีการป้องกันครอบคลุมโครงการทั้งหมด</p> <p>2. หลักสายดิน (Ground Rod) เป็นแท่งโลหะทองแดง ผังสี่เหลี่ยม ลงไปในดิน และมีค่าความต้านทานของดินไม่เกิน 5 โอห์ม</p> <p>3. สายตัวนำลงดิน (Down conductor) ขนาดพื้นที่หน้าตัดสายเท่ากับ 50 ตารางมิลลิเมตร ใช้ลวดทองแดงเปลือยอยู่ภายในท่อพีวีซีเส้นผ่านศูนย์กลาง 1 นิ้ว ซึ่งมีขนาดใหญ่เพียงพอแก่การนำประจุไฟฟ้าลงสู่ดินได้อย่างรวดเร็ว โดยต่อสายตัวนำลงดินนี้เข้ากับหลักล่อฟ้าตามมาตรฐาน ตัวนำลงดินนี้จะสร้างขึ้นมาพิเศษเพื่อใช้ระบบป้องกันฟ้าผ่าโดยเฉพาะ</p>	นายสรยุทธ สุชินัย สาขาไฟฟ้า งานไฟฟ้ากำลัง ระดับวุฒิวิศวกร วพก. 1459

(2) ความสามารถในการหนีไฟ

โครงการจัดให้มีบันไดหลัก และบันไดหนีไฟ มีรายละเอียดดังนี้

อาคาร A

- บันไดหลักสำหรับผู้พิการ/บันไดหนีไฟ (ST-A1) จำนวน 1 แห่ง/ชั้น (ชั้นใต้ดิน-ชั้นที่ 7) มีความกว้าง 1.50 เมตร มีชานพักกว้าง 1.50 เมตร ลูกตั้งสูง 0.177-0.179 เมตร ลูกนอนกว้าง 0.26 เมตร
- บันไดหลักสำหรับผู้พิการ/บันไดหนีไฟ (ST-A2) จำนวน 1 แห่ง/ชั้น (ชั้นใต้ดิน-ชั้นที่ 7) มีความกว้าง 1.50 เมตร มีชานพักกว้าง 1.50 เมตร ลูกตั้งสูง 0.173-0.179 เมตร ลูกนอนกว้าง 0.26 เมตร

อาคาร B, C

- บันไดหลักสำหรับผู้พิการ/บันไดหนีไฟ (ST-B1, C1) จำนวน 1 แห่ง/ชั้น (ชั้นใต้ดิน-ชั้นที่ 7) มีความกว้าง 1.50 เมตร มีชานพักกว้าง 1.50 เมตร ลูกตั้งสูง 0.177-0.179 เมตร ลูกนอนกว้าง 0.26 เมตร
- บันไดหลักสำหรับผู้พิการ/บันไดหนีไฟ (ST-B2, C2) จำนวน 1 แห่ง/ชั้น (ชั้นใต้ดิน-ชั้นที่ 7) มีความกว้าง 1.50 เมตร มีชานพักกว้าง 1.50 เมตร ลูกตั้งสูง 0.173-0.179 เมตร ลูกนอนกว้าง 0.26 เมตร

ประตูบันไดหนีไฟ เป็นประตูเหล็ก ทนไฟได้ 2 ชั่วโมง มีคานผลัก สูง 1.00 เมตร เป็นบานเปิดชนิดผลักออกสู่ภายนอก พร้อมติดตั้งโซ่ค้ำที่วงกบประตูด้านพักประตูเปิดออก และติดตั้งแบบกลับตัวโซ่ค้ำ เพื่อบังคับให้ประตูปิดได้เอง มีความกว้าง 1.00 เมตร สูง 2.10 เมตร สามารถเปิดออกได้โดยสะดวกตลอดเวลา ไม่มีธรณีประตูกัน

มาตรฐานการคำนวณจะใช้กฎของ NFPA (National Fire Protection Association)

$$\text{จากสูตร } te = 2 + [Z / Y - 1.80 \text{ m.} \times 0.0117]$$

$$\text{เมื่อ } te = \text{เวลาทั้งหมดที่ใช้ในการอพยพหนีภัย (นาที)}$$

$$Z = \text{จำนวนคนในอาคารทั้งหมด}$$

$$Y = \text{ความกว้างของบันไดหนีไฟทุกตัวรวมกัน (เมตร)}$$

การคำนวณระยะเวลาการอพยพหนีไฟของโครงการมีรายละเอียด ดังนี้

อาคาร A

$$\begin{aligned}\text{จำนวนคนทั้งหมดในอาคาร} &= \text{ผู้พักอาศัยรวมพนักงานในอาคารทั้งหมด} \\ &= 645 \quad \text{คน}\end{aligned}$$

- ความกว้างของบันไดหนีไฟทุกตัวรวมกัน
$$\begin{aligned}&= \text{ความกว้างของบันไดหลัก} + \text{บันไดหนีไฟ} \\ &= 1.50 + 1.50 \quad \text{เมตร}\end{aligned}$$

- ระยะเวลาที่ใช้ในการหนีไฟของผู้พักอาศัยในอาคาร
$$\begin{aligned}&= 2 + [(645 / (3.00 - 1.80 \text{ m.})) \times 0.0117] \\ &= 8.28 \quad \text{นาที} \\ &\approx 9 \quad \text{นาที}\end{aligned}$$

ดังนั้น ระยะเวลาที่ผู้พักอาศัยภายในอาคารใช้เวลาในการอพยพหนีไฟของอาคาร A ประมาณ 9 นาที

อาคาร B

$$\begin{aligned}\text{จำนวนคนทั้งหมดในอาคาร} &= \text{ผู้พักอาศัยรวมพนักงานในอาคารทั้งหมด} \\ &= 595 \quad \text{คน}\end{aligned}$$

- ความกว้างของบันไดหนีไฟทุกตัวรวมกัน
$$\begin{aligned}&= \text{ความกว้างของบันไดหลัก} + \text{บันไดหนีไฟ} \\ &= 1.50 + 1.50 \quad \text{เมตร}\end{aligned}$$

- ระยะเวลาที่ใช้ในการหนีไฟของผู้พักอาศัยในอาคาร
$$\begin{aligned}&= 2 + [(595 / (3.00 - 1.80 \text{ m.})) \times 0.0117] \\ &= 7.80 \quad \text{นาที} \\ &\approx 8 \quad \text{นาที}\end{aligned}$$

ดังนั้น ระยะเวลาที่ผู้พักอาศัยภายในอาคารใช้เวลาในการอพยพหนีไฟของอาคาร B ประมาณ 8 นาที

อาคาร C

$$\begin{aligned}\text{จำนวนคนทั้งหมดในอาคาร} &= \text{ผู้พักอาศัยรวมพนักงานในอาคารทั้งหมด} \\ &= 350 \quad \text{คน}\end{aligned}$$

- ความกว้างของบันไดหนีไฟทุกตัวรวมกัน

$$\begin{aligned}&= \text{ความกว้างของบันไดหนีไฟ} + \text{บันไดหนีไฟ} \\ &= 1.50 + 1.50 \quad \text{เมตร}\end{aligned}$$

- ระยะเวลาที่ใช้ในการหนีไฟของผู้พักอาศัยในอาคาร

$$\begin{aligned}&= 2 + [(350 / (3.00 - 1.80 \text{ m.})) \times 0.0117] \\ &= 5.41 \quad \text{นาที} \\ &\approx 6 \quad \text{นาที}\end{aligned}$$

ดังนั้น ระยะเวลาที่ผู้พักอาศัยภายในอาคารใช้เวลาในการอพยพหนีไฟของอาคาร C ประมาณ 6 นาที

(3) ความเหมาะสมของตำแหน่ง ความเพียงพอของพื้นที่จุดรวมพล

โครงการจะจัดให้มีการซักซ้อมการอพยพหนีไฟ เป็นประจำอย่างน้อยปีละ 1 ครั้ง โดยจะประสานงานให้วิทยากรจากหน่วยงานป้องกันและบรรเทาสาธารณภัยองค์การบริหารส่วนตำบลเชิงทะเล มาฝึกอบรมให้เป็นประจำ โดยเมื่อเกิดเหตุเพลิงไหม้ทุกคนจะไปรวมตัวกันที่จุดรวมพลภายในโครงการ ซึ่งโครงการจะจัดทำผังเส้นทางอพยพหนีไฟจากจุดต่าง ๆ ไปยังจุดรวมพล ติดไว้พื้นที่ส่วนกลาง และบริเวณทางเดินในอาคาร เพื่อให้ผู้ที่อยู่ในอาคารสามารถหนีไฟไปยังจุดรวมพลได้อย่างรวดเร็ว

นอกจากนี้ โครงการจะจัดให้มีเจ้าหน้าที่รับผิดชอบประจำแต่ละอาคาร ซึ่งเมื่อเกิดเหตุเพลิงไหม้จะต้องเข้าประจำในอาคารที่รับผิดชอบ เพื่อแจ้งเหตุการณ์ให้ผู้ให้บริการรับทราบ และควบคุมไม่ให้ตื่นตระหนก จากนั้นจะนำทางผู้ประสบภัยลงบันไดมายังจุดรวมพลที่กำหนดไว้

โครงการจัดให้มีพื้นที่จุดรวมพล จำนวน 2 จุด ดังนี้

- จุดที่ 1 พื้นที่สีเขียวด้านทิศตะวันออกของโครงการ ขนาดพื้นที่ 255.27 ตารางเมตร ซึ่งจะรองรับผู้อพยพจากอาคาร A อาคาร C และอาคาร CO-Working Space ประมาณ 990 คน

- จุดที่ 2 พื้นที่สีเขียวระหว่างอาคาร B และ C ขนาดพื้นที่ 175.17 ตารางเมตร ซึ่งจะรองรับผู้อพยพจากอาคาร B ประมาณ 600 คน

รวมขนาดพื้นที่ 430.44 ตารางเมตร (หักพื้นที่โคนต้นไม้แล้ว) คิดเป็นสัดส่วนของพื้นที่จุดรวมพลต่อผู้พักอาศัยภายในโครงการเท่ากับ 0.27 ตารางเมตร/คน หรือ 3.69 คน/ตารางเมตร เมื่อคิดผู้อยู่อาศัยในโครงการสูงสุด 1,590 คน (รวมพนักงาน) ซึ่งเพียงพอตามเกณฑ์ของสำนักงานนโยบายและแผนทรัพยากรธรรมชาติและสิ่งแวดล้อม ที่กำหนดไว้อย่างน้อย 0.25 ตารางเมตร/คน หรือไม่เกิน 4 คน/ตารางเมตร โดยพื้นที่จุดรวมพลเป็นพื้นที่ที่จัดให้เป็นพื้นที่สีเขียว ผู้พักอาศัยรวมถึงพนักงานจาก

ทุกอาคารสามารถเข้าถึงได้โดยง่าย สำหรับการอพยพคนจากจุดรวมพลไปสู่ภายนอกโครงการก็มีความสะดวกและปลอดภัย เนื่องจากเส้นทางที่ผู้พักอาศัยในโครงการสามารถอพยพออกสู่พื้นที่โครงการนั้น เป็นพื้นที่สีเขียว ซึ่งจะไม่มีการก่อสร้างกีดขวางเส้นทางอพยพ ทำให้สามารถออกนอกพื้นที่โครงการได้อย่างสะดวก รวดเร็วและมีความปลอดภัย ดังนั้น จุดรวมพลของโครงการจึงมีความเหมาะสมทั้งในแง่ขนาดของพื้นที่ที่เพียงพอ ตำแหน่งที่สะดวกในการเข้าถึง และเหมาะสมในแง่การจัดการ

(4) ประเมินความสามารถในการให้บริการรับอัคคีภัยของหน่วยงานที่รับผิดชอบ

การป้องกันและบรรเทาสาธารณภัยที่เกิดขึ้นในพื้นที่องค์การบริหารส่วนตำบลเชิงทะเล อยู่ภายใต้ความรับผิดชอบขององค์การบริหารส่วนตำบลเชิงทะเล โดยปัจจุบันมีกำลังเจ้าหน้าที่และอุปกรณ์ให้ความช่วยเหลือเมื่อเกิดเหตุทางสาธารณภัยต่างๆ ดังนี้ เจ้าหน้าที่งานป้องกันและบรรเทาสาธารณภัย จำนวน 12 คน สมาชิกอาสาสมัครป้องกันภัยฝ่ายพลเรือน (สมาชิก อปพร.) จำนวน 152 คน รถยนต์เคลื่อนที่เร็ว (รถกู้ภัย ขนาดเล็ก) 1 คัน รถดับเพลิงเอนกประสงค์ 6 ล้อ ความจุ 4,000 ลิตร 1 คัน รถดับเพลิง 10 ล้อ ความจุ 12,000 ลิตร 1 คัน รถบรรทุกน้ำ 6 ล้อ ความจุ 6,000 ลิตร 1 คัน เรือยางขนาด 40 แรงม้า 4 ลำ รถเช่า 6 ล้อ 1 คัน รถตรวจการณ์ 1 คัน รถบรรทุก 6 ล้อ 1 คัน รถบรรทุกขนาดเล็ก 5 คัน รถลำเลียงคน 6 ล้อ 1 คัน โดยองค์การบริหารส่วนตำบลเชิงทะเลตั้งอยู่ห่างจากโครงการประมาณ 2.00 กิโลเมตร ใช้เวลาในการเดินทางมายังโครงการประมาณ 2 นาที จะถึงพื้นที่โครงการ (ขึ้นกับสภาพการจราจรและช่วงเวลาที่เกิดเหตุ)

จากการประเมินความเพียงพอของระบบป้องกันอัคคีภัยของโครงการ ความเหมาะสมของตำแหน่งและความเพียงพอของพื้นที่จุดรวมพล และความสามารถในการให้บริการรับอัคคีภัยของหน่วยงานที่รับผิดชอบ พบว่า ผลกระทบด้านอัคคีภัยที่มีต่อโครงการจึงอยู่ในระดับต่ำ

นอกจากนี้ โครงการได้จัดให้มีแผนฉุกเฉินเตรียมการสำหรับกรณีเกิดอัคคีภัย ดังรูปที่ 4-18

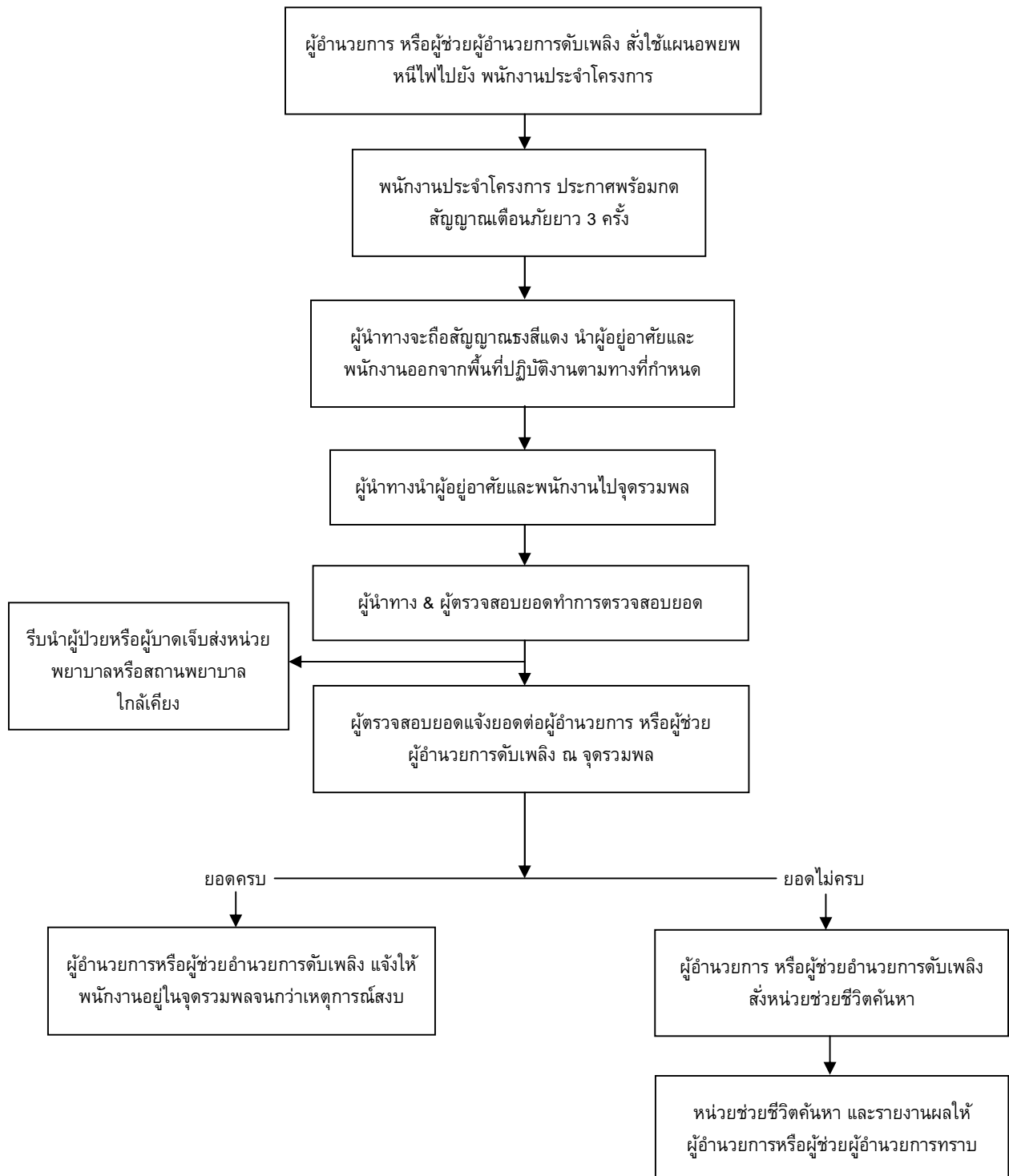

รูปที่ 4-18 แผนฉุกเฉินเตรียมการสำหรับกรณีเกิดอัคคีภัย

ที่มา : บริษัท ออริจิน คอนโด บางเทา 2 จำกัด

4.2.4.3.2 อาชีวอนามัยและความปลอดภัย

เนื่องจากโครงการเป็นอาคารชุด ที่มีความเสี่ยงต่อการเกิดอันตรายหรืออุบัติเหตุต่างๆ อย่างไรก็ตาม จากการรวบรวมข้อมูลพื้นฐานด้านการสาธารณสุขของชุมชนที่อยู่บริเวณใกล้เคียงพื้นที่โครงการมากที่สุด คือ โรงพยาบาลส่งเสริมสุขภาพตำบลบ้านบางเทา มีระยะทางจากพื้นที่โครงการประมาณ 2.10 กิโลเมตร ใช้เวลาเดินทางประมาณ 3 นาที จะถึงพื้นที่โครงการ (ขึ้นกับสภาพการจราจร และช่วงเวลาที่เกิดเหตุ)

โครงการได้จัดให้มีเจ้าหน้าที่รักษาความปลอดภัย โดยตรวจตราความปลอดภัยและความเรียบร้อยในโครงการ เพื่อให้ผู้พักอาศัยสามารถติดต่อหรือแจ้งเหตุได้ตลอด 24 ชั่วโมง การทำงานจะแบ่งเป็น 2 ผลัด โดยผลัดที่ 1 เริ่มปฏิบัติงานตั้งแต่เวลา 07.00-19.00 น. และผลัดที่ 2 เริ่มปฏิบัติงานตั้งแต่เวลา 19.00-07.00 น. โดยเจ้าหน้าที่จะสอดส่องดูแลความเรียบร้อยบริเวณรอบๆ อาคาร บริเวณที่จอดรถยนต์ และทางเข้า-ออกของโครงการ

โครงการมีการติดตั้งระบบโทรทัศน์วงจรปิด (Closed Circuit Television System: CCTV) เพื่อเพิ่มความปลอดภัยให้แก่ผู้พักอาศัยในโครงการ ซึ่งจะติดตั้งไว้ภายในอาคาร จำนวน 180 จุด และภายนอกอาคาร จำนวน 22 จุด รวมทั้งสิ้น 202 จุด กระจายครอบคลุมทั่วทั้งพื้นที่โครงการ มีรายละเอียดดังนี้

- อาคาร A ติดตั้งจำนวน 72 จุด บริเวณที่จอดรถ โถงต้อนรับ โถงลิฟต์ ลิฟต์ และทางเดิน
- อาคาร B ติดตั้งจำนวน 69 จุด บริเวณที่จอดรถ โถงต้อนรับ โถงลิฟต์ ลิฟต์ และทางเดิน
- อาคาร C ติดตั้งจำนวน 39 จุด บริเวณที่จอดรถ โถงต้อนรับ โถงลิฟต์ ลิฟต์ และทางเดิน
- ภายนอกอาคาร ติดตั้งจำนวน 22 จุด ได้แก่ บริเวณถนนการจราจรทางเข้า-ออกโครงการ ทางเดินระหว่างอาคาร และบริเวณมุมอับสายตา

ทั้งนี้เพื่อเป็นการสนับสนุนนโยบายของจังหวัดภูเก็ต ที่ขอให้สถานประกอบการมีส่วนช่วยสอดส่องดูแลกรณีเกิดเหตุการณ์ต่างๆ ภายในจังหวัดภูเก็ต

โครงการได้คำนึงถึงความปลอดภัยและความเป็นส่วนตัวในการเข้าสู่อาคารห้องชุดพักอาศัย โดยได้จัดให้มีการติดตั้งประตูคีย์การ์ด (Key Card) บริเวณประตูทางเข้า-ออกของอาคาร เพื่อเข้า-ออกสู่ห้องชุดพักอาศัย โดยระบบ Key Card ควบคุมการทำงานของประตูให้เปิดได้เฉพาะผู้พักอาศัยในโครงการเท่านั้น เพื่อความปลอดภัย ความสะดวก และความเป็นส่วนตัวของผู้พักอาศัยภายในโครงการ

ดังนั้น การดำเนินโครงการจึงส่งผลกระทบต่ออาชีวอนามัยและความปลอดภัยอยู่ในระดับต่ำ

4.2.4.3.3 การจัดการสระว่ายน้ำ

โครงการจัดให้มีสระว่ายน้ำส่วนกลางบริเวณตรงกลางพื้นที่โครงการ จำนวน 1 แห่ง มีพื้นที่ 165.00 ตารางเมตร ความลึกสูงสุดประมาณ 1.20 เมตร ปริมาตร 198.00 ลูกบาศก์เมตร เพื่อให้บริการผู้อยู่อาศัยในพื้นที่โครงการเท่านั้น โครงการจัดให้มีไม้ช่วยชีวิต ห่วงชูชีพ โปมช่วยชีวิต เครื่องช่วยหายใจสำหรับเด็กและผู้ใหญ่ โดยอุปกรณ์ดังกล่าวจะวางในตำแหน่งที่สามารถเห็นได้ชัดเจน และนำมาใช้ได้ทันที ทั้งนี้ บริเวณสระว่ายน้ำจะมีโทรศัพท์สายตรงไว้ใช้ในบริเวณสระว่ายน้ำ และแจ้งเบอร์ติดต่อสำคัญๆไว้ เช่น โรงพยาบาล เจ้าหน้าที่รักษาความปลอดภัยของโครงการ และสถานีตำรวจ เป็นต้น

ทั้งนี้ ตามคำแนะนำของกรมการสาธารณสุข ฉบับที่ 1/2550 เรื่อง การควบคุมการประกอบกิจการสระว่ายน้ำ หรือกิจการอื่นๆ ในทำนองเดียวกัน ระบุว่า “คำแนะนำนี้ให้ใช้กับกิจการสระว่ายน้ำที่เป็นบริการสาธารณะ (Public Swimming Pool) เช่น กิจการสระว่ายน้ำที่ให้บริการแก่ประชาชนโดยทั่วไป ซึ่งรวมถึงสระว่ายน้ำที่เป็นสวนน้ำ สวนสนุก ที่มีลักษณะเดียวกับสระว่ายน้ำที่ให้บริการในลักษณะ เพื่อการค้าและสระว่ายน้ำที่เปิดให้บริการสาธารณะที่มีใช้การค้าแต่เพื่อสวัสดิการ เช่น สระว่ายน้ำที่ราชการส่วนท้องถิ่นจัดไว้เพื่อสาธารณประโยชน์ รวมทั้งสระว่ายน้ำที่เป็นสโมสรของโรงงานที่บริการเฉพาะพนักงานหรือหน่วยงานองค์กรที่บริการในกลุ่มเฉพาะ ยกเว้นสระว่ายน้ำส่วนบุคคลหรือมิได้ให้บริการแก่สาธารณะ”

ดังนั้น โครงการประกอบด้วยพื้นที่ห้องชุดเพื่อการอยู่อาศัย สำนักงานนิติบุคคล และที่จอดรถ กิจกรรมหลักเพื่อการอยู่อาศัย สระว่ายน้ำของโครงการถือเป็นบริการให้กับผู้มาใช้บริการร่วม มิใช่สระว่ายน้ำที่เป็นสาธารณะ จึงไม่ต้องจัดให้มีมาตรการป้องกันและแก้ไขผลกระทบสิ่งแวดล้อม และมาตรการติดตามตรวจสอบผลกระทบสิ่งแวดล้อมด้านสระว่ายน้ำ ตามคำแนะนำของคณะกรรมการสาธารณสุข ฉบับที่ 1/2550 แต่อย่างไรก็ตาม โครงการจะจัดให้มีมาตรการป้องกันและแก้ไขผลกระทบสิ่งแวดล้อม และมาตรการติดตามตรวจสอบผลกระทบสิ่งแวดล้อมด้านสระว่ายน้ำ โดยนำคำแนะนำของกรมการสาธารณสุข ฉบับที่ 1/2550 มาประยุกต์ใช้บางมาตรการ

ดังนั้น การดำเนินโครงการจึงส่งผลกระทบอยู่ในระดับต่ำ

4.2.4.4 สุนทรียภาพ

การใช้ประโยชน์ที่ดินโดยรอบโครงการในรัศมี 1 กิโลเมตร การสำรวจภาคสนาม พบว่าบริเวณโดยรอบใช้ประโยชน์ที่ดินส่วนใหญ่เป็นพื้นที่อยู่อาศัย ร้อยละ 22.90 รองลงมาเป็นพื้นที่ป่าละเมาะ/ไม้พุ่ม ร้อยละ 20.64 และพื้นที่ทะเล ร้อยละ 17.38 ที่เหลือเป็นพื้นที่โล่ง, พื้นที่บริการท่องเที่ยว, พื้นที่ก่อสร้าง, พื้นที่ถนน, พื้นที่พาณิชยกรรม, พื้นที่ชายหาด, พื้นที่แหล่งน้ำ, พื้นที่ราชการ ศาสนสถาน สถานศึกษา, พื้นที่เกษตรกรรม และพื้นที่โครงการ คิดเป็นร้อยละ 10.27, 8.99, 6.00, 4.96, 3.41, 1.65, 1.45, 1.39, 0.73 และ 0.23 ตามลำดับ และจากการตรวจสอบแหล่งโบราณสถานทางกรมศิลปากรได้ประกาศขึ้นทะเบียนแหล่งโบราณสถานแห่งประเทศไทยประกาศในราชกิจจานุเบกษา และยังไม่ได้รับการประกาศขึ้นทะเบียนและกำหนดเขตที่ดินโบราณสถาน พบว่าบริเวณพื้นที่โครงการ และพื้นที่ใกล้เคียงในรัศมี 1 กิโลเมตร ไม่พบแหล่งโบราณคดี แหล่งโบราณสถาน หรือสถานที่ที่มีความสำคัญทางประวัติศาสตร์แต่อย่างใด และจากข้อมูลแหล่งธรรมชาติอันควรอนุรักษ์ใน

จังหวัดภูเก็ต ตามมติคณะรัฐมนตรี เมื่อวันที่ 7 พฤศจิกายน 2532 พบว่า บริเวณพื้นที่โครงการ และพื้นที่ใกล้เคียงในรัศมี 1 กิโลเมตร ไม่พบแหล่งธรรมชาติอันควรอนุรักษ์แต่อย่างใด

การจัดวางอาคารตามรูปร่างพื้นที่โครงการ โดยมีลักษณะอาคารพักอาศัย จำนวน 3 อาคาร จัดวางตัวอาคารล้อมรอบพื้นที่สีเขียวบริเวณตรงกลางพื้นที่โครงการเพื่อให้ผู้อยู่อาศัยสามารถมองเห็นวิวสวนและสระว่ายน้ำได้และออกแบบให้พื้นที่สีเขียวมีการกระจายตัวไปตามแนวอาคาร เพื่อให้เกิดความร่มรื่นของพื้นที่ และลดความร้อนที่เข้าสู่ตัวอาคาร การออกแบบห้องชุดคำนึงถึงความเป็นส่วนตัวของแต่ละห้อง ทุกห้องชุดมีหน้าต่างและระเบียงกว้าง เพื่อเปิดมุมมองให้แก่ผู้อยู่อาศัย

ผนังภายนอกอาคารเป็นคอนกรีตสำเร็จรูป (PRECAST) สำหรับผนังภายในอาคารเป็นผนังก่ออิฐฉาบปูนเรียบทาสี มีการออกแบบอาคารใช้สีโทนขาวและน้ำตาล โดยส่วนของสีน้ำตาลจะเลียนแบบสีของภูเขา และสีขาวยังเป็นสีของเรือใบที่ได้รับแรงบันดาลใจจากพื้นที่ภูเก็ต พื้นที่ห้องและระเบียงเป็นกระเบื้องแกรนิตโต้ ผนังห้องน้ำเป็นกระเบื้อง ทางเดินหน้าห้องเป็นกระเบื้องแกรนิตโต้ หลังคาเป็นโครงสร้างคอนกรีตเสริมเหล็กหล่อในที่ สำหรับวัสดุหลักของโครงการ คือ คอนกรีต กระฉก เหมเปอร์ และอลูมิเนียม ซึ่งเป็นวัสดุที่หาได้ทั่วไป ขนส่งสะดวก และไม่ส่งผลกระทบต่อสิ่งแวดล้อม

การจัดภูมิสถาปัตยกรรมมีทั้งส่วนที่เป็นภูมิทัศน์แข็ง (Hardscape) และภูมิทัศน์นุ่ม (Softscape) โดยแนวความคิดการจัดภูมิสถาปัตยกรรมในส่วนของ Hardscape โดยส่วนใหญ่เป็นการตกแต่งพื้นผิวของทางเดินบริเวณอาคาร ส่วนแนวความคิดการจัดภูมิสถาปัตยกรรมในส่วนของ Softscape นั้นเน้นการตกแต่งโดยปลูกไม้ยืนต้นและไม้พุ่ม เพื่อเพิ่มความร่มรื่นของพื้นที่ ช่วยลดความกระด้างของโครงสร้างอาคาร ต้นไม้จะช่วยทอนสัดส่วนของอาคาร และลดผลกระทบต่อทัศนียภาพของผู้สัญจรไปมาได้อีกด้วย

โครงการได้จัดให้มีรั้วโปร่ง ความสูง 2.75 เมตร บริเวณแนวเขตที่ดินด้านทิศเหนือของพื้นที่โครงการ ซึ่งติดกับลำรางสาธารณะประโยชน์ สำหรับด้านทิศใต้ ทิศตะวันออก และทิศตะวันตก จัดให้มีรั้วทึบก่ออิฐฉาบปูนเรียบ ความสูง 2.75 เมตร โดยเว้นทางเข้า-ออกโครงการ เพื่อความปลอดภัยของผู้พักอาศัยในโครงการ และโครงการจะไม่รุกรานพื้นที่สาธารณะประโยชน์

โครงการอาคารชุด ออริจิน คอนโด บางเทา บีช เป็นโครงการประกอบกิจการประเภทอาคารอยู่อาศัยรวม (อาคารชุด) จำนวน 316 ห้องชุด ภายในโครงการประกอบด้วยอาคารทั้งสิ้น จำนวน 5 อาคาร ได้แก่ อาคาร ค.ส.ล. สูง 7 ชั้น มีชั้นใต้ดิน จำนวน 3 อาคาร อาคาร ค.ส.ล. ชั้นเดียว จำนวน 1 อาคาร และอาคารสระว่ายน้ำ ภาพเชิงซ้อนเปรียบเทียบก่อนและหลังมีโครงการ แสดงดังรูปที่ 4-19 ถึงรูปที่ 4-21

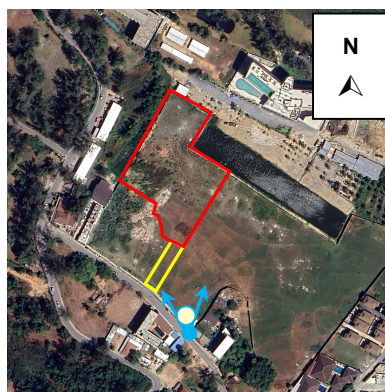

รูปที่ 4-19 ภาพเชิงซ้อนเปรียบเทียบก่อนและหลังมีโครงการ มุมมองด้านทิศใต้

ที่มา : บริษัท ออริจิน คอนโด บางเทา 2 จำกัด

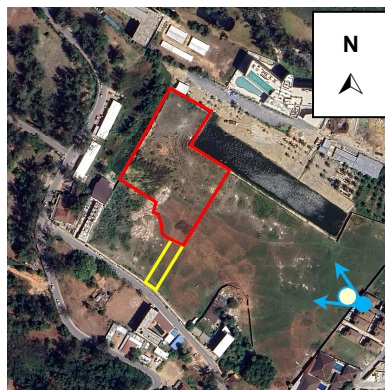

รูปที่ 4-20 ภาพเชิงซ้อนเปรียบเทียบก่อนและหลังมีโครงการ มุมมองด้านทิศตะวันออก

ที่มา : บริษัท ออริจิน คอนโด บางเทา 2 จำกัด

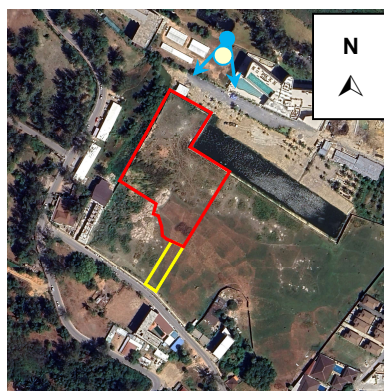

รูปที่ 4-21 ภาพเชิงซ้อนเปรียบเทียบก่อนและหลังมีโครงการ มุมมองด้านทิศเหนือ

ที่มา : บริษัท ออริจิน คอนโด บางเทา 2 จำกัด

นอกจากนี้ โครงการได้จัดทำภาพเชิงซ้อนในมุมมองผ่านที่เป็นเอกลักษณ์ของพื้นที่อ่อนไหว หรือสถานที่ที่มีความสำคัญ มายังพื้นที่โครงการ เปรียบเทียบก่อนและหลังพัฒนาโครงการ แสดงดัง รูปที่ 4-22 ถึงรูปที่ 4-29 ได้แก่

- มัสยิด Al Mustaqeem มีระยะห่างจากโครงการประมาณ 455 เมตร
- โรงพยาบาลส่งเสริมสุขภาพตำบลบ้านบางเทา มีระยะห่างจากโครงการประมาณ 660 เมตร
- ศูนย์อบรมศาสนาอิสลามและจริยธรรม มัสยิดมุการ์รัม บ้านบางเทา มีระยะห่างจากโครงการประมาณ 730 เมตร
- มัสยิดดารุลเอียะซาน มีระยะห่างจากโครงการประมาณ 760 เมตร
- โรงเรียนอนุบาลองค์การบริหารส่วนตำบลเชิงทะเล มีระยะห่างจากโครงการประมาณ 795 เมตร
- มัสยิดมุการ์รัม บ้านบางเทา มีระยะห่างจากโครงการประมาณ 870 เมตร
- มัสยิดอันซอริสซุนนะฮ์ มีระยะห่างจากโครงการประมาณ 885 เมตร

ทั้งนี้ เมื่อมองผ่านจากพื้นที่อ่อนไหว มายังพื้นที่โครงการ พบว่า มองไม่เห็นอาคารของโครงการแต่อย่างใด โดยจะถูกบดบังด้วยต้นไม้และอาคารบ้านเรือน



ภาพก่อนพัฒนาโครงการ



ภาพหลังพัฒนาโครงการ



รูปที่ 4-22 ภาพเชิงซ้อนเปรียบเทียบก่อนและหลังมีโครงการ มุมมองจากมัสยิด Al Mustaqeem



ภาพก่อนพัฒนาโครงการ

ภาพหลังพัฒนาโครงการ



รูปที่ 4-23 ภาพเชิงซ้อนเปรียบเทียบก่อนและหลังมีโครงการ มุมมองจากโรงพยาบาลส่งเสริมสุขภาพ ตำบลบ้านบางเทา



ภาพก่อนพัฒนาโครงการ

ภาพหลังพัฒนาโครงการ



รูปที่ 4-24 ภาพเชิงซ้อนเปรียบเทียบก่อนและหลังมีโครงการ มุมมองจากศูนย์อบรมศาสนาอิสลามและจริยธรรม มัสยิดมุกการัม บ้านบางเทา

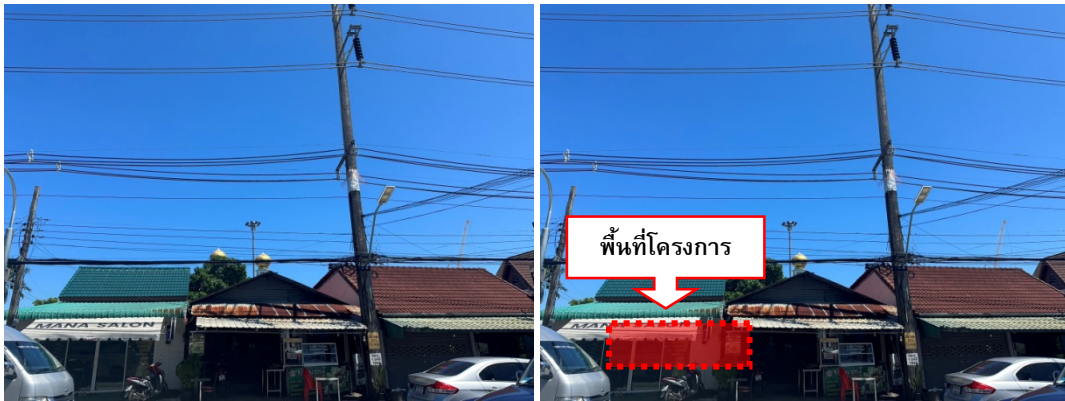

ภาพก่อนพัฒนาโครงการ

ภาพหลังพัฒนาโครงการ



รูปที่ 4-25 ภาพเชิงซ้อนเปรียบเทียบก่อนและหลังมีโครงการ มุมมองจากมัสยิดดารุลเอียะซาน



ภาพก่อนพัฒนาโครงการ

ภาพหลังพัฒนาโครงการ



รูปที่ 4-27 ภาพเชิงซ้อนเปรียบเทียบก่อนและหลังมีโครงการ มุมมองจาก โรงเรียนอนุบาล องค์การบริหารส่วนตำบลเชิงทะเล



ภาพก่อนพัฒนาโครงการ

ภาพหลังพัฒนาโครงการ



รูปที่ 4-28 ภาพเชิงซ้อนเปรียบเทียบก่อนและหลังมีโครงการ มุมมองจากมัสยิดมุกarrัม บ้านบางเทา



ภาพก่อนพัฒนาโครงการ

ภาพหลังพัฒนาโครงการ



รูปที่ 4-29 ภาพเชิงซ้อนเปรียบเทียบก่อนและหลังมีโครงการ มุมมองจากมัสยิดอันซอรืซซุนหะฮ์

การกำหนดจุดควบคุมการมอง (Visual Control Point) คือ จุดมองที่คาดว่าจะมีผลกระทบทางสายต่าอย่างมีนัยสำคัญ และจุดควบคุมการมองวิกฤต (Critical Visual Control Point) คือ จุดมองที่คาดว่าจะมีผลกระทบทางสายต่าอย่างมีนัยสำคัญยิ่ง โดยเครื่องมือที่ช่วยในการกำหนด คือ การนำค่า $D : H$ (ระยะห่างระหว่างอาคารกับผู้สังเกต : ความสูงอาคาร) แสดงดังรูปที่ 4-30 โดยอาคารของโครงการมีจำนวนชั้นสูงสุดอยู่ที่ 7 ชั้น มีความสูง 22.90 เมตร มีระยะ $D : H$ เท่ากับ 1 คือ 22.90 เมตร , ระยะ $D : H = 2$ คือ 45.80 เมตร, ระยะ $D : H = 3$ คือ 68.70 เมตร และระยะ $D : H = 4$ คือ 91.60 เมตร พบว่า ไม่มีพื้นที่อ่อนไหวและสถานที่สำคัญ ในระยะจากการกำหนดจุดควบคุมการมองและจุดควบคุมการมองวิกฤตนี้แต่อย่างใด

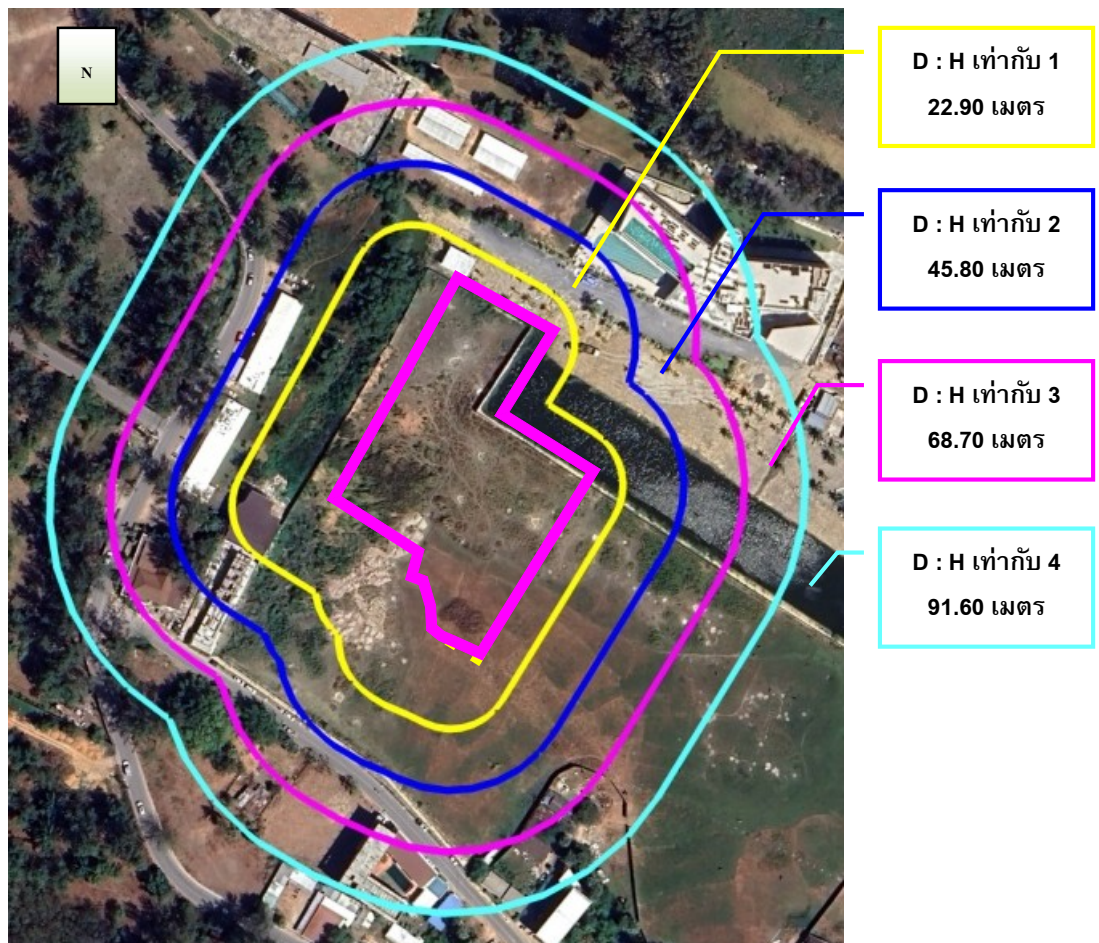

รูปที่ 4-30 ภาพแสดงตำแหน่งการกำหนดจุดควบคุมการมอง และจุดควบคุมการมองวิกฤต

ที่มา : การสำรวจภาคสนาม, ธันวาคม 2567

เมื่อพิจารณาอาคารใกล้เคียงกับพื้นที่โครงการ ประกอบด้วย อาคารที่สูง 2-7 ชั้น อยู่ใกล้เคียงกับโครงการ ได้แก่ บ้านอยู่อาศัย 2 ชั้น โครงการเอเทรียม อันดามัน ซิตี้ สูง 7 ชั้น โครงการ ดาริยา สูง 2 ชั้น โครงการ Bright Phuket สูง 5 ชั้น โครงการ Laguna Beachside สูง 5 ชั้น และ Sole Mio Clinic - Main Branch สูง 7 ชั้น ดังนั้น ในภาพรวมของอาคารจึงไม่มีความขัดแย้งกับสภาพแวดล้อมทั้งในด้านการใช้ประโยชน์ที่ดินและทัศนียภาพ ทั้งนี้บริเวณพื้นที่สีเขียวของโครงการได้จัดให้มีการปลูกไม้ยืนต้น จำนวน 138 ต้น ได้แก่ ต้นสะเดาช้าง ต้นจิกทะเล ต้นจิกเศรษฐี ต้นกระทิง ต้นมะพลับ ต้นตะเคียนทอง และต้นเสม็ดแดง ดังนั้น การดำเนินโครงการจึงส่งผลกระทบต่อทัศนียภาพอยู่ในระดับต่ำ

4.2.4.5 การบดบังทิศทางลม และแสงอาทิตย์

1) การบดบังทิศทางลมจากการก่อสร้างอาคาร

การประเมินผลกระทบที่เกิดจากการก่อสร้างอาคารด้านผลกระทบจากการเปลี่ยนความเร็วและทิศทางของลมจากการก่อสร้างอาคารจะประเมินตามแนวทางสำนักงานนโยบายและแผนทรัพยากรธรรมชาติและสิ่งแวดล้อม (2564) โดยมีการประเมินผลกระทบ 2 รูปแบบ คือ

1. ใช้ทิศทางลมหลักที่เกิดในบริเวณโครงการนำมาอธิบายผลกระทบโดยวิธีคาดการณ์แบบบรรยาย

2. ใช้วิธีการจำลองด้วยคอมพิวเตอร์ โดยใช้หลักวิชาการทางพลศาสตร์ของไหล ที่เรียกว่า Computational Fluid Dynamics, CFD

ในการจำลองการไหลของลมรอบอาคารผสมผสานเข้ากับสภาวะนำสลายของลมรอบอาคารตามหลักวิชาการ โดยข้อกำหนดในการจำลอง

1. เป็นอาคารที่มีความสูงตั้งแต่ 30 เมตร ขึ้นไป ให้ทำการศึกษาและประเมินผลกระทบจากการเปลี่ยนแปลงของความเร็วและทิศทางลม โดยใช้แบบจำลองคอมพิวเตอร์แบบ CFD

2. อาคารที่มีความสูงน้อยกว่า 30 เมตร ให้ทำการประเมินผลกระทบในรูปแบบใดรูปแบบหนึ่ง ได้ตามความเหมาะสม

อาคารของโครงการสูง 22.90 เมตร ดังนั้น จึงประเมินผลกระทบจากการเปลี่ยนความเร็วและทิศทางของลมจากการก่อสร้างอาคาร โดยใช้ทิศทางลมหลักที่เกิดในบริเวณโครงการนำมาอธิบายผลกระทบโดยวิธีคาดการณ์แบบบรรยาย

จากข้อมูลสถิติภูมิอากาศของสถานีอุตุนิยมวิทยาสนามบินภูเก็ต ในคาบ 30 ปี ระหว่างปี พ.ศ. 2537-2566 (กรมอุตุนิยมวิทยา, 2567) แสดงดังตารางที่ 4-46 พบว่า ทิศทางลมส่วนใหญ่พัดมาจากทางทิศตะวันตก ส่วนลมทางทิศตะวันออกมีเพียงช่วงสั้นๆ ในช่วงฤดูร้อน ซึ่งเป็นไปตามฤดูกาล ความเร็วลมเฉลี่ยมีไม่มากนัก

ตารางที่ 4-46 ข้อมูลสถิติทิศทาง และความเร็วลม ในคาบ 30 ปี (พ.ศ. 2537-2566) ของสถานีตรวจอากาศสนามบินภูเก็ต

ลม/เดือน	ม.ค	ก.พ	มี.ค	เม.ย	พ.ค	มิ.ย	ก.ค	ส.ค	ก.ย	ต.ค	พ.ย	ธ.ค
ความเร็วลม	3.1	2.9	2.6	2.2	2.9	3.4	3.9	4.2	3.5	2.4	2.0	2.9
ทิศทางลม	E	E	E	W	W	W	W	W	W	W	E	E

หมายเหตุ: E คือ ทิศตะวันออก และ W คือ ทิศตะวันตก

ที่มา : กรมอุตุนิยมวิทยา, 2567

จากข้อมูลความเร็วและทิศทางลม เมื่อพิจารณาร่วมกับตัวอาคารของโครงการ ดังรูปที่ 4-22 สามารถประเมินผลกระทบด้านการบดบังทิศทางลมตามกระแสลมหลักได้ ดังนี้

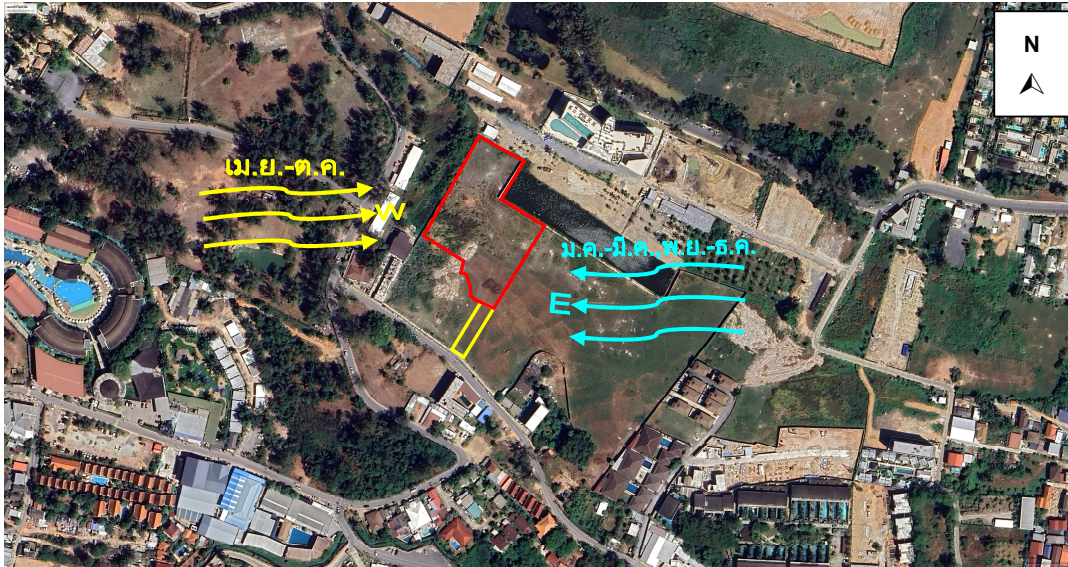

รูปที่ 4-22 การบดบังทิศทางลม

(1) กรณีลมพัดด้านทิศตะวันออก ในช่วงเดือนมกราคมถึงเดือนมีนาคม และเดือนพฤศจิกายนถึงเดือนธันวาคม ผลกระทบจะเกิดทางด้านทิศตะวันตก คือ ที่ดินบุคคลอื่น (ต้นไม้และพืชพรรณปกคลุม)

(2) กรณีลมพัดด้านทิศตะวันตก ในช่วงเดือนเมษายนถึงเดือนตุลาคม ผลกระทบจะเกิดทางด้านทิศตะวันออก คือ ที่ดินบุคคลอื่น (ปัจจุบันกำลังปรับพื้นที่) และที่ดินบุคคลอื่น (พืชพรรณปกคลุม)

จากข้อมูลข้างต้น พบว่า มีผลกระทบด้านการบดบังทิศทางลมต่ออาคารข้างเคียงเพียงเล็กน้อย และเกิดเป็นช่วงเวลาสั้นๆ ประกอบกับทิศทางลมจะมีการเปลี่ยนแปลงตลอดเวลา อีกทั้งการออกแบบการวางตัวอาคารของโครงการได้มีการเว้นระยะห่าง ระยะร่นเพียงพอ ไม่มีการก่อสร้างตัวอาคารชิดแนวเขตที่ดิน ทำให้เกิดการไหลเวียนของลมได้ดี พร้อมกันนี้โครงการยังจัดให้มีพื้นที่สีเขียว (Buffer Zone) ซึ่งเป็นไม้ยืนต้น จำนวน 138 ต้น รอบโครงการ เพื่อช่วยสร้างความร่มรื่นอีกด้วย ดังนั้นคาดว่าผลกระทบด้านการบดบังทิศทางลมจึงอยู่ในระดับต่ำ

2) การบดบังแสงอาทิตย์จากการก่อสร้างอาคาร

แนวทางการจัดทำรายงานการประเมินผลกระทบต่อสิ่งแวดล้อมที่อาจเกิดจากการก่อสร้างอาคาร ต่อผู้ที่อยู่อาศัยโดยรอบพื้นที่โครงการ ด้านผลกระทบจากการบังแสงอาทิตย์ของอาคาร ให้คำนึงถึงผลกระทบหลัก 2 ประการ ได้แก่ ด้านสุขภาพ ซึ่งกำหนดระยะเวลาอย่างน้อยที่สุดของการรับแสงอาทิตย์ที่มีความจำเป็นต่อการสร้างวิตามินดีและสารซีโรโทนิน (serotonin) ของร่างกายมนุษย์ ไม่น้อยกว่า 2 ชั่วโมงต่อวัน และด้านการใช้ประโยชน์ของแสงอาทิตย์ เช่น การใช้เป็นพลังงาน เป็นต้น โดยการประเมินนี้ดำเนินการโดยใช้โปรแกรมคอมพิวเตอร์เป็นเครื่องมือในการสร้างจำลองของการบังแสงอาทิตย์ ที่ได้พัฒนาขึ้นและเป็นที่ยอมรับในปัจจุบัน เช่น sketchup, Rhinoceros, Shadow FX, Wind&Sun, Helioscope, BIM เป็นต้น

ในการจำลองการบังแสงอาทิตย์ ให้ทำการจำลองการบังแสงอาทิตย์ 3 วันคือ

- (1) วันที่ 21 มิถุนายน คือ วัน Summer solstice หรือวันที่แกนของโลกเอียงเข้าหาดวงอาทิตย์มากที่สุด คือ 23.5 องศา
- (2) วันที่ 21 กันยายน หรือ 21 มีนาคม คือ วัน Equinox หรือวันที่แกนของโลกตั้งฉากกับระนาบของดวงอาทิตย์ หรือ ขนานกับแกนของดวงอาทิตย์
- (3) วันที่ 21 ธันวาคม วัน Winter solstice หรือวันที่แกนของโลกเอียงออกจากแกนของดวงอาทิตย์มากที่สุด คือ 23.5 องศา

กำหนดให้ใช้เวลาที่พระอาทิตย์ขึ้นจากขอบฟ้าเป็นเวลา 6.00 น. และพระอาทิตย์ตกจากขอบฟ้าเวลา 18.00 น. โดยให้จำลองการบังแสงอาทิตย์ต่อเนื่องกันในทุกชั่วโมง หลังจากที่พระอาทิตย์ขึ้นจากขอบฟ้า 1 ชั่วโมง จนถึงก่อนพระอาทิตย์ตกจากขอบฟ้า 1 ชั่วโมง ซึ่งตรงกับเวลาอย่างน้อยตั้งแต่ 07.00-17.00 น. ของวันที่ทำการประเมิน

การวิเคราะห์และประเมินผลตามแนวทางของสำนักงานนโยบายและแผนทรัพยากรธรรมชาติและสิ่งแวดล้อม (สผ. 2564) มีการกำหนดระดับของผลกระทบต่อสุขภาพในตำแหน่งที่ได้รับผลกระทบแบ่งเป็นระดับต่ำ ปานกลาง และสูง ดังนี้

- 1) ผลกระทบต่ำ หมายถึง บ้านที่ได้รับแสงอาทิตย์มากกว่า 2 ชั่วโมง/วัน
- 2) ผลกระทบปานกลาง หมายถึง บ้านที่ได้รับแสงอาทิตย์น้อยกว่า 2 ชั่วโมง/วัน
- 3) ผลกระทบสูง หมายถึง บ้านที่ไม่ได้รับแสงอาทิตย์ตลอดวัน

โครงการได้ทำการจำลองการบังแสงอาทิตย์ 3 วัน ได้แก่ วันที่ 21 มิถุนายน วันที่ 21 กันยายน และวันที่ 21 ธันวาคม ในช่วงเวลา 07.00 น. ถึง 17.00 น. ดังตารางที่ 4-47 และรูปที่ 4-23 และภาพจำลองการบดบังของอาคารเดิมที่มีอยู่แล้วหักออกจากการบดบังเมื่อมีการพัฒนาโครงการ ดังรูปที่ 2-24 โดยมีรายละเอียดการประเมินดังนี้

ตารางที่ 4-47 แสดงระยะความยาวเงา ที่เกิดขึ้นในแต่ละช่วงเวลา

เดือน	เวลา/ความยาวเงา (เมตร) ที่เกิดขึ้นในแต่ละช่วงเวลา										
	7.00	8.00	9.00	10.00	11.00	12.00	13.00	14.00	15.00	16.00	17.00
21 มี.ค.	110	75	55	50	40	30	35	45	55	65	95
21 มิ.ย.	215	90	70	55	45	12	10	20	55	70	105
21 ธ.ค.	335	105	75	65	55	30	40	55	65	90	115

สรุปผลกระทบการบดบังแสงต่อพื้นที่ข้างเคียง

จากการจำลองการบดบังแสงอาทิตย์ พบว่า บริเวณพื้นที่ข้างเคียงโครงการ ในเดือนมิถุนายน (ฤดูร้อน) ผู้ที่จะได้รับผลกระทบได้แก่ กลุ่มบ้านอยู่อาศัยด้านทิศตะวันตก จะได้รับผลกระทบจากการบดบังแสงจากอาคารของโครงการในช่วงเวลาประมาณ 07.00 น. ถึง 9.00 น. (ประมาณ 2 ชั่วโมงต่อวัน) โดยยังได้รับแสงแดด 8 ชั่วโมงต่อวัน เดือนมีนาคม (ฤดูฝน) ผู้ที่จะได้รับผลกระทบได้แก่ กลุ่มบ้านอยู่อาศัยด้านทิศตะวันตก จะได้รับผลกระทบจากการบดบังแสงจากอาคารของโครงการในช่วงเวลาประมาณ 07.00 น. ถึง 9.00 น. (ประมาณ 2 ชั่วโมงต่อวัน) โดยยังได้รับแสงแดด 8 ชั่วโมงต่อวัน เดือนธันวาคม (ฤดูหนาว) ผู้ที่จะได้รับผลกระทบได้แก่ กลุ่มบ้านอยู่อาศัยด้านทิศตะวันตก จะได้รับผลกระทบจากการบดบังแสงจากอาคารของโครงการในช่วงเวลาประมาณ 07.00 น. ถึง 9.00 น. (ประมาณ 2 ชั่วโมงต่อวัน) โดยยังได้รับแสงแดด 8 ชั่วโมงต่อวัน และพื้นที่ก่อสร้าง และอาคารร้างด้านทิศตะวันออก จะได้รับผลกระทบจากการบดบังแสงจากอาคารของโครงการในช่วงเวลาประมาณ 16.00 น. ถึง 17.00 น. (ประมาณ 1 ชั่วโมงต่อวัน) โดยยังได้รับแสงแดด 9 ชั่วโมงต่อวัน ดังนั้น ผลกระทบด้านสุขภาพต่อพื้นที่ข้างเคียง ยังคงได้รับการสร้างวิตามินดี และสารโรโทนิน (Serotonin) ของร่างกายมนุษย์ ไม่น้อยกว่า 2 ชั่วโมงต่อวัน ซึ่งระดับของผลกระทบต่อสุขภาพอยู่ในระดับต่ำ (การวิเคราะห์และประเมินผลตามแนวทางของสำนักงานนโยบายและแผนทรัพยากรธรรมชาติและสิ่งแวดล้อม, 2564)

จากการสำรวจความคิดเห็นของประชาชนในระยะ 1,000 เมตร จากขอบเขตพื้นที่โครงการ พบว่า ไม่มีข้อห่วงกังวลเรื่องการบดบังแสงอาทิตย์และทิศทางลมแต่อย่างใด ทั้งนี้ จากการสำรวจภาคสนามพื้นที่ข้างเคียงที่มีเงาทอดผ่าน ไม่มีการใช้ประโยชน์ของแสงอาทิตย์จากแผงโซลาร์เซลล์ และภาพรวมอาคารของโครงการจะเกิดการบดบังของแสงอาทิตย์ในแต่ละพื้นที่ที่เกิดขึ้นเป็นช่วงระยะเวลาสั้นๆ ในแต่ละวันเท่านั้น ตามการเคลื่อนตัวของดวงอาทิตย์ และช่วงเวลาที่มีการใช้ประโยชน์แสงแดด ถือว่ามีผลกระทบต่อพื้นที่ข้างเคียงในระยะสั้น

ดังนั้น การดำเนินโครงการจึงส่งผลด้านการบดบังแสงอาทิตย์อยู่ในระดับต่ำ

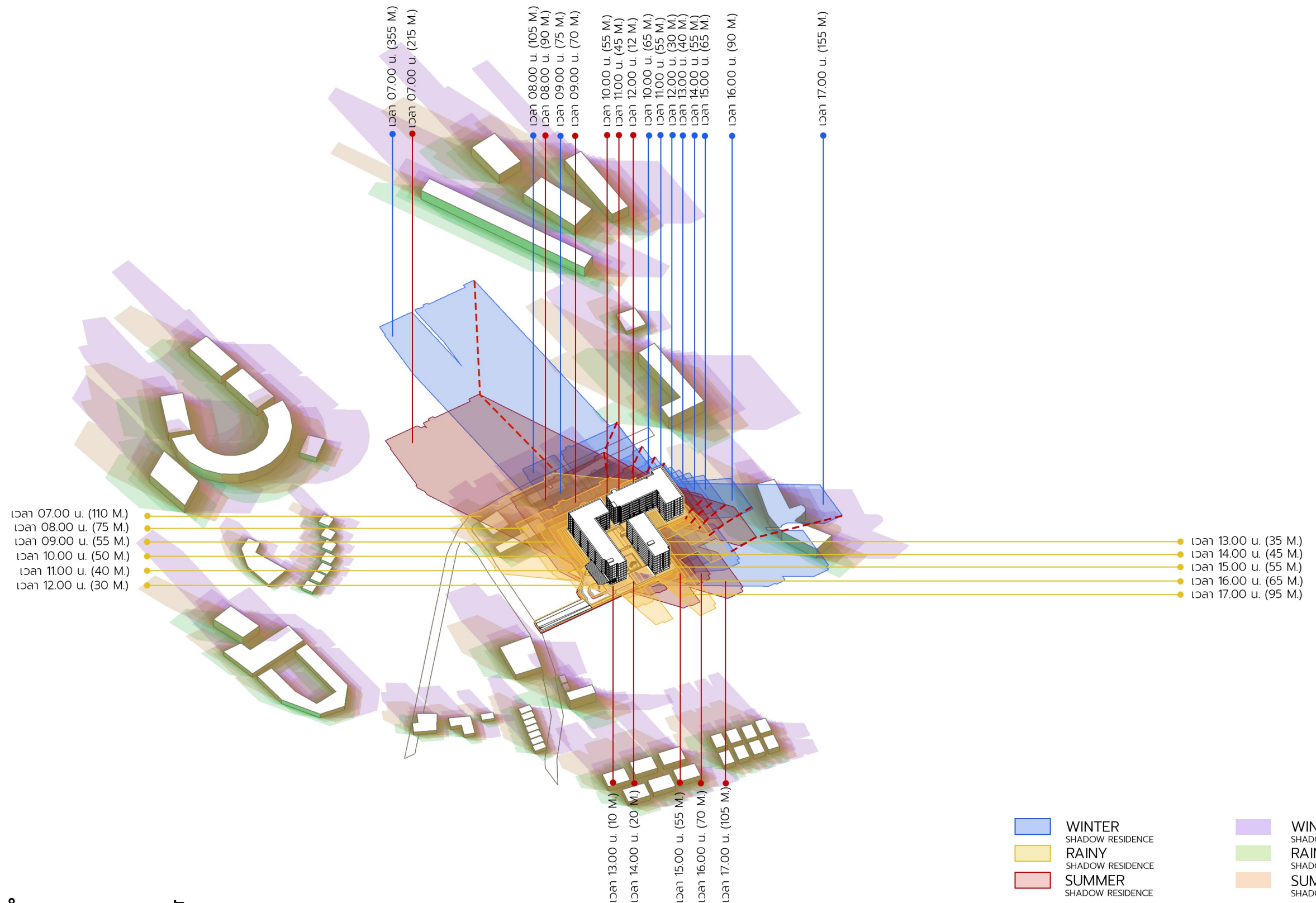

แบบจำลองการบดบังแสงแดด

ผลกระทบการบดบังเมื่อหักการบดบังจากอาคารข้างเคียง
(ตั้งแต่เวลา 07.00 น. - 17.00 น.)

(ใช้โปรแกรม Sketchup ในการจำลองการบดบังแสงแดด)

รูปที่ 4-23 ภาพการบดบังแสงแดด

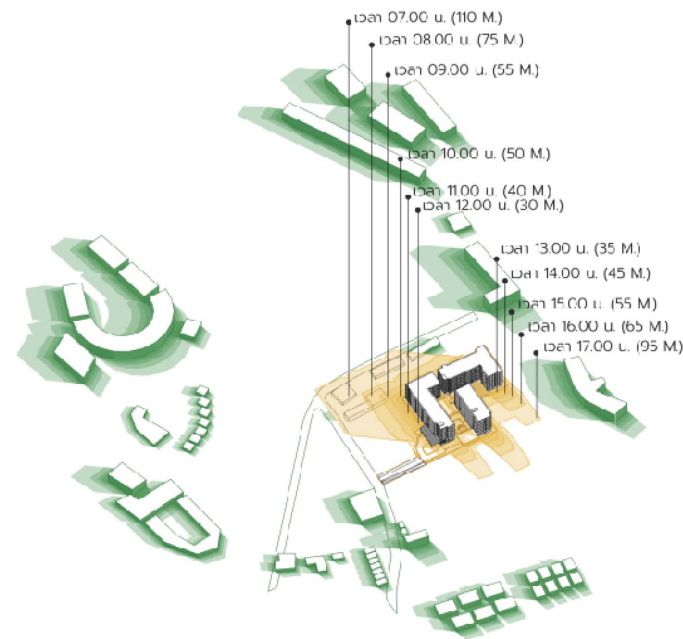

N แบบจำลองการบดบังแสงแดด (Rainy solstice)
ผลกระทบการบดบังเมื่อหักการบดบังจากอาคารข้างเคียง
(วันที่ 21 มิถุนายน ตั้งแต่เวลา 07.00 น. - 17.00 น.)

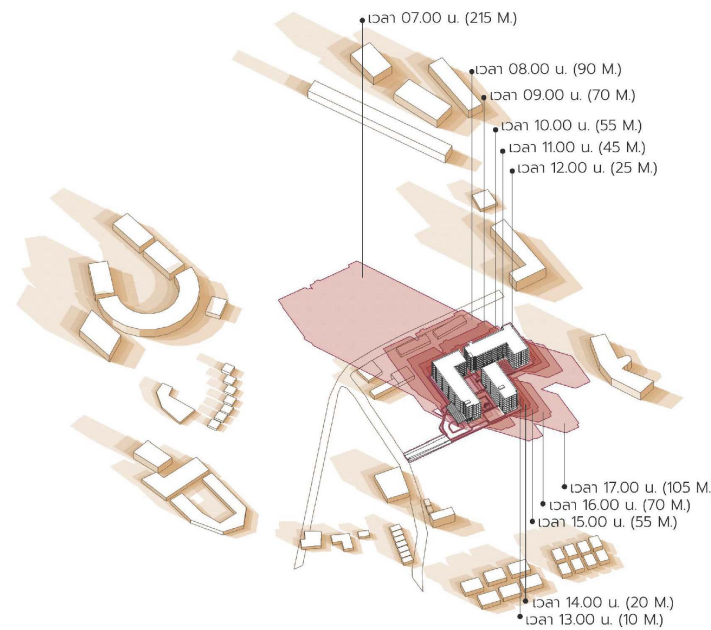

N แบบจำลองการบดบังแสงแดด (Summer solstice)
ผลกระทบการบดบังเมื่อหักการบดบังจากอาคารข้างเคียง
(วันที่ 21 มีนาคม ตั้งแต่เวลา 07.00 น. - 17.00 น.)

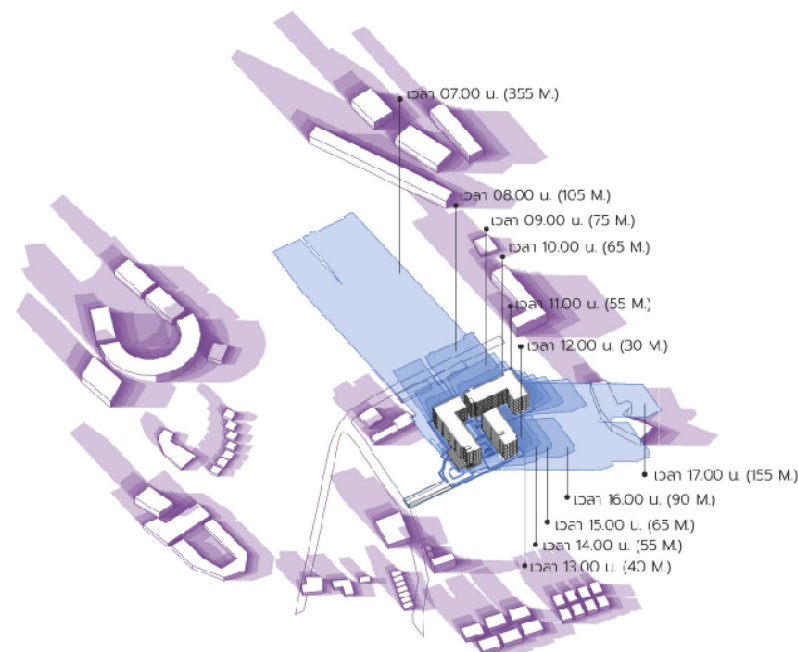

N แบบจำลองการบดบังแสงแดด (Winter solstice)
ผลกระทบการบดบังเมื่อหักการบดบังจากอาคารข้างเคียง
(วันที่ 21 ธันวาคม ตั้งแต่เวลา 07.00 น. - 17.00 น.)

รูปที่ 4-24 ภาพจำลองการบดบังของอาคารเดิมที่มีอยู่แล้วหักออกจากการบดบังเมื่อมีการพัฒนาโครงการ

4.3 สรุประดับผลกระทบสิ่งแวดล้อมของโครงการ

สรุประดับของผลกระทบต่อทรัพยากรสิ่งแวดล้อมทางกายภาพ ชีวภาพ คุณค่าการใช้ประโยชน์ของมนุษย์ และคุณค่าต่อคุณภาพชีวิต แสดงดังตารางที่ 4-48

ตารางที่ 4-48 สรุประดับผลกระทบต่อทรัพยากรสิ่งแวดล้อมทางกายภาพ ชีวภาพ คุณค่าการใช้ประโยชน์ของมนุษย์ และคุณค่าต่อคุณภาพชีวิต

ประเด็นสิ่งแวดล้อม	ผลกระทบสิ่งแวดล้อม													
	ระยะก่อสร้าง							ระยะดำเนินการ						
	ผลกระทบด้านบวก			ผลกระทบด้านลบ			ไม่มี	ผลกระทบด้านบวก			ผลกระทบด้านลบ			ไม่มี
	มาก	กลาง	ต่ำ	มาก	กลาง	ต่ำ		มาก	กลาง	ต่ำ	มาก	กลาง	ต่ำ	
1. ผลกระทบต่อทรัพยากรกายภาพ														
1.1 สภาพภูมิประเทศ							✓							✓
1.2 ทรัพยากรดิน						✓							✓	
1.3 ธรณีวิทยา การเกิดแผ่นดินไหว และการเกิดสึนามิ						✓							✓	
1.4 สภาพภูมิอากาศ อุตุณิยมวิทยา และคุณภาพอากาศ						✓							✓	
1.5 เสียงและความสั่นสะเทือน						✓							✓	
1.6 ทรัพยากรน้ำ							✓						✓	
2. ผลกระทบต่อทรัพยากรชีวภาพ														
2.1 นิเวศวิทยาทางบก						✓								✓
2.2 นิเวศวิทยาทางน้ำ						✓								✓
2.3 นิเวศวิทยาชายหาด						✓							✓	
2.4 ทรัพยากรทางทะเล						✓							✓	
3. ผลกระทบต่อคุณค่าการใช้ประโยชน์ของมนุษย์														
3.1 การใช้น้ำ						✓							✓	
3.2 การจัดการน้ำเสียสิ่งปฏิกูล						✓							✓	
3.3 การระบายน้ำและการป้องกันน้ำท่วม						✓							✓	
3.4 การจัดการมูลฝอย						✓							✓	
3.5 พลังงานและไฟฟ้า						✓								✓
3.6 การจราจร						✓							✓	
3.7 การใช้ประโยชน์ที่ดิน						✓								✓
3.8 การระบายอากาศ							✓						✓	
4. ผลกระทบต่อคุณค่าคุณภาพชีวิต														
4.1 ผลกระทบที่อาจเกิดขึ้นจากการมีโครงการต่อคุณภาพชีวิต						✓				✓				
4.2 การสาธารณสุข						✓							✓	
4.3 อาชีวอนามัยและความปลอดภัย						✓							✓	
4.4 สุนทรียภาพ						✓							✓	
4.5 การบดบังทิศทางลมและแสงแดด						✓							✓	

บทที่ 5

มาตรการป้องกันและแก้ไขผลกระทบ และมาตรการติดตามตรวจสอบผลกระทบสิ่งแวดล้อม

บทที่ 5

มาตรการป้องกันและแก้ไขผลกระทบสิ่งแวดล้อม และมาตรการติดตามตรวจสอบผลกระทบสิ่งแวดล้อม

5.1 มาตรการป้องกันและแก้ไขผลกระทบสิ่งแวดล้อม

สรุปผลกระทบสิ่งแวดล้อม รายละเอียดมาตรการทั่วไป มาตรการป้องกันและแก้ไขผลกระทบ และ มาตรการติดตามตรวจสอบผลกระทบสิ่งแวดล้อมที่คาดว่าจะเกิดขึ้นจากโครงการ ในช่วงระยะก่อสร้าง และ ระยะดำเนินการ แสดงดังตารางที่ 5-1 ถึงตารางที่ 5-3 ตามลำดับ

ตารางที่ 5-1 สรุปผลกระทบต่อสิ่งแวดล้อมที่สำคัญ มาตรการป้องกันและแก้ไขผลกระทบสิ่งแวดล้อม และมาตรการติดตามตรวจสอบผลกระทบสิ่งแวดล้อม โครงการอาคารชุด ออร์จิน คอนโด บางเทา บีช ของบริษัท ออร์จิน คอนโด บางเทา 2 จำกัด

องค์ประกอบ ด้านสิ่งแวดล้อม	มาตรการป้องกัน และแก้ไขผลกระทบสิ่งแวดล้อม	สถานที่ดำเนินการ	ระยะเวลา	ผู้รับผิดชอบ
1. มาตรการทั่วไป	<p>โครงการจะต้องปฏิบัติตามมาตรการป้องกันและแก้ไขผลกระทบสิ่งแวดล้อม และมาตรการติดตามตรวจสอบผลกระทบสิ่งแวดล้อม ตามที่เสนอไว้ในรายงานการประเมินผลกระทบสิ่งแวดล้อม โครงการอาคารชุด ออร์จิน คอนโด บางเทา บีช ของบริษัท ออร์จิน คอนโด บางเทา 2 จำกัด เป็นโครงการประกอบกิจการประเภทอาคารอยู่อาศัยรวม (อาคารชุด) โดยเป็นห้องชุดเพื่ออยู่อาศัยจำนวน 316 ห้องชุด ภายในโครงการประกอบด้วยอาคารทั้งสิ้น จำนวน 5 อาคาร ได้แก่ อาคาร ค.ส.ล. สูง 7 ชั้น มีชั้นใต้ดิน จำนวน 3 อาคาร อาคาร ค.ส.ล. ชั้นเดียว จำนวน 1 อาคาร และอาคารสระว่ายน้ำ โดยอาคารมีขนาดพื้นที่ใช้สอยรวมกัน 26,187.74 ตารางเมตร ตั้งอยู่บนพื้นที่ 4 ไร่ 2 งาน 80.2 ตารางวา หรือคิดเป็น 7,520.80 ตารางเมตร ตั้งอยู่ที่ หมู่ที่ 2 ตำบลเชิงทะเล อำเภอถลาง จังหวัดภูเก็ต จัดทำรายงานการประเมินผลกระทบสิ่งแวดล้อม โดย บริษัท ภูเก็ตเอ็นไวรอนเมนทอล เซอร์วิส จำกัด ดังรายละเอียดต่อไปนี้</p> <p>1. โครงการจะต้องยึดถือปฏิบัติตามมาตรการป้องกันและแก้ไขผลกระทบสิ่งแวดล้อม และมาตรการติดตามตรวจสอบผลกระทบสิ่งแวดล้อม ตามที่เสนอไว้ในรายงานการประเมินผลกระทบสิ่งแวดล้อม โครงการอาคารชุด ออร์จิน คอนโด บางเทา บีช ของบริษัท ออร์จิน คอนโด บางเทา 2 จำกัด อย่างเคร่งครัด</p>	- พื้นที่โครงการ	<ul style="list-style-type: none"> - ตลอดระยะก่อสร้าง - ตลอดระยะดำเนินการ 	<ul style="list-style-type: none"> - บริษัท ออร์จิน คอนโด บางเทา 2 จำกัด - บริษัท ออร์จิน คอนโด บางเทา 2 จำกัด และนิติบุคคลอาคารชุด (หลังจากจดทะเบียนอาคารชุด)

ตารางที่ 5-1 สรุปผลกระทบต่อสิ่งแวดล้อมที่สำคัญ มาตรการป้องกันและแก้ไขผลกระทบสิ่งแวดล้อม และมาตรการติดตามตรวจสอบผลกระทบสิ่งแวดล้อม โครงการอาคารชุด ออริจิ้น คอนโด บางเทา บีช ของบริษัท ออริจิ้น คอนโด บางเทา 2 จำกัด (ต่อ)

องค์ประกอบ ด้านสิ่งแวดล้อม	มาตรการป้องกันและ แก้ไขผลกระทบสิ่งแวดล้อม	สถานที่ดำเนินการ	ระยะเวลา	ผู้รับผิดชอบ
1. มาตรการทั่วไป (ต่อ)	2. โครงการจะต้องบันทึกผลการติดตามตรวจสอบการดำเนินการหรือการปฏิบัติตามมาตรการป้องกันและแก้ไขผลกระทบสิ่งแวดล้อม และมาตรการติดตามตรวจสอบผลกระทบสิ่งแวดล้อมตามที่เสนอไว้ในรายงานการประเมินผลกระทบสิ่งแวดล้อม และส่งผลการดำเนินการมายังหน่วยงานผู้อนุญาต และสำนักงานนโยบายและแผนทรัพยากรธรรมชาติและสิ่งแวดล้อม ตามแนวทางการเสนอรายงานผลการปฏิบัติตามมาตรการป้องกันและแก้ไขผลกระทบสิ่งแวดล้อม และมาตรการติดตามตรวจสอบผลกระทบสิ่งแวดล้อม	- พื้นที่โครงการ	- ตลอดระยะก่อสร้าง - ตลอดระยะดำเนินการ	- บริษัท ออริจิ้น คอนโด บางเทา 2 จำกัด - บริษัท ออริจิ้น คอนโด บางเทา 2 จำกัด และนิติบุคคลอาคารชุด (หลังจากจดทะเบียนอาคารชุด)
	3. ในกรณีที่โครงการมีความจำเป็นต้องเปลี่ยนแปลงรายละเอียดโครงการหรือมาตรการป้องกันและแก้ไขผลกระทบสิ่งแวดล้อม และมาตรการติดตามตรวจสอบผลกระทบสิ่งแวดล้อม ตามที่เสนอไว้ในรายงานการประเมินผลกระทบสิ่งแวดล้อม ที่ได้รับความเห็นชอบไว้แล้ว ให้โครงการแจ้งให้หน่วยงานที่มีอำนาจหน้าที่ในการพิจารณาอนุมัติหรืออนุญาตดำเนินการดังนี้	- พื้นที่โครงการ	- ตลอดระยะก่อสร้าง - ตลอดระยะดำเนินการ	- บริษัท ออริจิ้น คอนโด บางเทา 2 จำกัด - บริษัท ออริจิ้น คอนโด บางเทา 2 จำกัด และนิติบุคคลอาคารชุด (หลังจากจดทะเบียนอาคารชุด)

ตารางที่ 5-1 สรุปผลกระทบต่อสิ่งแวดล้อมที่สำคัญ มาตรการป้องกันและแก้ไขผลกระทบสิ่งแวดล้อม และมาตรการติดตามตรวจสอบผลกระทบสิ่งแวดล้อม โครงการอาคารชุด ออริจิ้น คอนโด บางเทา บีช ของบริษัท ออริจิ้น คอนโด บางเทา 2 จำกัด (ต่อ)

องค์ประกอบ ด้านสิ่งแวดล้อม	มาตรการป้องกันและ แก้ไขผลกระทบสิ่งแวดล้อม	สถานที่ดำเนินการ	ระยะเวลา	ผู้รับผิดชอบ
1. มาตรการทั่วไป (ต่อ)	<p>3.1) หากหน่วยงานผู้อนุมัติหรืออนุญาตเห็นว่าการเปลี่ยนแปลงดังกล่าวเกิดผลดีต่อสิ่งแวดล้อมมากกว่า หรือเทียบเท่ามาตรการที่กำหนดไว้ในรายงานการประเมินผลกระทบสิ่งแวดล้อมที่ได้รับความเห็นชอบไว้แล้ว ให้หน่วยงานผู้อนุมัติหรืออนุญาตรับจดทะเบียนให้เป็นไปตามหลักเกณฑ์ และเงื่อนไขที่กำหนดไว้ในกฎหมายนั้นๆ ต่อไป พร้อมกับให้จัดทำสำเนาการเปลี่ยนแปลงดังกล่าวข้างต้นที่รับจดทะเบียนไว้ แจ้งให้สำนักงานนโยบายและแผนทรัพยากรธรรมชาติและสิ่งแวดล้อม เพื่อทราบ</p> <p>3.2) หากหน่วยงานผู้อนุมัติหรืออนุญาต เห็นว่าการเปลี่ยนแปลงดังกล่าวอาจกระทบต่อสาระสำคัญในรายงานการประเมินผลกระทบสิ่งแวดล้อมที่ได้รับความเห็นชอบไว้แล้ว ให้หน่วยงานผู้อนุมัติหรืออนุญาตจัดส่งรายงานการเปลี่ยนแปลงดังกล่าว ให้สำนักงานนโยบายและแผนทรัพยากรธรรมชาติและสิ่งแวดล้อม เพื่อเสนอให้คณะกรรมการผู้ชำนาญการพิจารณารายงานการประเมินผลกระทบสิ่งแวดล้อม (คชก.) ชุดที่เกี่ยวข้องให้ความเห็นชอบประกอบก่อนดำเนินการเปลี่ยนแปลง และเมื่อโครงการได้รับอนุมัติหรืออนุญาตให้มีการเปลี่ยนแปลง ให้หน่วยงานผู้อนุมัติหรืออนุญาตแจ้งผลการเปลี่ยนแปลงดังกล่าวให้สำนักงานนโยบายและแผนทรัพยากรธรรมชาติและสิ่งแวดล้อมเพื่อทราบ</p>			

ตารางที่ 5-1 สรุปผลกระทบต่อสิ่งแวดล้อมที่สำคัญ มาตรการป้องกันและแก้ไขผลกระทบสิ่งแวดล้อม และมาตรการติดตามตรวจสอบผลกระทบสิ่งแวดล้อม โครงการอาคารชุด ออริจิ้น คอนโด บางเทา บีช ของบริษัท ออริจิ้น คอนโด บางเทา 2 จำกัด (ต่อ)

องค์ประกอบด้านสิ่งแวดล้อม	มาตรการป้องกันและแก้ไขผลกระทบสิ่งแวดล้อม	สถานที่ดำเนินการ	ระยะเวลา	ผู้รับผิดชอบ
1. มาตรการทั่วไป (ต่อ)	4. เมื่อเจ้าของโครงการดำเนินโครงการเสร็จสิ้น และก่อนที่จะมีการโอนสิทธิให้กับนิติบุคคล (ในกรณีที่มีการโอนสิทธิ) เจ้าของโครงการมีหน้าที่ต้องแจ้งนิติบุคคลผู้รับโอนทราบถึงสิทธิและหน้าที่ในการปฏิบัติตามมาตรการป้องกันและแก้ไขผลกระทบสิ่งแวดล้อม และมาตรการติดตามตรวจสอบผลกระทบสิ่งแวดล้อม ที่ระบุในรายงานการประเมินผลกระทบสิ่งแวดล้อมอย่างเคร่งครัด หากเจ้าของโครงการไม่มีหลักฐานการแจ้งสิทธิและหน้าที่และหลักฐานการรับทราบถึงสิทธิและหน้าที่ดังกล่าวของนิติบุคคลให้ถือว่าเจ้าของโครงการยังต้องรับผิดชอบตามสิทธิและหน้าที่ที่กำหนดไว้ในมาตรการป้องกันและแก้ไขผลกระทบสิ่งแวดล้อม และมาตรการติดตามตรวจสอบผลกระทบสิ่งแวดล้อมที่ระบุไว้ในรายงานการประเมินผลกระทบสิ่งแวดล้อมอย่างเคร่งครัด	- พื้นที่โครงการ	- ตลอดระยะก่อสร้าง - ตลอดระยะดำเนินการ	- บริษัท ออริจิ้น คอนโด บางเทา 2 จำกัด - บริษัท ออริจิ้น คอนโด บางเทา 2 จำกัด และนิติบุคคลอาคารชุด (หลังจากจดทะเบียนอาคารชุด)
	5. หากได้รับการร้องเรียนจากประชาชนว่าได้รับความเดือดร้อน รำคาญจากกิจกรรมการดำเนินโครงการ หรือโครงการก่อให้เกิดเสียหายแก่สาธารณสมบัติหรือชีวิตและทรัพย์สินของประชาชน เจ้าของโครงการหรือนิติบุคคลผู้รับโอนสิทธิและหน้าที่ในการปฏิบัติตามมาตรการป้องกันและแก้ไขผลกระทบสิ่งแวดล้อม และมาตรการติดตามตรวจสอบผลกระทบสิ่งแวดล้อม จะต้องดำเนินการแก้ไขปัญหาดังกล่าวโดยไม่ชักช้า และแจ้งหน่วยงานอนุญาต สำนักงานนโยบายและแผนทรัพยากรธรรมชาติและสิ่งแวดล้อม และหน่วยงานที่เกี่ยวข้องทราบเพื่อหาแนวทางหรือมาตรการในการแก้ไขปัญหาต่อไป	- พื้นที่โครงการ	- ตลอดระยะก่อสร้าง - ตลอดระยะดำเนินการ	- บริษัท ออริจิ้น คอนโด บางเทา 2 จำกัด - บริษัท ออริจิ้น คอนโด บางเทา 2 จำกัด และนิติบุคคลอาคารชุด (หลังจากจดทะเบียนอาคารชุด)

ตารางที่ 5-2 สรุปผลกระทบสิ่งแวดล้อม มาตรการป้องกันและแก้ไขผลกระทบสิ่งแวดล้อม และมาตรการติดตามตรวจสอบผลกระทบสิ่งแวดล้อม โครงการอาคารชุด ออริจิ้น คอนโด บางเทา บีช ของบริษัท ออริจิ้น คอนโด บางเทา 2 จำกัด ระยะก่อสร้าง

องค์ประกอบทาง สิ่งแวดล้อมและคุณค่าต่าง ๆ	มาตรการป้องกันและแก้ไขผลกระทบสิ่งแวดล้อม	ระยะเวลา	ผู้รับผิดชอบ
1. ทรัพยากรสิ่งแวดล้อมทางกายภาพ			
1.1 สภาพภูมิประเทศ	การก่อสร้างโครงการไม่ส่งผลกระทบต่อสภาพภูมิประเทศแต่อย่างใด	-	-
1.2 ทรัพยากรดิน และการเกิดดิน ถล่ม	(1) โครงการจัดให้มีการตอกเข็มพืด (sheet pile) และค้ำยันเหล็ก (steel bracing) ที่ออกแบบตามหลักวิศวกรรมเพื่อป้องกันการพังทลายของดิน (2) ควบคุมการปรับพื้นที่ให้อยู่ภายในพื้นที่โครงการเท่านั้น (3) เร่งดำเนินการปลูกหญ้าคลุมดินทันทีที่การปรับพื้นที่แล้วเสร็จ เพื่อช่วยดูดซับน้ำฝน ชะลอการไหลของน้ำฝนและลดการกัดเซาะหน้าดิน (4) ผู้รับเหมาได้วางแผนให้ก่อสร้างถนนและท่อระบายน้ำในช่วงแรกๆ ของแผนการก่อสร้างทั้งหมด เพื่อเป็นการควบคุมและรองรับน้ำฝน (5) ดินที่ขุดออกจากการก่อสร้างฐานรากอาคารและการขุดถึงเก็บน้ำจะมีการถมกลับในพื้นที่โครงการและใช้ประโยชน์เพื่อทำเป็นพื้นที่สีเขียวและสวนหย่อมภายในโครงการ (6) ก่อนเริ่มงานขุดถมดินจะทำการขุดหรือเคลื่อนย้ายต้นไม้ ก้อนหิน หรือสิ่งกีดขวางต่างๆ ซึ่งอาจก่อให้เกิดอันตรายในขณะปฏิบัติงาน (7) จัดเตรียมป้าย หรือสัญญาณเตือนอันตรายไว้ตลอดเวลาทำงาน (8) โครงการจะกำหนดไว้ในสัญญาว่าจ้างของบริษัทผู้รับเหมาก่อสร้างและให้บริษัทผู้รับเหมาก่อสร้างปฏิบัติตามอย่างเคร่งครัด (9) ก่อนเริ่มดำเนินการก่อสร้าง โครงการขอยืนยันจะดำเนินการเจาะสำรวจดินเพิ่มอีก 1 หลุม เพื่อให้เป็นไปตามกฎกระทรวงกำหนดฐานรากของอาคารและพื้นดินที่รองรับอาคาร พ.ศ. 2566	- ตลอดระยะเวลาก่อสร้าง	- บริษัท ออริจิ้น คอนโด บางเทา 2 จำกัด

ตารางที่ 5-2 สรุปผลกระทบสิ่งแวดล้อม มาตรการป้องกันและแก้ไขผลกระทบสิ่งแวดล้อม และมาตรการติดตามตรวจสอบผลกระทบสิ่งแวดล้อม โครงการอาคารชุด ออริจิน คอนโด บางเทา บีช ของบริษัท ออร์จิน คอนโด บางเทา 2 จำกัด ระยะก่อสร้าง (ต่อ)

องค์ประกอบทางสิ่งแวดล้อมและคุณค่าต่าง ๆ	มาตรการป้องกันและแก้ไขผลกระทบสิ่งแวดล้อม	ระยะเวลา	ผู้รับผิดชอบ
1.3 ธรณีวิทยา การเกิดแผ่นดินไหวและการเกิดสึนามิ	(1) จัดเส้นทางหนีภัยโดยมีป้ายบอกเป็นระยะไว้ภายในบริเวณโครงการ เมื่อเกิดเหตุการณ์ภัยพิบัติขึ้น คนงานก่อสร้างในพื้นที่โครงการก็สามารถอพยพไปยังจุดที่ปลอดภัยได้อย่างรวดเร็ว และไม่เกิดการชุมนุม (2) เตรียมพร้อมประสานงานกับหน่วยงานที่รับผิดชอบหากเกิดธรณีพิบัติภัย ได้แก่ หน่วยงานบรรเทาสาธารณภัย เพื่อให้ความช่วยเหลือเจ้าหน้าที่ฝ่ายต่างๆ และคนงานก่อสร้างในการอพยพออกจากอาคารได้ทันเวลาที่ (3) จัดป้ายประชาสัมพันธ์เพื่อให้ความรู้ด้านการปฏิบัติตนกรณีเกิดธรณีพิบัติภัยแก่เจ้าหน้าที่ฝ่ายต่างๆ และคนงานก่อสร้าง (4) จัดให้มีการซ้อมแผนอพยพเพื่อความปลอดภัยของเจ้าหน้าที่ฝ่ายต่างๆ และคนงานก่อสร้างในโครงการด้วย หรือหากจังหวัดมีการฝึกซ้อมอพยพหนีภัย เจ้าหน้าที่ฝ่ายต่างๆ และคนงานก่อสร้างของโครงการจะต้องเข้าร่วมการฝึกดังกล่าวด้วย เพื่อให้เกิดความเข้าใจและปฏิบัติได้ถูกต้องเมื่อเกิดเหตุการณ์จริงขึ้น โดยกำหนดให้ใช้แผนในการอพยพผู้พักอาศัยภายในอาคารออกนอกตัวอาคารเช่นเดียวกับแผนอพยพหนีไฟ และให้มีการซักซ้อมอย่างน้อยปีละครั้ง (5) ออกแบบการก่อสร้างให้เป็นไปตามมาตรฐานของกรมโยธาธิการและผังเมืองและมาตรฐานการออกแบบอาคารที่สภาวิศวกรรับรอง (6) ออกแบบอาคารเพื่อรองรับแผ่นดินไหวตามกฎหมายกระทรวง กำหนดการรับน้ำหนัก ความต้านทาน ความคงทนของอาคาร และพื้นดินที่รองรับอาคารในการต้านทานแรงสั่นสะเทือนของแผ่นดินไหว พ.ศ. 2564 (7) โครงการต้องจัดการก่อสร้างโดยปฏิบัติตามข้อกำหนดของท้องถิ่นอย่างเคร่งครัด	- ตลอดระยะเวลาก่อสร้าง	- บริษัท ออร์จิน คอนโด บางเทา 2 จำกัด

ตารางที่ 5-2 สรุปผลกระทบสิ่งแวดล้อม มาตรการป้องกันและแก้ไขผลกระทบสิ่งแวดล้อม และมาตรการติดตามตรวจสอบผลกระทบสิ่งแวดล้อม โครงการอาคารชุด ออริจิน คอนโด บางเทา บีช ของบริษัท ออริจิน คอนโด บางเทา 2 จำกัด ระยะก่อสร้าง (ต่อ)

องค์ประกอบทางสิ่งแวดล้อมและคุณค่าต่าง ๆ	มาตรการป้องกันและแก้ไขผลกระทบสิ่งแวดล้อม	ระยะเวลา	ผู้รับผิดชอบ
1.4 สภาพภูมิอากาศ อุณหภูมิอากาศ และคุณภาพอากาศ	(1) จัดให้มีรั้วทึบกันบริเวณพื้นที่ก่อสร้างและใช้ผ้าใบก่อสร้าง (mesh sheet) ในการคลุมตัวอาคารที่ก่อสร้าง เพื่อป้องกันวัสดุสิ่งก่อสร้างตกลงมา รวมถึงป้องกันการกระจายของฝุ่นละอองที่อาจส่งผลกระทบต่อพื้นที่ข้างเคียงโครงการและผู้สัญจรผ่านไปมา (2) กำหนดให้ผู้รับเหมาก่อสร้างจัดทำโรงเก็บวัสดุอุปกรณ์ปูนซีเมนต์ที่มีดัดชิด มีหลังคาคลุมทุกด้าน เพื่อป้องกันฝุ่นฟุ้งกระจาย (3) จัดทำปล่องสำหรับทิ้งวัสดุ จากชั้นบนลงมาชั้นล่าง (4) ฉีดพรมน้ำในพื้นที่ก่อสร้างและเส้นทางขนส่งวัสดุภายในพื้นที่โครงการ รวมถึงบริเวณทางเข้า-ออกโครงการ และบริเวณถนนที่รถบรรทุกแล่นผ่าน เพื่อลดการฟุ้งกระจายของฝุ่นละออง อย่างน้อยวันละ 3 ครั้ง (5) ทำความสะอาดล้อรถบรรทุกก่อนออกสู่ถนนทุกครั้ง เช่น จัดให้ล้างล้อเพื่อให้ดินหลุดจากล้อให้หมด โดยการฉีดล้างล้อด้วยสายยางฉีดน้ำ บริเวณตำแหน่งจุดล้างล้อรถ (6) ตรวจสอบเครื่องมือ เครื่องจักร และยานพาหนะให้อยู่ในสภาพที่เหมาะสมเสมอ หากมีปัญหาต้องรีบแก้ไข เพื่อลดเขม่าหรือควันที่จะเกิดขึ้น (7) ใช้รถแทรกเตอร์ที่อยู่ในสภาพดี ทำการบำรุงรักษาอย่างเหมาะสม เพื่อให้มีปริมาณควันไอเสียเกิดขึ้นน้อยที่สุด (8) ใช้ผ้าใบทึบปิดคลุมรถบรรทุกทุกวัน รวมทั้งให้ทำการล้างล้อรถบรรทุกก่อนออกจากพื้นที่โครงการทุกครั้ง เพื่อลดการฟุ้งกระจายของฝุ่นละอองจัดให้มีพนักงานคอยกวาดเศษดิน ทรายที่ตกหล่นบริเวณปากทางเข้า-ออกโครงการ และพื้นที่ข้างเคียงโดยรอบ โดยในกรณีที่มีเศษดินเปียกตกหล่นต้องทำความสะอาดโดยใช้น้ำฉีด และกวาดพื้นให้สะอาดโดยทันที (9) ผู้รับเหมาก่อสร้างต้องจัดให้มีผ้าใบปิดคลุมกระบะรถที่ขนส่งวัสดุก่อสร้างให้มิดชิดตลอดเส้นทางขนส่ง เพื่อป้องกันการร่วงหล่นของวัสดุที่บรรทุก	- ตลอดระยะเวลาก่อสร้าง	- บริษัท ออริจิน คอนโด บางเทา 2 จำกัด

ตารางที่ 5-2 สรุปผลกระทบสิ่งแวดล้อม มาตรการป้องกันและแก้ไขผลกระทบสิ่งแวดล้อม และมาตรการติดตามตรวจสอบผลกระทบสิ่งแวดล้อม โครงการอาคารชุด ออริจิ้น คอนโด บางเทา บีช ของบริษัท ออริจิ้น คอนโด บางเทา 2 จำกัด ระยะก่อสร้าง (ต่อ)

องค์ประกอบทาง สิ่งแวดล้อมและคุณค่าต่าง ๆ	มาตรการป้องกันและแก้ไขผลกระทบสิ่งแวดล้อม	ระยะเวลา	ผู้รับผิดชอบ
1.4 สภาพภูมิอากาศ อุตุณิยมวิทยา และคุณภาพอากาศ (ต่อ)	<p>(10) จำกัดความเร็วของยานพาหนะที่ใช้ขนส่งวัสดุเข้าสู่พื้นที่โครงการ โดยเฉพาะในเขตชุมชนและในพื้นที่ก่อสร้าง ให้มีความเร็วไม่เกิน 30 กิโลเมตร/ชั่วโมง โดยติดป้ายหลังรถว่า “หากพนักงานขับรถเร็วเกิน 30 กิโลเมตรต่อชั่วโมง ในเขตชุมชน โปรดแจ้ง (ระบุเบอร์โทรศัพท์)” พร้อมทั้งเบอร์โทรศัพท์สำหรับแจ้ง</p> <p>(11) ห้ามไม่ให้เผาขยะหรือเศษวัสดุภายในพื้นที่ก่อสร้าง</p> <p>(12) หากการก่อสร้างโครงการส่งผลกระทบต่ออาคารข้างเคียง หรือพื้นที่อ่อนไหว ที่อยู่บริเวณโดยรอบโครงการ ในกรณีทั้ง 2 ฝ่าย (เจ้าของโครงการ และผู้ได้รับผลกระทบ) หาข้อตกลงกันไม่ได้ ให้เข้าสู่กระบวนการตามพระราชบัญญัติการไกล่เกลี่ยข้อพิพาท พ.ศ. 2562</p> <p><u>มาตรการด้านการประชาสัมพันธ์</u></p> <p>1. ทำป้ายขนาดไม่น้อยกว่า 1 x 0.5 เมตร แสดงระยะเวลาที่ใช้ในการก่อสร้าง และเวลาเริ่มและหยุดกิจกรรมก่อสร้างในแต่ละวัน พร้อมระบุชื่อ และเบอร์โทรศัพท์ ของผู้รับผิดชอบในการควบคุมการก่อสร้าง เขตหรือองค์การบริหารส่วนท้องถิ่นที่มีหน้าที่ควบคุมการก่อสร้าง และรหัสบอกมาตรการควบคุมและลดผลกระทบสิ่งแวดล้อม โดยติดไว้บริเวณที่มีการก่อสร้างให้เห็นอย่างชัดเจน</p> <p><u>มาตรการด้านการจัดการพื้นที่ก่อสร้าง</u></p> <p>1. จัดทำระบบบันทึกข้อร้องเรียน เกี่ยวกับปัญหาฝุ่น เสียง และสั่นสะเทือนจากการก่อสร้าง และระบุผลการแก้ไข ที่สามารถตรวจสอบระบบบันทึกดังกล่าว เมื่อมีการร้องขอหรือ ตรวจสอบ ทั้งนี้ต้องระบุชื่อ วัน และเวลาที่ร้องเรียน รวมทั้งกิจกรรมที่ได้ดำเนินการตามข้อร้องเรียนดังกล่าว</p> <p>2. จัดทำระบบบันทึก เมื่อมีเหตุการณ์ผิดปกติ ที่ทำให้เกิดฝุ่นโดยระบุสาเหตุ และเวลา</p> <p><u>มาตรการด้านการติดตามตรวจสอบ</u></p> <p>1. ติดตั้งระบบตรวจวัดและบันทึกฝุ่น เสียง และสั่นสะเทือน ทุกวันที่มีการทำฐานราก และรายงานผลทุกสัปดาห์ หลังจากนั้นตรวจวัดเดือนละ 1 ครั้ง ตลอดระยะเวลาก่อสร้าง พร้อมบันทึกผลการตรวจสอบ และรายงานผลต่อองค์การบริหารส่วนตำบลเชิงทะเล</p>		

ตารางที่ 5-2 สรุปผลกระทบสิ่งแวดล้อม มาตรการป้องกันและแก้ไขผลกระทบสิ่งแวดล้อม และมาตรการติดตามตรวจสอบผลกระทบสิ่งแวดล้อม โครงการอาคารชุด ออริจิ้น คอนโด บางเทา บีช ของบริษัท ออริจิ้น คอนโด บางเทา 2 จำกัด ระยะก่อสร้าง (ต่อ)

องค์ประกอบทาง สิ่งแวดล้อมและคุณค่าต่าง ๆ	มาตรการป้องกันและแก้ไขผลกระทบสิ่งแวดล้อม	ระยะเวลา	ผู้รับผิดชอบ
1.4 สภาพภูมิอากาศ อุตุณิยมวิทยา และคุณภาพอากาศ (ต่อ)	<p><u>มาตรการด้านการเตรียมและดูแลพื้นที่ก่อสร้าง</u></p> <ol style="list-style-type: none">1. การกองวัสดุที่มีฝุ่นหรือเศษวัสดุที่เหลือใช้ภายในโครงการ ต้องปิดหรือคลุมด้วยผ้าใบให้มิดชิด2. การผสมคอนกรีต การใส่ไม้ หรือการกระทำใดๆ ที่ก่อให้เกิดมลพิษต้องจัดทำในพื้นที่ที่ได้คลุมด้วยผ้าคลุมหรือในห้องที่มีหลังคาและผนังปิดด้านข้างอีก 3 ด้าน หรือวิธีการอื่นที่เหมาะสม3. ธรรมชาติให้คนงานก่อสร้างใช้น้ำอย่างประหยัด เพื่อลดปริมาณน้ำไหลและน้ำโคลนบนพื้นที่ก่อสร้าง4. จัดให้มีรถบรรทุกมารับกองวัสดุที่อาจก่อให้เกิดฝุ่นในบริเวณพื้นที่ก่อสร้างไปกำจัดเป็นประจำ <p><u>มาตรการด้านการเดินและใช้เครื่องจักร</u></p> <ol style="list-style-type: none">1. ใช้ผ้าใบคลุมรถบรรทุกที่ใช้ขนส่งเศษวัสดุก่อสร้างหินทรายเพื่อป้องกันการร่วงหล่นลงบนถนนที่ใช้เป็นเส้นทางขนส่ง2. ต้องดับเครื่องยนต์ เครื่องจักรทุกครั้ง กรณีหยุดใช้งาน3. ใช้เครื่องจักร ได้แก่ เครื่องตัด/ตัดเหล็กที่ใช้ระบบไฟฟ้าแทนเครื่องจักรที่ใช้น้ำมันเป็นเชื้อเพลิง4. ตรวจสอบเครื่องยนต์ของรถที่ใช้ในการขนส่งและเครื่องจักรกลอื่นๆ ให้อยู่ในสภาพดีอยู่เสมอเพื่อลดการเกิดมลพิษ5. ควบคุมการขนส่งของรถบรรทุกเข้า-ออกหน่วยงาน โดยจะมีการวางแผนให้รถขนส่งทยอยเข้าสู่พื้นที่โครงการ โดยไม่ให้รถบรรทุกเข้า-ออกพื้นที่โครงการพร้อมกันหลายคนเพื่อป้องกันไม่ให้เกิดการจอรถในขณะลำเลียงวัสดุและอุปกรณ์ก่อสร้าง6. มีการกวดขันเรื่องเวลาการขนย้ายเศษวัสดุ โดยจะให้มีการขนย้ายในช่วงเวลา 10.00-15.00 น. ซึ่งเป็นช่วงที่มีการจราจรเบาบางเพื่อลดผลกระทบต่อการจราจรภายนอกโครงการ7. จัดให้มีรถรับส่งคนงานก่อสร้างเข้าสู่พื้นที่ก่อสร้าง		

ตารางที่ 5-2 สรุปผลกระทบสิ่งแวดล้อม มาตรการป้องกันและแก้ไขผลกระทบสิ่งแวดล้อม และมาตรการติดตามตรวจสอบผลกระทบสิ่งแวดล้อม โครงการอาคารชุด ออริจิน คอนโด บางเทา บีช ของบริษัท ออริจิน คอนโด บางเทา 2 จำกัด ระยะก่อสร้าง (ต่อ)

องค์ประกอบทางสิ่งแวดล้อมและคุณค่าต่าง ๆ	มาตรการป้องกันและแก้ไขผลกระทบสิ่งแวดล้อม	ระยะเวลา	ผู้รับผิดชอบ
1.4 สภาพภูมิอากาศอุตุนิยมวิทยาและคุณภาพอากาศ (ต่อ)	<u>มาตรการด้านการใช้เครื่องมือก่อสร้าง</u> 1. ใช้อุปกรณ์เครื่องจักรที่ได้รับการบำรุงรักษาอย่างดีเท่านั้น และต้องได้รับการดูแลอย่างสม่ำเสมอในระหว่างการก่อสร้าง 2. จัดเตรียมรถบรรทุกน้ำ เพื่อเป็นแหล่งน้ำสำรองสำหรับการฉีดพรมบริเวณพื้นที่ก่อสร้างหรือบริเวณที่ทำให้เกิดฝุ่น 3. เลือกใช้รถขนส่งปูนผสมสำเร็จ แทนการผสมปูนในที่ 4. จัดให้มีพนักงานคอยกวาดเศษวัสดุที่ตกหล่นบริเวณด้านหน้าโครงการและบริเวณใกล้เคียง โดยในกรณีที่มีเศษวัสดุตกหล่นต้องทำความสะอาดโดยทันที <u>มาตรการด้านการจัดการของเสีย</u> 1. กำชับผู้รับเหมามิให้เผาทำลายวัสดุมูลฝอยในพื้นที่ก่อสร้างพร้อมมรณงค์และติดป้าย “ห้ามจุดไฟห้ามเผามูลฝอยวัสดุก่อสร้างภายในพื้นที่ก่อสร้าง” <u>มาตรการเฉพาะด้านการเตรียมพื้นที่โดยการเปิดหน้าดิน</u> 1. เปิดพื้นที่ขุดดินบริเวณเล็กเท่าที่จำเป็น ส่วนอื่นที่เปิดแล้วควรปิดผ้าใบคลุมไว้ หากไม่ได้ปฏิบัติงานบนพื้นที่นั้น		

ตารางที่ 5-2 สรุปผลกระทบสิ่งแวดล้อม มาตรการป้องกันและแก้ไขผลกระทบสิ่งแวดล้อม และมาตรการติดตามตรวจสอบผลกระทบสิ่งแวดล้อม โครงการอาคารชุด ออริจิน คอนโด บางเทา บีช ของบริษัท ออร์จิน คอนโด บางเทา 2 จำกัด ระยะก่อสร้าง (ต่อ)

องค์ประกอบทางสิ่งแวดล้อมและคุณค่าต่าง ๆ	มาตรการป้องกันและแก้ไขผลกระทบสิ่งแวดล้อม	ระยะเวลา	ผู้รับผิดชอบ
1.4 สภาพภูมิอากาศ อุณหภูมิอากาศ และคุณภาพอากาศ (ต่อ)	<p><u>มาตรการเฉพาะด้านการก่อสร้าง</u></p> <ol style="list-style-type: none">หลีกเลี่ยงการขุดผิวคอนกรีต ถ้าต้องทำต้องทำให้ผิวคอนกรีตเปียกก่อนการเก็บกองทรายในพื้นที่ก่อสร้างต้องเก็บในบ้น (Bund) และฉีดพรมน้ำให้เปียกชื้นเสมอคลุมตัวอาคารก่อสร้างด้วยผ้าใบก่อสร้าง (Mesh Sheet) ตั้งแต่ชั้นล่างจนถึงชั้นสูงสุดของอาคารและรอบอาคาร <p><u>มาตรการเฉพาะด้านการขนดิน</u></p> <ol style="list-style-type: none">ขนส่งวัสดุก่อสร้างในช่วงเวลากลางวัน โดยขนส่งนอกเวลาเร่งด่วน และให้สอดคล้องกับประกาศเจ้าพนักงานจราจร หากมีการขนส่งในเวลากลางคืนต้องไม่เกินเวลา 20.00 น ทั้งนี้ ต้องได้รับอนุญาตจากเจ้าพนักงานจราจรในแต่ละกรณีล้างล้อรถบรรทุกทุกครั้งที่น่ารถออกนอกพื้นที่ก่อสร้างปรับปรุงถนนในพื้นที่ก่อสร้างให้อยู่ในสภาพใช้งานได้ดีเสมอใช้น้ำฉีดพ่นถนนถ้ามีการขนส่งในหน้าแล้ง หรือกรณีที่ถนนแห้งบริเวณปากทางเข้า-ออก ต้องปิดทึบตลอดเวลา โดยเปิดเฉพาะเมื่อมีรถเข้า-ออก และต้องรักษาพื้นผิวให้สะอาดปราศจากเศษหิน ดินทรายหรือฝนตกค้างจนการก่อสร้างแล้วเสร็จ		

ตารางที่ 5-2 สรุปผลกระทบสิ่งแวดล้อม มาตรการป้องกันและแก้ไขผลกระทบสิ่งแวดล้อม และมาตรการติดตามตรวจสอบผลกระทบสิ่งแวดล้อม โครงการอาคารชุด ออริจิ้น คอนโด บางเทา บีช ของบริษัท ออริจิ้น คอนโด บางเทา 2 จำกัด ระยะก่อสร้าง (ต่อ)

องค์ประกอบทางสิ่งแวดล้อมและคุณค่าต่าง ๆ	มาตรการป้องกันและแก้ไขผลกระทบสิ่งแวดล้อม	ระยะเวลา	ผู้รับผิดชอบ
1.5 เสียงและความสั่นสะเทือน	<u>มาตรการป้องกันและแก้ไข เรื่องเสียง</u> (1) จัดให้มีรั้วทึบเมทัลชีท โดยรอบเขตที่ดินโครงการประมาณ 2.40 เมตร (2) จัดให้มีกำแพงกันเสียงชั่วคราวเป็นรั้วทึบเมทัลชีท ความสูง 3.05 เมตร รอบอาคารด้านทิศตะวันตกปิดตลอดแนวแต่ละชั้น ช่วงงานขึ้นโครงสร้าง (3) ให้ก่อสร้างทำเฉพาะในช่วงเวลา เวลา 8.00-17.00 น. ในวันจันทร์ถึงวันเสาร์ หากมีการก่อสร้างเกินเวลาดังกล่าวโครงการจะทำเพียงเทคอนกรีตระบบฐานราก เท่านั้น และดำเนินการได้ไม่เกิน 20.00 น. โดยจะจัดให้มีแสงสว่างอย่างเพียงพอ รวมทั้งโครงการจะแจ้งให้ผู้ที่อยู่ใกล้เคียงทราบล่วงหน้าอย่างน้อย 3 วัน และขออนุญาตไปยังองค์การบริหารส่วนตำบลเชิงทะเล สำหรับวันอาทิตย์และวันหยุดนักขัตฤกษ์จะหยุดดำเนินการก่อสร้าง (4) เลือกใช้วัสดุที่ประกอบสำเร็จรูป เพื่อลดกิจกรรมการตัด เจาะ เจียร หรือไส ที่ทำให้เกิดเสียงดังรบกวน (5) อุปกรณ์และเครื่องจักรกลที่มีการใช้งานครั้งคราว จะต้องให้มีการดับเครื่องหรือเบาเครื่องลงระหว่างการพัก (6) ไม่ใช้เครื่องจักรหรือเครื่องยนต์ที่มีอัตราเร็วเกินไป (7) ตรวจสอบและบำรุงรักษาเครื่องมือเครื่องใช้ในการก่อสร้างให้อยู่ในสภาพดีและเหมาะสมกับการใช้งานอยู่เสมอ รวมทั้งควรมีการหล่อลื่นให้เครื่องจักรทำงานได้ดี (8) ติดตั้งอุปกรณ์ลดเสียงตามคำแนะนำของผู้ผลิตเครื่องจักร (9) จัดเครื่องมือก่อสร้าง หรือเครื่องจักรเคลื่อนที่ต่างๆ ให้หันไปทางทิศตะวันออก เพื่อลดผลกระทบต่อพื้นที่ใกล้เคียง	- ตลอดระยะเวลาก่อสร้าง	- บริษัท ออริจิ้น คอนโด บางเทา 2 จำกัด

ตารางที่ 5-2 สรุปผลกระทบสิ่งแวดล้อม มาตรการป้องกันและแก้ไขผลกระทบสิ่งแวดล้อม และมาตรการติดตามตรวจสอบผลกระทบสิ่งแวดล้อม โครงการอาคารชุด ออริจิ้น คอนโด บางเทา บีช ของบริษัท ออริจิ้น คอนโด บางเทา 2 จำกัด ระยะก่อสร้าง (ต่อ)

องค์ประกอบทางสิ่งแวดล้อมและคุณค่าต่าง ๆ	มาตรการป้องกันและแก้ไขผลกระทบสิ่งแวดล้อม	ระยะเวลา	ผู้รับผิดชอบ
1.5 เสียงและความสั่นสะเทือน (ต่อ)	(10) ไม่ทำกิจกรรมต่างๆ ที่ก่อให้เกิดเสียงดังพร้อมกันในเวลาเดียวกัน (11) กำหนดแผนงานก่อสร้างและวิธีการก่อสร้างที่เหมาะสม เช่น จัดให้เครื่องจักรกลที่มีเสียงดังทำงานในเวลากลางวัน (12) จัดหาอุปกรณ์กันเสียง เช่น Ear Plug หรือ Ear Muffs ให้แก่คนงานก่อสร้างที่อยู่ในบริเวณที่ก่อให้เกิดเสียงดัง และจำกัดระยะเวลาทำงานที่สัมผัสกับระดับเสียงตามประกาศกระทรวงมหาดไทย ฉบับที่ 2 เรื่องความปลอดภัยในการทำงานเกี่ยวกับสิ่งแวดล้อม พ.ศ. 2549 (13) ใช้รถแทรกเตอร์ที่อยู่ในสภาพดี ทำการบำรุงรักษาอย่างเหมาะสม เพื่อลดเสียงความสั่นสะเทือนและเพื่อความปลอดภัยสำหรับการใช้งานอยู่เสมอ (14) หลีกเลี่ยงการขนส่งวัสดุก่อสร้างในช่วงเวลาเร่งด่วนและเวลากลางคืน (15) จัดให้มีวิศวกรคอยตรวจสอบ และควบคุมงานก่อสร้างอย่างใกล้ชิด เพื่อให้เกิดผลกระทบน้อยที่สุด (16) ติดป้ายประชาสัมพันธ์แสดงรายละเอียดการก่อสร้างโครงการ เพื่อประชาสัมพันธ์ให้ประชาชนโดยรอบทราบ พร้อมระบุสถานที่และหมายเลขโทรศัพท์ สำหรับรับเรื่องร้องเรียนและข้อคิดเห็นเกี่ยวกับการก่อสร้าง พร้อมทั้งจัดให้มีการสอบถามเพื่อค้นหาข้อเท็จจริง และสาเหตุเพื่อกำหนดแนวทางแก้ไขปัญหา (17) ในกรณีที่ทั้ง 2 ฝ่าย (เจ้าของโครงการ และผู้ได้รับผลกระทบ) หาข้อตกลงกันไม่ได้ ให้เข้าสู่กระบวนการตามพระราชบัญญัติการไกล่เกลี่ยข้อพิพาท พ.ศ. 2562		

ตารางที่ 5-2 สรุปผลกระทบสิ่งแวดล้อม มาตรการป้องกันและแก้ไขผลกระทบสิ่งแวดล้อม และมาตรการติดตามตรวจสอบผลกระทบสิ่งแวดล้อม โครงการอาคารชุด ออริจิ้น คอนโด บางเทา บีช ของบริษัท ออริจิ้น คอนโด บางเทา 2 จำกัด ระยะก่อสร้าง (ต่อ)

องค์ประกอบทางสิ่งแวดล้อมและคุณค่าต่าง ๆ	มาตรการป้องกันและแก้ไขผลกระทบสิ่งแวดล้อม	ระยะเวลา	ผู้รับผิดชอบ
1.5 เสียงและความสั่นสะเทือน (ต่อ)	<p><u>มาตรการป้องกันและแก้ไข เรื่องความสั่นสะเทือน</u></p> <ol style="list-style-type: none"> (1) โครงการเลือกใช้เสาเข็มกด แทนการตอกเสาเข็ม ซึ่งจะลดแรงสั่นสะเทือนที่จะเป็นอันตรายต่ออาคารข้างเคียง (2) จัดลำดับการกดเสาเข็มโดยกดเสาเข็มด้านใกล้อาคารข้างเคียง ก่อนไปหาด้านที่ไม่มีอาคาร (3) ใช้เสาเข็มพืด (Sheet pile) เพื่อแก้ปัญหาเสถียรภาพของผนังด้านข้าง (4) สำรวจและถ่ายภาพอาคารหรือสิ่งปลูกสร้างใกล้เคียงพื้นที่ก่อสร้างก่อนการดำเนินการก่อสร้างและระยะก่อสร้างแล้วเสร็จ เพื่อเก็บไว้เป็นหลักฐาน หากมีข้อร้องเรียนว่าอาคารได้รับความเสียหายจากการก่อสร้าง (5) เข้าพบชี้แจงและทำความเข้าใจกับผู้อยู่อาศัยบริเวณโดยรอบโครงการอีกครั้ง ก่อนเริ่มก่อสร้าง (6) โครงการจะมีการตรวจสอบอาคารข้างเคียงก่อนก่อสร้าง กรณีที่การก่อสร้างของโครงการก่อให้เกิดเหตุเดือดร้อนรำคาญจากความสั่นสะเทือน โครงการจัดให้มีการชดเชยค่าเสียหายที่เกิดขึ้นจากโครงการ และโครงการจะทำการซ่อมแซมให้อยู่ในสภาพเดิม กรณีมีบุคคลใดได้รับผลกระทบจากการก่อสร้างโครงการต้องเข้าไปแก้ไข และให้ความช่วยเหลือทันที (7) จัดให้มีวิศวกรคอยดูแลอย่างใกล้ชิด และควบคุมงานก่อสร้างให้ถูกต้องตามหลักวิศวกรรม เพื่อป้องกันผลกระทบต่อข้างเคียงให้น้อยที่สุด (8) อุปกรณ์ที่ก่อให้เกิดความสั่นสะเทือนให้กระทำเฉพาะเวลากลางวันของวันธรรมดา และงดกระทำการดังกล่าวในเวลากลางคืน (9) ตรวจสอบและบำรุงรักษาเครื่องมือเครื่องใช้ในการก่อสร้างให้อยู่ในสภาพดีและเหมาะสมกับการใช้งานอยู่เสมอ รวมทั้งควรมีการหล่อลื่นให้เครื่องจักรทำงานได้ดี (10) หลีกเลี่ยงการใช้งานเครื่องจักรหรืออุปกรณ์ที่เป็นแหล่งกำเนิดความสั่นสะเทือนในระดับสูงพร้อมกัน (11) ติดตั้งอุปกรณ์เพื่อลดความสั่นสะเทือนตามคำแนะนำของผู้ผลิตเครื่องจักร (12) จำกัดความเร็วของรถบรรทุกให้ไม่เกิน 30 กิโลเมตรต่อชั่วโมง โดยติดป้ายหลังรถว่า “หากพนักงานขับรถเร็วเกิน 30 กิโลเมตรต่อชั่วโมง โปรดแจ้ง (ระบุเบอร์โทรศัพท์)” (13) หลีกเลี่ยงการขนส่งวัสดุก่อสร้างในช่วงเวลาเร่งด่วนและเวลากลางคืน (14) จัดให้มีกล่องรับความคิดเห็น เพื่อรับเรื่องร้องเรียนที่เกิดขึ้น 		

ตารางที่ 5-2 สรุปผลกระทบสิ่งแวดล้อม มาตรการป้องกันและแก้ไขผลกระทบสิ่งแวดล้อม และมาตรการติดตามตรวจสอบผลกระทบสิ่งแวดล้อม โครงการอาคารชุด ออริจิน คอนโด บางเทา บีช ของบริษัท ออร์จิน คอนโด บางเทา 2 จำกัด ระยะก่อสร้าง (ต่อ)

องค์ประกอบทางสิ่งแวดล้อมและคุณค่าต่าง ๆ	มาตรการป้องกันและแก้ไขผลกระทบสิ่งแวดล้อม	ระยะเวลา	ผู้รับผิดชอบ
1.6 ทรัพยากรน้ำ	การดำเนินโครงการในระยะก่อสร้างไม่ส่งผลกระทบต่อทรัพยากรน้ำผิวดินบริเวณใกล้เคียงโครงการแต่อย่างใด	-	-
2. ผลกระทบต่อทรัพยากรชีวภาพ			
2.1 นิเวศวิทยาทางบก	การดำเนินโครงการในระยะก่อสร้างจึงไม่ก่อให้เกิดผลกระทบต่อนิเวศวิทยาทางบก	-	-
2.2 นิเวศวิทยาทางน้ำ	(1) จัดให้มีแนวท่อระบายน้ำขนาดเส้นผ่านศูนย์กลาง 0.40 เมตร เพื่อรวบรวมน้ำเข้าสู่บ่อดักตะกอน/หนองน้ำ มีปริมาตร 276.43 ลูกบาศก์เมตร จำนวน 1 บ่อ สำหรับดักตะกอนดิน กรวด ทราย และเศษมูลฝอย ก่อนจะปล่อยลงสู่ท่อระบายน้ำสาธารณะตามซอยบางเทา 4/2 ด้านหน้าโครงการต่อไป (2) โครงการจัดให้มีการขุดลอกบ่อดักตะกอน/บ่อหนองน้ำ และท่อระบายน้ำเป็นประจำทุกเดือน ตลอดระยะเวลาก่อสร้าง เพื่อเพิ่มประสิทธิภาพในการรองรับได้อย่างเพียงพอ (3) จัดให้มีการบำบัดโดยใช้ถังบำบัดน้ำเสียสำเร็จรูปสำเร็จรูปชนิดเติมอากาศ จำนวน 1 ชุด สามารถรองรับน้ำเสียได้ 2.0 ลูกบาศก์เมตร/วัน น้ำเสียที่ผ่านการบำบัดแล้วจะปล่อยลงสู่ท่อระบายน้ำสาธารณะต่อไป และจัดให้มีถังบำบัดน้ำเสียสำเร็จรูปชนิดเติมอากาศ จำนวน 1 ชุด สามารถรองรับน้ำเสียได้ 20 ลูกบาศก์เมตร น้ำเสียที่ผ่านการบำบัดแล้วจะปล่อยลงสู่ท่อระบายน้ำสาธารณะต่อไป สำหรับบ้านพักคนงาน (4) จัดให้มีทีมงานตรวจสอบระบบบำบัดน้ำเสียเป็นประจำ หากน้ำโสโครกในถังบำบัดน้ำเสียสำเร็จรูปเต็มจะต้องติดต่อรถสูบล้างปฏิญมาสูบไปกำจัดต่อไป (5) ชะลอการก่อสร้างในช่วงที่ฝนตก (6) ไม่กระทำการใดๆ ที่เป็นการรบกวนการดำรงชีวิตของประชาชน (7) จัดให้มีรั้วกันแนวเขตที่ดินให้ชัดเจนก่อนเริ่มดำเนินการใดๆ	-	-
2.3 นิเวศวิทยาป่าชายหาด	การดำเนินโครงการในระยะก่อสร้างจึงไม่ก่อให้เกิดผลกระทบต่อนิเวศวิทยาป่าชายหาด	-	-
2.4 ทรัพยากรทางทะเล	การดำเนินโครงการในระยะก่อสร้างจึงไม่ก่อให้เกิดผลกระทบต่อทรัพยากรทางทะเล	-	-

ตารางที่ 5-2 สรุปผลกระทบสิ่งแวดล้อม มาตรการป้องกันและแก้ไขผลกระทบสิ่งแวดล้อม และมาตรการติดตามตรวจสอบผลกระทบสิ่งแวดล้อม โครงการอาคารชุด ออริจิน คอนโด บางเทา บีช ของบริษัท ออริจิน คอนโด บางเทา 2 จำกัด ระยะก่อสร้าง (ต่อ)

องค์ประกอบทางสิ่งแวดล้อมและคุณค่าต่าง ๆ	มาตรการป้องกันและแก้ไขผลกระทบสิ่งแวดล้อม	ระยะเวลา	ผู้รับผิดชอบ
3. ผลกระทบต่อคุณค่าการใช้ประโยชน์ของมนุษย์			
3.1 การใช้น้ำ	(1) รณรงค์ให้คนงานมีการใช้น้ำอย่างประหยัด (2) จัดให้มีถังเก็บน้ำสำรอง ขนาด 10.00 ลูกบาศก์เมตร จำนวน 2 ถัง สำหรับพื้นที่ก่อสร้าง และบ่อปูนซีเมนต์ชั่วคราว มีปริมาตร 10 ลูกบาศก์เมตร จำนวน 2 บ่อ สำหรับบ้านพักคนงาน (3) จัดเตรียมกระบะสำหรับล้างอุปกรณ์ก่อสร้าง เพื่อให้สามารถล้างอุปกรณ์ได้ในปริมาณมาก โดยไม่ปล่อยน้ำทิ้งอย่างเปล่าประโยชน์	- ตลอดระยะเวลา ก่อสร้าง	- บริษัท ออริจิน คอนโด บางเทา 2 จำกัด
3.2 การจัดการน้ำเสียสิ่งปฏิกูล	(1) จัดให้มีห้องส้วมที่ถูกหลักสุขาภิบาลให้เพียงพอ จำนวน 20 ห้อง สำหรับพื้นที่ก่อสร้าง และจำนวน 5 ห้อง สำหรับบ้านพักคนงาน (2) จัดให้มีการบำบัดโดยใช้ถังบำบัดน้ำเสียสำเร็จรูปสำเร็จรูปชนิดเติมอากาศ จำนวน 1 ชุด สามารถรองรับน้ำเสียได้ 2.0 ลูกบาศก์เมตร/วัน น้ำเสียที่ผ่านการบำบัดแล้วจะปล่อยลงสู่ท่อระบายน้ำสาธารณะต่อไป และจัดให้มีถังบำบัดน้ำเสียสำเร็จรูปชนิดเติมอากาศ จำนวน 1 ชุด สามารถรองรับน้ำเสียได้ 20 ลูกบาศก์เมตร น้ำเสียที่ผ่านการบำบัดแล้วจะปล่อยลงสู่ท่อระบายน้ำสาธารณะต่อไป สำหรับบ้านพักคนงาน (3) จัดให้มีคนงานตรวจสอบระบบบำบัดน้ำเสียเป็นประจำ หากน้ำโสโครกในถังบำบัดน้ำเสียสำเร็จรูปเต็มจะต้องติดต่อรถสูบล้างสิ่งปฏิกูลมาสูบล้างกำจัดต่อไป (4) จัดให้มีคนงานคอยดูแลทำความสะอาดห้องส้วมเป็นประจำ และกำชับให้คนงานรักษาความสะอาดบริเวณห้องส้วม เพื่อป้องกันไม่ให้เกิดกลิ่นรบกวนผู้อยู่อาศัยข้างเคียง (5) เมื่อการก่อสร้างแล้วเสร็จ ผู้รับเหมาก่อสร้างจะต้องให้รถสูบล้างสิ่งปฏิกูลมาสูบล้างสิ่งปฏิกูลออกจากถังบำบัดน้ำเสียให้หมด และปรับปรุงพื้นที่ให้เรียบร้อย	- ตลอดระยะเวลา ก่อสร้าง	- บริษัท ออริจิน คอนโด บางเทา 2 จำกัด

ตารางที่ 5-2 สรุปผลกระทบสิ่งแวดล้อม มาตรการป้องกันและแก้ไขผลกระทบสิ่งแวดล้อม และมาตรการติดตามตรวจสอบผลกระทบสิ่งแวดล้อม โครงการอาคารชุด ออริจิน คอนโด บางเทา บีช ของบริษัท ออริจิน คอนโด บางเทา 2 จำกัด ระยะก่อสร้าง (ต่อ)

องค์ประกอบทางสิ่งแวดล้อมและคุณค่าต่าง ๆ	มาตรการป้องกันและแก้ไขผลกระทบสิ่งแวดล้อม	ระยะเวลา	ผู้รับผิดชอบ
3.3 การระบายน้ำและการป้องกันน้ำท่วม	(1) จัดให้มีแนวท่อระบายน้ำขนาดเส้นผ่านศูนย์กลาง 0.40 เมตร เพื่อรวบรวมน้ำเข้าสู่บ่อดักตะกอน/หน่วงน้ำ มีปริมาตร 276.43 ลูกบาศก์เมตร จำนวน 1 บ่อ สำหรับดักตะกอนดิน กรวด ทราย และเศษมูลฝอย ก่อนจะระบายออกสู่ท่อระบายน้ำตามแนวถนนการจ่ายอม ออกสู่ท่อระบายน้ำตามแนวซอยบางเทา 4/2 ด้านทิศใต้ของโครงการและเข้าสู่ระบบบำบัดน้ำเสียรวมขององค์การบริหารส่วนตำบลเชิงทะเลต่อไป (2) โครงการจะดำเนินการพัฒนาโครงการ เมื่อท่อระบายน้ำบนถนนการจ่ายอมมีสภาพการระบายน้ำได้ (3) จัดให้มีการขุดลอกบ่อดักมูลฝอย/ดักตะกอนเป็นประจำทุกเดือน ตลอดระยะเวลาก่อสร้าง เพื่อเพิ่มประสิทธิภาพในการรองรับได้อย่างเพียงพอ (4) จัดให้มีคนงานคอยทำความสะอาดบริเวณพื้นที่ก่อสร้าง เพื่อป้องกันมิให้เศษดิน เศษขยะ หรือเศษวัสดุ ก่อสร้าง อุดตันหรือกีดขวางทางไหลของน้ำ (5) กำชับผู้รับเหมาให้การระบายน้ำในช่วงก่อสร้างต้องเป็นการระบายน้ำใสเท่านั้น	- ตลอดระยะเวลา ก่อสร้าง	- บริษัท ออริจิน คอนโด บางเทา 2 จำกัด

ตารางที่ 5-2 สรุปผลกระทบสิ่งแวดล้อม มาตรการป้องกันและแก้ไขผลกระทบสิ่งแวดล้อม และมาตรการติดตามตรวจสอบผลกระทบสิ่งแวดล้อม โครงการอาคารชุด ออริจิ้น คอนโด บางเทา บีช ของบริษัท ออริจิ้น คอนโด บางเทา 2 จำกัด ระยะก่อสร้าง (ต่อ)

องค์ประกอบทาง สิ่งแวดล้อมและคุณค่าต่าง ๆ	มาตรการป้องกันและแก้ไขผลกระทบสิ่งแวดล้อม	ระยะเวลา	ผู้รับผิดชอบ
3.4 การจัดการมูลฝอย	<p>(1) กำหนดให้ผู้รับเหมาเป็นผู้รับผิดชอบในการจัดการเศษวัสดุจากการก่อสร้าง โดยเฉพาะไม้ และกระเบื้องหลังคา จะถูกรวบรวมเพื่อนำไปใช้ในโครงการอื่นต่อไป สำหรับเศษคอนกรีต เศษอิฐ เศษกระเบื้องเซรามิก และยิปซัมบอร์ด โครงการจะกำหนดให้ผู้รับเหมาเป็นผู้ดำเนินการขนย้ายไปใช้ปรับพื้นที่ภายนอกโครงการ ส่วนเศษเหล็กจะขายให้กับคนรับซื้อของเก่า</p> <p>(2) จัดให้มีถังขยะบริเวณพื้นที่ก่อสร้าง จำนวน 7 ถัง โดยแบ่งเป็นถังขยะอินทรีย์ ถังขยะรีไซเคิล ขนาด 240 ลิตร อย่างละ 2 ถัง ถังขยะทั่วไป ขนาด 240 ลิตร จำนวน 1 ถัง และถังขยะอันตราย และถังขยะติดเชื้อ ขนาด 120 ลิตร อย่างละ 1 ถัง</p> <p>(3) ผู้รับเหมาโครงการจะแจ้งบริษัทเอกชนที่ขึ้นทะเบียนกับองค์การบริหารส่วนตำบลเชิงทะเลเข้ามาดำเนินการเก็บขยะไปกำจัดต่อไป</p> <p>(4) การจัดการมูลฝอยรีไซเคิล ผู้รับเหมารวบรวมขยะรีไซเคิลใส่ถุงสีเหลืองขายให้กับคนรับซื้อของเก่า</p> <p>(5) ขยะอันตรายโครงการจะรวบรวมใส่ถุงขยะอันตรายสีส้มเมื่อมีปริมาณมากพอแล้วจะส่งไปให้ศูนย์กำจัดขยะเพื่อนำไปกำจัดต่อไป</p> <p>(6) ขยะมูลฝอยติดเชื้อ โครงการจะรวบรวมใส่ถุงแดง ที่มีสัญลักษณ์ “ขยะติดเชื้อ” โดยเก็บรวบรวมใส่ถุงขยะ 2 ชั้น และทำลายเชื้อเบื้องต้นโดยสารฆ่าเชื้อ แล้วมัดปากถุงให้แน่น และนำไปพักไว้ที่ที่จุดพักขยะ โดยจะประสานงานหน่วยงานเอกชนที่ขึ้นทะเบียนกับองค์การบริหารส่วนตำบลเชิงทะเลรับไปกำจัดเช่นเดียวกับขยะทั่วไป</p> <p>(7) ตรวจสอบภาชนะรองรับขยะมูลฝอยให้อยู่ในสภาพดีอยู่เสมอ</p> <p>(8) กำชับคนงานก่อสร้างให้ทิ้งขยะมูลฝอยลงภาชนะรองรับที่ได้จัดเตรียมไว้อย่างเคร่งครัด</p> <p>(9) คัดแยกขยะที่สามารถนำมาขาย เพื่อลดปริมาณมูลฝอยที่ต้องนำไปกำจัด</p> <p>(10) ส่งเสริมให้มีการคัดแยกขยะ โดยติดตั้งป้ายแยกประเภทของขยะไว้ที่ถังขยะให้ชัดเจน</p> <p>(11) รวบรวมมูลฝอยหรือเศษวัสดุก่อสร้าง เพื่อนำกลับไปใช้ใหม่</p> <p>(12) สำรวจปริมาณมูลฝอย เมื่อพบว่าปริมาณมากขึ้นต้องเพิ่มจำนวนถังรองรับมูลฝอย</p>	- ตลอดระยะเวลา ก่อสร้าง	- บริษัท ออริจิ้น คอนโด บางเทา 2 จำกัด

ตารางที่ 5-2 สรุปผลกระทบสิ่งแวดล้อม มาตรการป้องกันและแก้ไขผลกระทบสิ่งแวดล้อม และมาตรการติดตามตรวจสอบผลกระทบสิ่งแวดล้อม โครงการอาคารชุด ออริจิ้น คอนโด บางเทา บีช ของบริษัท ออริจิ้น คอนโด บางเทา 2 จำกัด ระยะก่อสร้าง (ต่อ)

องค์ประกอบทางสิ่งแวดล้อมและคุณค่าต่าง ๆ	มาตรการป้องกันและแก้ไขผลกระทบสิ่งแวดล้อม	ระยะเวลา	ผู้รับผิดชอบ
3.5 พลังงานและไฟฟ้า	(1) เลือกใช้ไฟฟ้าสองส่วและอุปกรณ์ไฟฟ้าต่างๆ แบบประหยัดพลังงาน (2) การติดตั้งอุปกรณ์และการจ่ายไฟฟ้าต้องถูกต้องตามมาตรฐาน (3) กำชับให้คนงานใช้ไฟฟ้าอย่างประหยัด	- ตลอดระยะเวลา ก่อสร้าง	- บริษัท ออริจิ้น คอนโด บางเทา 2 จำกัด
3.6 การจราจร	(1) ในเขตก่อสร้างและเขตชุมชน จะจำกัดความเร็วของรถบรรทุกไม่ให้เกิน 30 กิโลเมตร/ชั่วโมง โดยติดป้าย หลังรถว่า “หากพนักงานขับรถเร็วเกิน 30 กิโลเมตรต่อชั่วโมง โปรดแจ้ง (ระบุเบอร์โทรศัพท์)” (2) โครงการจะกำหนดเวลาของรถขนส่งวัสดุและอุปกรณ์ก่อสร้าง โดยระบุเวลาการขนส่งในช่วงเวลา 09.00- 16.00 น. ในวันจันทร์ถึงวันเสาร์ โดยโครงการจะหลีกเลี่ยงการขนส่งในช่วงชั่วโมงเร่งด่วน เช่น ช่วงเช้า 07.00-09.00 น. และช่วงเย็น 16.00-18.00 น. หลังจากเวลา 18.00 น. เป็นต้นไป หากมีความจำเป็นต้อง มีการขนส่ง เช่น รถขนส่งคอนกรีตผสมเสร็จ เป็นต้น จะดำเนินการได้ไม่เกิน 20.00 น. โดยจะจัดให้มีแสง สว่างอย่างเพียงพอ รวมทั้งโครงการจะแจ้งให้ผู้ที่อาศัยอยู่ใกล้เคียงทราบล่วงหน้าอย่างน้อย 3 วัน และขอ อนุญาตไปยังเจ้าพนักงานจราจร สำหรับวันอาทิตย์และวันหยุดนักขัตฤกษ์จะหยุดดำเนินการขนส่งวัสดุ ก่อสร้าง เช่นกัน (3) เส้นทางขนส่งวัสดุโครงการจะหลีกเลี่ยงการใช้เส้นทางในเขตเมืองที่มีสภาพการจราจรคับคั่ง (4) รถบรรทุกวัสดุอุปกรณ์จะใช้ผ้าไปปกคลุมกระบะรถให้มิดชิด เพื่อป้องกันการร่วงหล่นของวัสดุก่อสร้างและ อุปกรณ์ต่างๆ อันอาจจะก่อให้เกิดอุบัติเหตุแก่ผู้ใช้ถนน (5) ควมคุมมิให้มีการบรรทุกเกินพิกัดน้ำหนักที่กำหนดไว้สำหรับรถบรรทุกนั้นๆ และเมื่อดำเนินการก่อสร้าง แล้วเสร็จ หากพบว่าถนนบริเวณเส้นทางขนส่งวัสดุก่อสร้างหรือขนย้ายดินชำรุด เนื่องจากการขนส่งวัสดุ ต่างๆ เข้าสู่โครงการให้ดำเนินการซ่อมแซมให้อยู่ในสภาพเรียบร้อย (6) ห้ามมิให้มีการจอดรถบรรทุกหรือรถที่ใช้ในการขนส่งวัสดุก่อสร้างตลอดแนวด้านหน้าพื้นที่โครงการและ บริเวณทางเข้า-ออก เพื่อป้องกันการกีดขวางการจราจร	- ตลอดระยะเวลา ก่อสร้าง	- บริษัท ออริจิ้น คอนโด บางเทา 2 จำกัด

ตารางที่ 5-2 สรุปผลกระทบสิ่งแวดล้อม มาตรการป้องกันและแก้ไขผลกระทบสิ่งแวดล้อม และมาตรการติดตามตรวจสอบผลกระทบสิ่งแวดล้อม โครงการอาคารชุด ออริจิน คอนโด บางเทา บีช ของบริษัท ออริจิน คอนโด บางเทา 2 จำกัด ระยะก่อสร้าง (ต่อ)

องค์ประกอบทางสิ่งแวดล้อมและคุณค่าต่าง ๆ	มาตรการป้องกันและแก้ไขผลกระทบสิ่งแวดล้อม	ระยะเวลา	ผู้รับผิดชอบ
3.6 การจราจร (ต่อ)	(7) จัดให้มีเจ้าหน้าที่คอยอำนวยความสะดวกกรณีมีรถเข้า-ออกจากพื้นที่ก่อสร้างของโครงการ (8) จัดให้มีป้ายชื่อโครงการ และลูกศรแสดงทิศทางการเข้า-ออกโครงการให้สามารถมองเห็นได้อย่างชัดเจนในระยะที่สามารถชะลอเพื่อเลี้ยวเข้าสู่พื้นที่โครงการได้อย่างปลอดภัย (9) จัดให้มีที่สำหรับล้างล้อรถบริเวณทางเข้า-ออกพื้นที่ก่อสร้าง (10) ทำความสะอาดล้อรถบรรทุกก่อนออกสู่ถนนทุกครั้ง เช่น จัดให้ล้างล้อเพื่อให้ดินหลุดจากล้อให้หมดโดยการฉีดล้างล้อด้วยสายยางฉีดน้ำ บริเวณตำแหน่งจุดล้างล้อรถ (11) ติดตั้งป้ายเครื่องหมายจราจรบริเวณทางเข้า-ออกสู่ถนนสาธารณะ (12) โครงการจะดำเนินการก่อสร้างถนนภาระจำยอม และท่อระบายน้ำก่อนดำเนินการก่อสร้างโครงการ		
3.7 การใช้ประโยชน์ที่ดิน	(1) โครงการไม่มีการกระทำใดๆ ที่เป็นการทำลายหินดานทั้งที่อยู่ใต้พื้นดิน ระดับพื้นดิน หรือโผล่พื้นดิน ทั้งนี้ในการก่อสร้าง หากพบหินดานในบริเวณพื้นที่โครงการจะไม่เคลื่อนย้ายหรือทำลายหินดานทั้งที่อยู่ใต้พื้นดิน ระดับพื้นดิน และโผล่พื้นดิน (2) ควบคุมกำกับดูแลการก่อสร้างอาคารให้เป็นตามที่ออกแบบไว้ตามใบอนุญาตก่อสร้างอย่างเคร่งครัด และสม่ำเสมอเพื่อป้องกันความคลาดเคลื่อนจากการก่อสร้างที่อาจเกิดขึ้น	- ตลอดระยะเวลา ก่อสร้าง	- บริษัท ออริจิน คอนโด บางเทา 2 จำกัด
3.8 การระบายอากาศ	ในช่วงก่อสร้างจะไม่ส่งผลกระทบด้านระบายอากาศและระบายความร้อน ต่อบริเวณใกล้เคียงพื้นที่โครงการแต่อย่างใด	-	-

ตารางที่ 5-2 สรุปผลกระทบสิ่งแวดล้อม มาตรการป้องกันและแก้ไขผลกระทบสิ่งแวดล้อม และมาตรการติดตามตรวจสอบผลกระทบสิ่งแวดล้อม โครงการอาคารชุด ออริจิน คอนโด บางเทา บีช ของบริษัท ออริจิน คอนโด บางเทา 2 จำกัด ระยะก่อสร้าง (ต่อ)

องค์ประกอบทางสิ่งแวดล้อมและคุณค่าต่าง ๆ	มาตรการป้องกันและแก้ไขผลกระทบสิ่งแวดล้อม	ระยะเวลา	ผู้รับผิดชอบ
4. ผลกระทบต่อคุณค่าคุณภาพชีวิต			
4.1 ผลกระทบที่อาจเกิดขึ้นจากการมีโครงการต่อคุณภาพชีวิต	<p><u>มาตรการป้องกันและแก้ไข ด้านผลกระทบต่อวิถีชีวิตของคนในชุมชน</u></p> <p>(1) กำชับผู้รับเหมาก่อสร้างต้องกำหนดกฎเกณฑ์และคอยสอดส่องดูแลพฤติกรรมของคนงานก่อสร้างให้อยู่ในระเบียบ มิให้ก่อความเดือดร้อนรำคาญ และปัญหาต่างๆ ให้กับผู้ที่พักอาศัยในชุมชนและพื้นที่ใกล้เคียง หากคนงานประพฤติดูผิดต้องมีการว่ากล่าวตักเตือน ลงโทษหรือถึงขั้นไล่ออก โดยพิจารณาจากความเหมาะสมของเหตุการณ์ที่เกิดขึ้น</p> <p>(2) จัดให้มีหัวหน้าคนงานสำหรับควบคุมงานก่อสร้างไม่ให้สร้างความเดือดร้อนกับประชาชนโดยรอบ</p> <p>(3) จัดให้มีเจ้าหน้าที่ของโครงการและบริษัทผู้รับเหมาเข้าพบผู้พักอาศัยที่อยู่ข้างเคียงก่อนดำเนินการก่อสร้าง และตลอดระยะเวลาการก่อสร้าง ทุกกระยะ 1 ครั้ง/สัปดาห์ และให้หมายเลขโทรศัพท์ที่สามารถติดต่อได้ทันทีที่ได้รับความเดือดร้อน</p> <p>(4) หากเกิดความเสียหายแก่สิ่งปลูกสร้างบริเวณข้างเคียงจากการก่อสร้าง โครงการ/ผู้รับเหมาก่อสร้างต้องรับผิดชอบในการแก้ไข</p> <p>(5) ปฏิบัติตามมาตรการป้องกันและแก้ไขผลกระทบด้านกายภาพ ชีวภาพ และคุณค่าการใช้ประโยชน์ของมนุษย์อย่างเคร่งครัด และจัดให้มีเจ้าหน้าที่ประสานผู้อยู่ข้างเคียงโครงการตลอดช่วงเวลาก่อสร้าง เพื่อป้องกันความขัดแย้ง</p> <p>(6) โครงการจะไม่ทำนิติกรรมใดๆ ที่เกี่ยวเนื่องกับห้องชุดให้กับประชาชนในขณะที่ยังไม่มีการโอนกรรมสิทธิ์ที่ดิน</p>	- ตลอดระยะเวลา ก่อสร้าง	- บริษัท ออริจิน คอนโด บางเทา 2 จำกัด

ตารางที่ 5-2 สรุปผลกระทบสิ่งแวดล้อม มาตรการป้องกันและแก้ไขผลกระทบสิ่งแวดล้อม และมาตรการติดตามตรวจสอบผลกระทบสิ่งแวดล้อม โครงการอาคารชุด ออริจิ้น คอนโด บางเทา บีช ของบริษัท ออริจิ้น คอนโด บางเทา 2 จำกัด ระยะก่อสร้าง (ต่อ)

องค์ประกอบทางสิ่งแวดล้อมและคุณค่าต่าง ๆ	มาตรการป้องกันและแก้ไขผลกระทบสิ่งแวดล้อม	ระยะเวลา	ผู้รับผิดชอบ
4.1 ผลกระทบที่อาจเกิดขึ้นจากการมีโครงการต่อคุณภาพชีวิต (ต่อ)	<p><u>มาตรการป้องกันและแก้ไข ด้านผลกระทบด้านเชื้อชาติ</u></p> <p>(1) พิจารณาเลือกคนในท้องถิ่นที่มีคุณสมบัติตรงตามที่ต้องการเข้ามาทำงานในโครงการ เพื่อให้เกิดการจ้างงานในชุมชน และป้องกันปัญหาความขัดแย้งระหว่างโครงการกับชุมชน</p> <p>(2) กรณีที่มีแรงงานต่างด้าว เลือกคนงานที่ได้รับอนุญาตอย่างถูกต้องตามกฎหมายแรงงานต่างด้าว และมีการขึ้นทะเบียนแรงงานต่างด้าวเพื่อให้ตรวจสอบประวัติคนงานได้</p> <p>(3) ควบคุมคนงานก่อสร้างให้อยู่ภายในพื้นที่ก่อสร้าง และกำหนดรูปแบบสีเสื้อผ้าชุดปฏิบัติงานก่อสร้างของคนงานให้อยู่ในรูปแบบเดียวกัน</p> <p><u>มาตรการป้องกันและแก้ไข ด้านความปลอดภัยในชีวิตและทรัพย์สิน</u></p> <p>(1) ปฏิบัติตามมาตรการป้องกันและแก้ไขผลกระทบสิ่งแวดล้อมที่ระบุไว้ในหัวข้อ 4.3 อาชีวอนามัยและความปลอดภัย (มาตรการป้องกันและแก้ไข ด้านการป้องกันอัคคีภัย)</p> <p>(2) ปฏิบัติตามมาตรการป้องกันและแก้ไขผลกระทบสิ่งแวดล้อมที่ระบุไว้ในหัวข้อ 4.3 อาชีวอนามัยและความปลอดภัย (มาตรการด้านความปลอดภัยและอาชีวอนามัยจากงานก่อสร้างต่อคนงานก่อสร้างและชุมชนข้างเคียง)</p>		

ตารางที่ 5-2 สรุปผลกระทบสิ่งแวดล้อม มาตรการป้องกันและแก้ไขผลกระทบสิ่งแวดล้อม และมาตรการติดตามตรวจสอบผลกระทบสิ่งแวดล้อม โครงการอาคารชุด ออริจิน คอนโด บางเทา บีช ของบริษัท ออริจิน คอนโด บางเทา 2 จำกัด ระยะก่อสร้าง (ต่อ)

องค์ประกอบทางสิ่งแวดล้อมและคุณค่าต่าง ๆ	มาตรการป้องกันและแก้ไขผลกระทบสิ่งแวดล้อม	ระยะเวลา	ผู้รับผิดชอบ
4.2 การสาธารณสุข	<p><u>มาตรการป้องกันและแก้ไขเรื่องโรคระบบทางเดินหายใจ</u></p> <p>(1) ปฏิบัติตามมาตรการป้องกันและแก้ไขผลกระทบสิ่งแวดล้อมที่ระบุในหัวข้อ 1.4 เรื่องคุณภาพอากาศอย่างเคร่งครัด</p> <p><u>มาตรการป้องกันและแก้ไขเรื่องโรคที่สัตว์และแมลงเป็นพาหะนำโรค</u></p> <p>(1) ตรวจสอบสุขภาพคนงานก่อนรับเข้าทำงาน</p> <p>(2) จัดหาน้ำดื่มน้ำใช้ ระบบรวบรวมและกำจัดขยะ น้ำเสีย สิ่งปฏิกูลที่ถูกสุขลักษณะไว้อย่างเพียงพอ เพื่อป้องกันไม่ให้เกิดแหล่งเพาะพันธุ์โรค</p> <p>(3) ดูแลและรักษาความสะอาดบริเวณที่พัก ห้องส้วม และห้องอาบน้ำอย่างสม่ำเสมอ</p> <p>(4) ดูแลไม่ให้มีแหล่งน้ำท่วมขังในบริเวณพื้นที่ก่อสร้างและบ้านพักคนงาน เพื่อป้องกันการเกิดแหล่งเพาะพันธุ์ยุงหรือแหล่งเชื้อโรคต่างๆ</p> <p>(5) ฉีดพ่นยากำจัดยุง แมลงสาบ แมลงวัน และแหล่งเพาะพันธุ์ ก่อนและหลังรื้อถอนบ้านพักคนงาน ห้องน้ำ ห้องส้วม</p> <p><u>มาตรการป้องกันและแก้ไขเรื่องโรคเครียด</u></p> <p>(1) จัดหาที่พักอาศัยที่แข็งแรง ปลอดภัย และสะอาดให้คนงาน</p> <p>(2) แบ่งเวลาการทำงานและการพักผ่อนให้มีความเหมาะสม</p> <p>(3) วางมาตรการกับดูแลและควบคุมคนงานไม่ให้รับกวนหรือบุกรุกพื้นที่นอกโครงการ เช่น</p> <ul style="list-style-type: none">- ดูแลควบคุมคนงานอย่างเข้มงวด เพื่อป้องกันปัญหาการลักขโมยกับทำร้ายร่างกาย และการทะเลาะวิวาทระหว่างคนงานด้วยกันเองหรือระหว่างคนงานกับคนในชุมชนใกล้เคียง- กำหนดเวลาเข้า-ออก บ้านพักคนงานไว้ไม่เกิน 22.00 น. และต้องมีการเซ็นชื่อเข้า-ออกบ้านพัก	- ตลอดระยะเวลา ก่อสร้าง	- บริษัท ออริจิน คอนโด บางเทา 2 จำกัด

ตารางที่ 5-2 สรุปผลกระทบสิ่งแวดล้อม มาตรการป้องกันและแก้ไขผลกระทบสิ่งแวดล้อม และมาตรการติดตามตรวจสอบผลกระทบสิ่งแวดล้อม โครงการอาคารชุด ออริจิน คอนโด บางเทา บีช ของบริษัท ออริจิน คอนโด บางเทา 2 จำกัด ระยะก่อสร้าง (ต่อ)

องค์ประกอบทางสิ่งแวดล้อมและคุณค่าต่าง ๆ	มาตรการป้องกันและแก้ไขผลกระทบสิ่งแวดล้อม	ระยะเวลา	ผู้รับผิดชอบ
4.2 การสาธารณสุข (ต่อ)	<ul style="list-style-type: none"> - บริษัทฯ จะไม่อนุญาตให้คนงานพักอาศัยที่บริเวณโครงการ - มีผู้จัดการแคมป์ดูแลรับผิดชอบโดยตรง ตรวจสอบผู้พักอาศัยอย่างน้อยสัปดาห์ละครั้ง - ห้ามเล่นการพนัน ดื่มสุรา พกอาวุธผิดกฎหมายและมียาเสพติดในบริเวณบ้านพักคนงาน - จัดตั้งอุปกรณ์รักษาความปลอดภัย - หากคนงานฝ่าฝืนกฎระเบียบหรือทำผิดกฎหมาย บริษัทผู้รับเหมาจะต้องลงโทษตามกฎหมายระเบียบอย่างเคร่งครัด <p><u>มาตรการป้องกันและแก้ไขเรื่องอุบัติเหตุ</u></p> <p>(1) ปฏิบัติตามมาตรการป้องกันและแก้ไขผลกระทบสิ่งแวดล้อมที่ระบุในหัวข้อ 4.3 เรื่องอาชีวอนามัยและความปลอดภัยอย่างเคร่งครัด</p> <p><u>มาตรการป้องกันและแก้ไขเรื่องโรคติดเชื้อไวรัสโคโรนา 2019 หรือ โรคโควิด 19</u></p> <p>(1) พิจารณารับคนงานในท้องถิ่นเป็นอันดับแรก กรณีรับคนงานต่างด้าวเข้าทำงาน ต้องรับคนงานต่างด้าวที่มีใบอนุญาตเข้าทำงานอย่างถูกต้องตามกฎหมาย</p> <p>(2) ตรวจสอบสุขภาพคนงานก่อนเข้ารับทำงาน</p> <p>(3) ให้คนงานสวมใส่หน้ากากอนามัยในขณะที่กำลังทำงานก่อสร้าง หรืออยู่ในสถานที่แออัด</p> <p>(4) ประชาสัมพันธ์ให้คนงาน ล้างมือบ่อยๆ ด้วยสบู่และน้ำหรือเจลล้างมือที่มีส่วนผสมของแอลกอฮอล์</p> <p>(5) ประชาสัมพันธ์ให้คนงานใช้กระดาษทิชชูหรือข้อพับตรงข้อศอกด้านในปิดปากและจมูกขณะไอหรือจาม</p> <p>(6) ประชาสัมพันธ์ให้คนงานหลีกเลี่ยงการพบปะใกล้ชิด (ระยะ 1 เมตรหรือ 3 ฟุต) กับคนที่ไม่สบาย</p> <p>(7) จัดให้มีเจลล้างมือที่มีส่วนผสมของแอลกอฮอล์ 70% ถึง 80% ไว้บริเวณต่างๆ ทั่วพื้นที่โครงการ</p>		

ตารางที่ 5-2 สรุปผลกระทบสิ่งแวดล้อม มาตรการป้องกันและแก้ไขผลกระทบสิ่งแวดล้อม และมาตรการติดตามตรวจสอบผลกระทบสิ่งแวดล้อม โครงการอาคารชุด ออริจิน คอนโด บางเทา บีช ของบริษัท ออริจิน คอนโด บางเทา 2 จำกัด ระยะก่อสร้าง (ต่อ)

องค์ประกอบทางสิ่งแวดล้อมและคุณค่าต่าง ๆ	มาตรการป้องกันและแก้ไขผลกระทบสิ่งแวดล้อม	ระยะเวลา	ผู้รับผิดชอบ
4.3 อาชีวอนามัยและความปลอดภัย	<u>มาตรการป้องกันและแก้ไข ด้านการป้องกันอัคคีภัย</u> (1) ห้ามสูบบุหรี่ในบริเวณพื้นที่ก่อสร้างโดยเด็ดขาด (2) ห้ามเผาขยะในพื้นที่ก่อสร้างอย่างเด็ดขาด (3) ติดตั้งป้ายสัญลักษณ์ ป้ายเตือนในบริเวณที่อาจจะเกิดอันตราย เช่น “เขตก่อสร้าง” “ห้ามเข้าก่อนได้รับอนุญาต” “ห้ามสูบบุหรี่” เป็นต้น ซึ่งขนาดของป้ายเตือนต้องมีขนาดที่สามารถมองเห็นได้ชัดเจน (4) ห้ามนำวัตถุไวไฟเข้าใกล้อุปกรณ์เครื่องมือที่มีประกายไฟโดยเด็ดขาด (5) ใช้อุปกรณ์ตัดไฟฟ้าอัตโนมัติ เมื่อเกิดกระแสไฟฟ้าลัดวงจร (6) ตรวจสอบเช็คอุปกรณ์/เครื่องมือให้อยู่ในสภาพปกติก่อนและหลังใช้งานอย่างสม่ำเสมอ (7) การเดินสายไฟบริเวณพื้นที่ก่อสร้างทุกชั้นตอนต้องกระทำอย่างถูกหลักวิชาการ (8) อบรมคนงานให้มีความรู้ในเรื่องสาเหตุแห่งอัคคีภัยอยู่เสมอ และต้องไม่ประมาทในการทำงาน (9) ผู้รับเหมาจะจัดเตรียมถังดับเพลิงแบบมือถือชนิดผงเคมีแห้ง ขนาด 4 กิโลกรัม ติดตั้งไว้ตามจุดที่คาดว่าจะเกิดเพลิงไหม้ได้ง่าย และอยู่ในตำแหน่งที่สามารถมองเห็นได้ง่าย (10) จัดเวรยามรักษาความปลอดภัย ตลอด 24 ชั่วโมง รวมทั้งเตรียมความพร้อมประสานงานกับหน่วยป้องกันและบรรเทาสาธารณภัยขององค์การบริหารส่วนตำบลเชิงทะเล	- ตลอดระยะเวลา ก่อสร้าง	- บริษัท ออริจิน คอนโด บางเทา 2 จำกัด

ตารางที่ 5-2 สรุปผลกระทบสิ่งแวดล้อม มาตรการป้องกันและแก้ไขผลกระทบสิ่งแวดล้อม และมาตรการติดตามตรวจสอบผลกระทบสิ่งแวดล้อม โครงการอาคารชุด ออริจิน คอนโด บางเทา บีช ของบริษัท ออริจิน คอนโด บางเทา 2 จำกัด ระยะก่อสร้าง (ต่อ)

องค์ประกอบทางสิ่งแวดล้อมและคุณค่าต่าง ๆ	มาตรการป้องกันและแก้ไขผลกระทบสิ่งแวดล้อม	ระยะเวลา	ผู้รับผิดชอบ
4.3 อาชีวอนามัยและความปลอดภัย (ต่อ)	<p><u>มาตรการด้านความปลอดภัยและอาชีวอนามัยจากงานก่อสร้างต่อคนงานก่อสร้างและชุมชนข้างเคียง</u></p> <p>(1) กำหนดให้บริษัทรับเหมาก่อสร้างในโครงการต้องมีการพิจารณาการจัดการด้านความปลอดภัยประกอบด้วย สัญญาว่าจ้างระหว่างเจ้าของโครงการ และบริษัทรับเหมาก่อสร้างจะต้องระบุครอบคลุมถึงวิธีการคุ้มครองความปลอดภัย และสุขภาพอนามัยของคนงานที่ปฏิบัติงานในโครงการ โดยควรมีรายละเอียดเกี่ยวกับ</p> <ul style="list-style-type: none">- กฎเกณฑ์และข้อปฏิบัติเพื่อความปลอดภัยในการทำงาน- การจัดให้มีและควบคุมดูแลการใช้อุปกรณ์ป้องกันอันตรายส่วนบุคคลต่างๆ- การตรวจสอบสภาพเครื่องมือ/อุปกรณ์ทุกชนิด เพื่อความปลอดภัยในการทำงาน <p>(2) จัดให้มีอุปกรณ์ป้องกันอันตรายส่วนบุคคลที่เหมาะสมกับสภาพการทำงานให้เพียงพอกับจำนวนผู้ปฏิบัติงานที่ต้องใช้</p> <p>(3) ให้ก่อสร้างทำเฉพาะในช่วงเวลา เวลา 8.00-17.00 น. ในวันจันทร์ถึงวันเสาร์ หากมีการก่อสร้างเกินเวลาดังกล่าวโครงการจะทำเพียงเทคอนกรีตระบบฐานราก เท่านั้น และดำเนินการได้ไม่เกิน 20.00 น. โดยจะจัดให้มีแสงสว่างอย่างเพียงพอ รวมทั้งโครงการจะแจ้งให้ผู้ที่อาศัยอยู่ใกล้เคียงทราบล่วงหน้าอย่างน้อย 3 วัน และขออนุญาตไปยังองค์การบริหารส่วนตำบลเชิงทะเล สำหรับวันอาทิตย์และวันหยุดนักขัตฤกษ์จะหยุดดำเนินการก่อสร้าง</p> <p>(4) ตรวจสอบและควบคุมดูแลให้มีการใช้อุปกรณ์ป้องกันอันตรายส่วนบุคคลอย่างถูกต้องและเหมาะสมกับประเภทของงาน</p> <p>(5) กำหนดขอบเขตและจัดทำแนวรั้วของบริเวณพื้นที่ก่อสร้างโครงการให้ชัดเจน พร้อมทั้งกำหนดจุดเข้า-ออก ของโครงการ</p>		

ตารางที่ 5-2 สรุปผลกระทบสิ่งแวดล้อม มาตรการป้องกันและแก้ไขผลกระทบสิ่งแวดล้อม และมาตรการติดตามตรวจสอบผลกระทบสิ่งแวดล้อม โครงการอาคารชุด ออริจิ้น คอนโด บางเทา บีช ของบริษัท ออริจิ้น คอนโด บางเทา 2 จำกัด ระยะก่อสร้าง (ต่อ)

องค์ประกอบทางสิ่งแวดล้อมและคุณค่าต่าง ๆ	มาตรการป้องกันและแก้ไขผลกระทบสิ่งแวดล้อม	ระยะเวลา	ผู้รับผิดชอบ
4.3 อาชีวอนามัยและความปลอดภัย (ต่อ)	<p>(6) ป้องกันเศษวัสดุร่วงหล่น โดยตั้งนั่งร้านเหล็กโดยรอบอาคาร ซึ่งด้วยผ้าใบหรือตาข่ายกันฝุ่น โดยรอบอาคาร ส่วนทางเดินภายนอกใช้ไม้เนื้อแข็ง ขนาด 1"x8" และ 1"x10" ปูเป็นทางเดิน และกันวัสดุร่วงหล่น</p> <p>(7) Tower Crane ที่ใช้ในการก่อสร้าง ควบคุมให้อยู่เฉพาะในพื้นที่ก่อสร้างโครงการ เพื่อป้องกันความเสียหายจากชีวิตและทรัพย์สินของ ผู้พักอาศัยที่อยู่ข้างเคียงโครงการ</p> <p>(8) ติดป้ายแนะนำการทำงาน ป้ายเตือน เพื่อให้คนงานก่อสร้างปฏิบัติงานได้อย่างถูกต้อง</p> <p>(9) จัดเตรียมอุปกรณ์ป้องกันอุบัติเหตุในระหว่างการทำงานให้กับคนงาน เช่น หมวกนิรภัย แว่นตานิรภัย เป็นต้น</p> <p>(10) ติดป้ายเตือน หรือโปสเตอร์เพื่อการปฏิบัติงานที่ปลอดภัยในบริเวณที่จำเป็น เช่น “เขตก่อสร้าง” “ลดความเร็วรถยนต์” และ “เขตสวมหมวกนิรภัย” เป็นต้น</p> <p>(11) จัดให้มีเจ้าหน้าที่ตรวจสอบวิธีการปฏิบัติงาน สภาพของเครื่องจักรอุปกรณ์ รวมทั้งสภาพแวดล้อมในการทำงาน เพื่อให้ปฏิบัติงานได้อย่างปลอดภัย</p> <p>(12) กำหนดให้ผู้รับเหมาก่อสร้างต้องมีการจัดเก็บอุปกรณ์อย่างเป็นระเบียบเรียบร้อย</p> <p>(13) จัดเวรยามรักษาความปลอดภัยของโครงการ เพื่อมิให้บุคคลภายนอกผ่านเข้า-ออก ก่อนได้รับอนุญาต และดูแลความปลอดภัยในพื้นที่</p> <p>(14) ผู้รับเหมาก่อสร้างรักษาดูแลพื้นที่ก่อสร้างให้เป็นระเบียบและทำความสะอาดพื้นที่ก่อสร้างอยู่เสมอ</p> <p>(15) โครงการจะปฏิบัติตามกฎกระทรวงฉบับที่ 67 (พ.ศ. 2563) ออกตามความในพระราชบัญญัติควบคุมอาคาร พ.ศ. 2522 ในการป้องกันเรื่องฝุ่นละออง การติดตั้งนั่งร้าน และความปลอดภัยการติดตั้งเครนอย่างเคร่งครัด</p> <p>(16) กำหนดมาตรการป้องกันและแก้ไขผลกระทบ และมาตรการติดตามตรวจสอบคุณภาพสิ่งแวดล้อม เป็นส่วนหนึ่งในสัญญาจ้างผู้รับเหมาก่อสร้างปฏิบัติตามมาตรการอย่างเคร่งครัด</p>		

ตารางที่ 5-2 สรุปผลกระทบสิ่งแวดล้อม มาตรการป้องกันและแก้ไขผลกระทบสิ่งแวดล้อม และมาตรการติดตามตรวจสอบผลกระทบสิ่งแวดล้อม โครงการอาคารชุด ออริจิ้น คอนโด บางเทา บีช ของบริษัท ออริจิ้น คอนโด บางเทา 2 จำกัด ระยะก่อสร้าง (ต่อ)

องค์ประกอบทางสิ่งแวดล้อมและคุณค่าต่าง ๆ	มาตรการป้องกันและแก้ไขผลกระทบสิ่งแวดล้อม	ระยะเวลา	ผู้รับผิดชอบ
4.3 อาชีวอนามัยและความปลอดภัย (ต่อ)	<p><u>มาตรการด้านความปลอดภัยจากคนงานก่อสร้างต่อชุมชนใกล้เคียง</u></p> <p>(1) ติดป้ายประชาสัมพันธ์แสดงรายละเอียดการก่อสร้างโครงการ เพื่อประชาสัมพันธ์ให้ประชาชนโดยรอบทราบ พร้อมระบุสถานที่และหมายเลขโทรศัพท์ สำหรับรับเรื่องร้องเรียนและข้อคิดเห็นเกี่ยวกับการก่อสร้าง พร้อมทั้งจัดให้มีการสอบถามเพื่อค้นหาข้อเท็จจริง และสาเหตุเพื่อกำหนดแนวทางแก้ไขปัญหาเพื่อสร้างความเข้าใจอันดีกับผู้อยู่อาศัยข้างเคียงเป็นระยะๆ ตามความเหมาะสม</p> <p>(2) ติดตั้งป้ายประชาสัมพันธ์บริเวณหน้าพื้นที่บ้านพักคนงาน โดยระบุชื่อบริษัทผู้รับเหมา ชื่อผู้รับเหมา/ผู้ควบคุมงาน พร้อมเบอร์โทรศัพท์ติดต่อ เพื่อให้ผู้พักอาศัยที่อยู่ใกล้เคียงพื้นที่บ้านพักคนงานก่อสร้างได้รับทราบข้อมูล และสามารถติดต่อกับผู้รับเหมา/ผู้ควบคุมได้โดยตรง ในกรณีได้รับความเดือดร้อนจากบ้านพักคนงาน</p> <p>(3) พิจารณาเลือกคนในท้องถิ่นที่มีคุณสมบัติตรงตามที่ต้องการเข้ามาทำงานในโครงการ เพื่อให้เกิดการจ้างงานในชุมชน และป้องกันปัญหาความขัดแย้งระหว่างโครงการกับชุมชน</p> <p>(4) ผู้รับเหมาก่อสร้างต้องกำหนดกฎเกณฑ์และคอยสอดส่องดูแลพฤติกรรมของคนงานก่อสร้างให้อยู่ในระเบียบ มิให้ก่อความเดือดร้อนรำคาญ และปัญหาต่างๆ ให้กับผู้ที่พักอาศัยในชุมชนและพื้นที่ใกล้เคียง หากคนงานประพฤติผิดต้องมีการว่ากล่าวตักเตือน ลงโทษหรือถึงขั้นไล่ออก โดยพิจารณาจากความเหมาะสมของเหตุการณ์ที่เกิดขึ้น</p> <p>(5) จัดให้มีรั้วเมทัลชีททึบชั่วคราว ความสูง 2.40 เมตร กันบริเวณโดยรอบแนวเขตที่ดินโครงการ</p> <p>(6) จัดให้มีระบบโทรทัศน์วงจรปิด (Closed Circuit Television System : CCTV) ทั่วบริเวณโดยรอบพื้นที่โครงการ เพื่อตรวจสอบความเรียบร้อยและปลอดภัย</p> <p>(7) จัดให้มีไฟฟ้าส่องสว่างทั่วบริเวณโดยรอบพื้นที่โครงการ</p> <p>(8) จัดให้มีหัวหน้าคนงานคอยควบคุมดูแลคนงานก่อสร้างไม่ให้ประพฤติตนไม่เหมาะสม อันจะก่อให้เกิดความเดือดร้อนต่อผู้อยู่ใกล้เคียง</p>		

ตารางที่ 5-2 สรุปผลกระทบสิ่งแวดล้อม มาตรการป้องกันและแก้ไขผลกระทบสิ่งแวดล้อม และมาตรการติดตามตรวจสอบผลกระทบสิ่งแวดล้อม โครงการอาคารชุด ออริจิน คอนโด บางเทา บีช ของบริษัท ออริจิน คอนโด บางเทา 2 จำกัด ระยะก่อสร้าง (ต่อ)

องค์ประกอบทางสิ่งแวดล้อมและคุณค่าต่าง ๆ	มาตรการป้องกันและแก้ไขผลกระทบสิ่งแวดล้อม	ระยะเวลา	ผู้รับผิดชอบ
4.3 อาชีวอนามัยและความปลอดภัย (ต่อ)	(9) จัดให้มีเจ้าหน้าที่ของโครงการและบริษัทผู้รับเหมาเข้าพบผู้พักอาศัยที่อยู่ข้างเคียง ตลอดระยะเวลาการก่อสร้าง ทุกกระยะ 1 ครั้ง/สัปดาห์ และให้หมายเลขโทรศัพท์ที่สามารถติดต่อได้ทันทีที่ได้รับความเดือดร้อน (10) หากเกิดความเสียหายแก่สิ่งปลูกสร้างบริเวณข้างเคียงจากการก่อสร้าง โครงการ/ผู้รับเหมาก่อสร้างต้องรับผิดชอบในการแก้ไข (11) จัดให้มียามรักษาการณ์บริเวณบ้านพักคนงานก่อสร้าง เพื่อดูแลความปลอดภัยตลอด 24 ชั่วโมง (12) ไม่อนุญาตให้คนงานก่อสร้างพักในพื้นที่ก่อสร้าง (13) จัดบ้านพักคนงานให้เป็นสัดส่วน เพื่อสะดวกต่อการควบคุมดูแล (14) ออกกฎระเบียบการปฏิบัติตนภายในบ้านพักคนงาน (15) ปฏิบัติตามมาตรการป้องกันและแก้ไขผลกระทบด้านกายภาพ ชีวภาพ และคุณค่าการใช้ประโยชน์ของมนุษย์อย่างเคร่งครัด และจัดให้มีเจ้าหน้าที่ประสานผู้อยู่ข้างเคียงโครงการตลอดช่วงเวลาก่อสร้าง เพื่อป้องกันความขัดแย้ง (16) จัดให้ตรวจสอบประวัติคนงาน และตรวจสอบสุขภาพพนักงานก่อนรับเข้าปฏิบัติงาน โดยพนักงานที่เป็นโรคติดต่อร้ายแรงต้องให้หยุดงานจนกว่าจะหายขาด		

ตารางที่ 5-2 สรุปผลกระทบสิ่งแวดล้อม มาตรการป้องกันและแก้ไขผลกระทบสิ่งแวดล้อม และมาตรการติดตามตรวจสอบผลกระทบสิ่งแวดล้อม โครงการอาคารชุด ออริจิน คอนโด บางเทา บีช ของบริษัท ออริจิน คอนโด บางเทา 2 จำกัด ระยะก่อสร้าง (ต่อ)

องค์ประกอบทางสิ่งแวดล้อมและคุณค่าต่าง ๆ	มาตรการป้องกันและแก้ไขผลกระทบสิ่งแวดล้อม	ระยะเวลา	ผู้รับผิดชอบ
4.3 อาชีวอนามัยและความปลอดภัย (ต่อ)	<p>(17) กำหนดกฎระเบียบให้คนงานก่อสร้างปฏิบัติตามอย่างเคร่งครัด และกำหนดบทลงโทษกรณีฝ่าฝืนกฎระเบียบ เพื่อให้ไม่ส่งผลกระทบต่อผู้พักอาศัยใกล้เคียง ดังนี้</p> <ul style="list-style-type: none">- จัดให้มีหัวหน้าคนงานดูแลคนงานก่อสร้าง ไม่ให้ส่งเสียงดัง หรือก่อความรบกวนต่อชุมชนข้างเคียง- ระมัดระวัง ดูแลความปลอดภัยของคนงานเกี่ยวกับปัญหาการลักขโมย และมีเจ้าหน้าที่อื่นๆ- ห้ามมิให้คนงานออกนอกบริเวณที่พักคนงานนอกเวลา 22.00 น.- ห้ามนำสุรา และยาเสพติดทุกชนิดเข้ามาดื่มหรือเสพภายในพื้นที่บ้านพัก- ห้ามเล่นการพนันทุกชนิด- ห้ามส่งเสียงดังรบกวนบุคคลข้างเคียง- ห้ามทะเลาะวิวาทภายในพื้นที่บ้านพัก- ห้ามเลี้ยงสัตว์ทุกชนิด- ช่วยกันรักษาความสะอาด <p>(18) จัดเตรียมอุปกรณ์ปฐมพยาบาลเบื้องต้นไว้สำหรับผู้ได้รับอุบัติเหตุในเบื้องต้นไว้ โดยจัดไว้บริเวณห้องปฐมพยาบาลภายในพื้นที่โครงการ</p>		

ตารางที่ 5-2 สรุปผลกระทบสิ่งแวดล้อม มาตรการป้องกันและแก้ไขผลกระทบสิ่งแวดล้อม และมาตรการติดตามตรวจสอบผลกระทบสิ่งแวดล้อม โครงการอาคารชุด ออริจิน คอนโด บางเทา บีช ของบริษัท ออริจิน คอนโด บางเทา 2 จำกัด ระยะก่อสร้าง (ต่อ)

องค์ประกอบทางสิ่งแวดล้อมและคุณค่าต่าง ๆ	มาตรการป้องกันและแก้ไขผลกระทบสิ่งแวดล้อม	ระยะเวลา	ผู้รับผิดชอบ
4.4 สุขภาพ	(1) จัดให้มีรั้วเมทัลชีทชั่วคราวสูง 2.40 เมตร ตามแนวเขตที่ดินโครงการ โดยจะติดป้ายประชาสัมพันธ์แสดงรายละเอียดการก่อสร้างโครงการ พร้อมระบุสถานที่และหมายเลขโทรศัพท์ สำหรับรับเรื่องร้องเรียนและข้อคิดเห็นเกี่ยวกับการก่อสร้าง (2) กำหนดให้มีการก่อสร้างในเขตพื้นที่โครงการเท่านั้น (3) โครงการใช้วัสดุและสีของวัสดุและอุปกรณ์ที่ใช้ในขณะก่อสร้าง เช่น ตาข่ายกันฝุ่น นังร้าน ที่เป็นสีโทนอ่อนและมีความกลมกลืนกับสีของอาคารข้างเคียง รวมทั้งสภาพแวดล้อมบริเวณโดยรอบของโครงการ เช่น สีน้ำตาล สีเทา เป็นต้น (4) เมื่อก่อสร้างแล้วเสร็จต้องขนย้ายวัสดุอุปกรณ์ออกจากพื้นที่โครงการ พร้อมทั้งปรับสภาพพื้นที่โครงการให้ดูสะอาดเรียบร้อย	- ตลอดระยะเวลา ก่อสร้าง	- บริษัท ออริจิน คอนโด บางเทา 2 จำกัด

ตารางที่ 5-3 สรุปผลกระทบสิ่งแวดล้อม มาตรการป้องกันและแก้ไขผลกระทบสิ่งแวดล้อม และมาตรการติดตามตรวจสอบผลกระทบสิ่งแวดล้อม โครงการอาคารชุด ออร์จิน คอนโด บางเทา บีช ของบริษัท ออร์จิน คอนโด บางเทา 2 จำกัด ระยะดำเนินการ

องค์ประกอบทาง สิ่งแวดล้อมและคุณค่าต่าง ๆ	มาตรการป้องกันและแก้ไขผลกระทบสิ่งแวดล้อม	ระยะเวลา	ผู้รับผิดชอบ
1. ผลกระทบต่อทรัพยากรกายภาพ			
1.1 สภาพภูมิประเทศ	การดำเนินโครงการในระยะดำเนินการไม่ส่งผลกระทบต่อการเปลี่ยนแปลงสภาพภูมิประเทศ	-	-
1.2 ทรัพยากรดิน	(1) จัดให้มีพื้นที่สีเขียว 1,643.96 ตารางเมตร โดยการปลูกหญ้า ไม้พุ่ม และไม้ยืนต้นปกคลุมดินในพื้นที่โครงการ (2) จัดให้มีท่อระบายน้ำคอนกรีตเสริมเหล็กขนาดเส้นผ่านศูนย์กลาง 0.40 เมตร มีบ่อพักน้ำเป็นระยะอยู่โดยรอบพื้นที่โครงการ ก่อนเข้าสู่บ่อหน่วงน้ำ ปริมาตร 276.43 ลูกบาศก์เมตร โดยน้ำจากบ่อหน่วงน้ำจะถูกสูบผ่านบ่อดักขยะและระบายออกสู่ท่อระบายน้ำตามแนวถนนการะบายยม และระบายออกสู่ท่อระบายน้ำตามแนวซอยบางเทา 4/2 ด้านทิศใต้ของโครงการ และเข้าสู่ระบบบำบัดน้ำเสียรวมขององค์การบริหารส่วนตำบลเชิงทะเลต่อไป	- ตลอดระยะเวลาดำเนินการ	- บริษัท ออร์จิน คอนโด บางเทา 2 จำกัด (ระยะแรก) และนิติบุคคลอาคารชุด (หลังจากจดทะเบียนอาคารชุด)
1.3 ธรณีวิทยา การเกิดแผ่นดินไหวและสึนามิ	(1) จัดเส้นทางหนีภัยไว้ภายในบริเวณโครงการ เมื่อเกิดเหตุการณ์ภัยพิบัติขึ้นผู้อาศัยในพื้นที่โครงการก็สามารถอพยพไปยังจุดที่ปลอดภัยได้อย่างรวดเร็ว และไม่เกิดการซุลมุน (2) เตรียมพร้อมประสานงานกับหน่วยงานที่รับผิดชอบหากเกิดกรณีแผ่นดินไหว ได้แก่ หน่วยงานบรรเทาสาธารณภัย เพื่อให้ความช่วยเหลือผู้อยู่อาศัยในการอพยพออกจากอาคารได้ทันทั่วทั้งที่ (3) จัดป้ายประชาสัมพันธ์เพื่อให้ความรู้ด้านการปฏิบัติตนกรณีเกิดแผ่นดินไหวแก่ผู้พักอาศัย (4) ติดตามข่าวสารเป็นประจำเพื่อเตรียมการป้องกันได้ทันเหตุการณ์ (5) จัดให้มีการซ้อมอพยพหนีภัยของพนักงานในโครงการด้วย หรือหากจังหวัดมีการฝึกซ้อมอพยพหนีภัย พนักงานของโครงการจะต้องเข้าร่วมการฝึกดังกล่าวด้วย เพื่อให้เกิดความเข้าใจและปฏิบัติได้ถูกต้องเมื่อเกิดเหตุการณ์จริงขึ้น	- ตลอดระยะเวลาดำเนินการ	- บริษัท ออร์จิน คอนโด บางเทา 2 จำกัด (ระยะแรก) และนิติบุคคลอาคารชุด (หลังจากจดทะเบียนอาคารชุด)

ตารางที่ 5-3 สรุปผลกระทบสิ่งแวดล้อม มาตรการป้องกันและแก้ไขผลกระทบสิ่งแวดล้อม และมาตรการติดตามตรวจสอบผลกระทบสิ่งแวดล้อม โครงการอาคารชุด ออริจิน คอนโด บางเทา บีช ของบริษัท ออร์จิน คอนโด บางเทา 2 จำกัด ระยะดำเนินการ (ต่อ)

องค์ประกอบทางสิ่งแวดล้อมและคุณค่าต่าง ๆ	มาตรการป้องกันและแก้ไขผลกระทบสิ่งแวดล้อม	ระยะเวลา	ผู้รับผิดชอบ
1.4 สภาพภูมิอากาศ อุณหภูมิอากาศ และคุณภาพอากาศ	(1) ติดป้ายให้ผู้พักอาศัยดับเครื่องยนต์ในกรณีที่ไม่มีรถขับเคลื่อน เช่น กรณีที่จอดรถผู้พักอาศัยคนอื่น และลดความเร็วของยานพาหนะภายในโครงการเพื่อลดปัญหาเรื่องฝุ่นฟุ้งกระจาย (2) จัดพื้นที่สีเขียวโดยรอบพื้นที่โครงการ รวมทั้งดูแลรักษาและเพิ่มพื้นที่สีเขียวบริเวณพื้นที่ว่างเพื่อให้ช่วยลดซับมลสารที่เกิดจากยานพาหนะที่เข้ามาในพื้นที่โครงการ (3) จำกัดความเร็วของรถภายในโครงการ เพื่อป้องกันการฟุ้งกระจายของฝุ่นบริเวณผิวถนน โดยติดป้ายจำกัดความเร็ว (4) ทำความสะอาดถนนภายในโครงการ โดยการล้างถนนเป็นประจำ เพื่อป้องกันการฟุ้งกระจายของฝุ่นบริเวณผิวถนน	- ตลอดระยะเวลาดำเนินการ	- บริษัท ออร์จิน คอนโด บางเทา 2 จำกัด (ระยะแรก) และนิติบุคคลอาคารชุด (หลังจากจดทะเบียนอาคารชุด)
1.5 เสียงและความสั่นสะเทือน	(1) จำกัดความเร็วของรถยนต์ภายในพื้นที่โครงการให้ไม่เกิน 30 กิโลเมตร/ชั่วโมง (2) ทำป้ายประชาสัมพันธ์ให้ดับเครื่องยนต์เมื่อจอดรถ (3) ปลุกต้นไม้ยืนต้น จำนวน 138 ต้น ได้แก่ ต้นสะเดาช้าง ต้นจิกทะเล ต้นจิกเศรษฐี ต้นกระทิง ต้นมะพลับ ต้นตะเคียนทอง และต้นเสม็ดแดง (4) กำหนดกิจกรรมที่จะเกิดเสียงดังรบกวนให้อยู่ภายในอาคาร	- ตลอดระยะเวลาดำเนินการ	- บริษัท ออร์จิน คอนโด บางเทา 2 จำกัด (ระยะแรก) และนิติบุคคลอาคารชุด (หลังจากจดทะเบียนอาคารชุด)

ตารางที่ 5-3 สรุปผลกระทบสิ่งแวดล้อม มาตรการป้องกันและแก้ไขผลกระทบสิ่งแวดล้อม และมาตรการติดตามตรวจสอบผลกระทบสิ่งแวดล้อม โครงการอาคารชุด ออริจิ้น คอนโด บางเทา บีช ของบริษัท ออริจิ้น คอนโด บางเทา 2 จำกัด ระยะดำเนินการ (ต่อ)

องค์ประกอบทางสิ่งแวดล้อมและคุณค่าต่าง ๆ	มาตรการป้องกันและแก้ไขผลกระทบสิ่งแวดล้อม	ระยะเวลา	ผู้รับผิดชอบ
1.6 ทรัพยากรน้ำ	<p>(1) โครงการใช้น้ำประปาจากการประปาส่วนภูมิภาค จังหวัดภูเก็ต เป็นแหล่งน้ำใช้หลักและน้ำซื้อจากรถบรรทุกน้ำเอกชน เป็นแหล่งน้ำสำรอง</p> <p>(2) โครงการสามารถนำน้ำเสียที่ผ่านการบำบัดแล้วมาใช้ประโยชน์โดยการรดน้ำต้นไม้แบบทอข่ายปลาซึมดิน ในช่วงฤดูร้อนได้ทั้งหมด และในช่วงฤดูฝนสามารถนำน้ำทิ้งที่ผ่านการบำบัดแล้วมาใช้รดน้ำต้นไม้ในโครงการได้บางส่วน สำหรับปริมาณน้ำที่เหลือ โครงการจะระบายน้ำเข้าสู่บ่อตรวจคุณภาพน้ำก่อนออกสู่แนวถนนการจราจร และท่อระบายน้ำตามแนวซอยบางเทา 4/2 ด้านทิศใต้ของโครงการและเข้าสู่ระบบบำบัดน้ำเสียรวมขององค์การบริหารส่วนตำบลเชิงทะเลต่อไป</p> <p>(3) จัดให้มีการตรวจสอบและบำรุงรักษาระบบบำบัดน้ำเสียของโครงการ เพื่อให้มีประสิทธิภาพในการบำบัดน้ำเสียเป็นไปตามที่ออกแบบไว้อยู่เสมอ รวมทั้งจัดให้มีการอบรมหรือให้ความรู้เกี่ยวกับระบบบำบัดน้ำเสียแก่เจ้าหน้าที่ที่ดูแลรับผิดชอบระบบบำบัดน้ำเสีย</p> <p>(4) จัดให้มีท่อระบายน้ำคอนกรีตเสริมเหล็กขนาดเส้นผ่านศูนย์กลาง 0.40 เมตร มีบ่อพักน้ำเป็นระยะอยู่โดยรอบพื้นที่โครงการ ก่อนเข้าสู่บ่อหน่วงน้ำ ปริมาตร 276.43 ลูกบาศก์เมตร โดยน้ำจากบ่อหน่วงน้ำจะถูกสูบผ่านบ่อดักขยะและระบายออกสู่ท่อระบายน้ำตามแนวถนนการจราจร และระบายออกสู่ท่อระบายน้ำตามแนวซอยบางเทา 4/2 ด้านทิศใต้ของโครงการ และเข้าสู่ระบบบำบัดน้ำเสียรวมขององค์การบริหารส่วนตำบลเชิงทะเลต่อไป</p>	- ตลอดระยะเวลาดำเนินการ	- บริษัท ออริจิ้น คอนโด บางเทา 2 จำกัด (ระยะแรก) และนิติบุคคลอาคารชุด (หลังจากจดทะเบียนอาคารชุด)
2. ผลกระทบต่อทรัพยากรชีวภาพ			
2.1 นิเวศวิทยาทางบก	การดำเนินโครงการในระยะดำเนินการจึงไม่ก่อให้เกิดผลกระทบต่อนิเวศวิทยาทางบก	-	-
2.2 นิเวศวิทยาทางน้ำ	การดำเนินโครงการในระยะดำเนินการจึงไม่ก่อให้เกิดผลกระทบต่อนิเวศวิทยาทางน้ำ	-	-
2.3 นิเวศวิทยาป่าชายหาด	การดำเนินโครงการในระยะดำเนินการจึงไม่ก่อให้เกิดผลกระทบต่อนิเวศวิทยาป่าชายหาด	-	-
2.4 ทรัพยากรทางทะเล	การดำเนินโครงการในระยะดำเนินการจึงไม่ก่อให้เกิดผลกระทบต่อทรัพยากรทางทะเล	-	-

ตารางที่ 5-3 สรุปผลกระทบสิ่งแวดล้อม มาตรการป้องกันและแก้ไขผลกระทบสิ่งแวดล้อม และมาตรการติดตามตรวจสอบผลกระทบสิ่งแวดล้อม โครงการอาคารชุด ออริจิน คอนโด บางเทา บีช ของบริษัท ออริจิน คอนโด บางเทา 2 จำกัด ระยะดำเนินการ (ต่อ)

องค์ประกอบทางสิ่งแวดล้อมและคุณค่าต่าง ๆ	มาตรการป้องกันและแก้ไขผลกระทบสิ่งแวดล้อม	ระยะเวลา	ผู้รับผิดชอบ
3. ผลกระทบต่อคุณค่าการใช้ประโยชน์ของมนุษย์			
3.1 การใช้น้ำ	<p>(1) โครงการใช้น้ำประปาจากการประปาส่วนภูมิภาค จังหวัดภูเก็ต เป็นแหล่งน้ำใช้หลักและน้ำซื้อจากรถบรรทุกน้ำเอกชน เป็นแหล่งน้ำสำรอง</p> <p>(2) โครงการจัดให้มีถังเก็บน้ำใต้ดิน จำนวน 6 ถัง (แบ่งเป็น 2 ถัง/อาคาร) และถังเก็บน้ำชั้นหลังคา จำนวน 16 ถัง ปริมาตรถังละ 5 ลูกบาศก์เมตร รวมปริมาตรกักเก็บน้ำใช้ของโครงการ เท่ากับ 557.91 ลูกบาศก์เมตร</p> <p>(3) จัดให้มีเจ้าหน้าที่คอยดูแลล้างทำความสะอาดถังน้ำเป็นประจำทุกๆ 6 เดือน</p> <p>(4) โครงการจะกำหนดให้รถบรรทุกน้ำมาเติมน้ำช่วงเวลากลางคืน เพื่อที่จะไม่รบกวนผู้พักอาศัย</p> <p>(5) การล้างถังเก็บน้ำใต้ดิน สามารถทำได้โดยใช้ปั๊มจุ่มแบบไดโว่ดูดตะกอนที่ค้างอยู่ข้างใต้ถัง โดยต่อท่อเพื่อดูดตะกอนปล่อยทิ้งออกไปทางท่อ ทั้งนี้หากจำเป็นต้องลงไปเพื่อความปลอดภัย ก่อนลงทุกครั้ง จะต้องตรวจสอบปริมาณอากาศและตรวจสอบว่ามีก๊าซพิษอันตรายหรือไม่ โดยใช้เครื่องวัดปริมาณออกซิเจนที่ก้นหลุมต้องมีค่าระหว่างร้อยละ 19.5-23.5 ซึ่งเป็นปริมาณที่ร่างกายต้องการคือร้อยละ 20 หากตรวจพบว่ามีความเสี่ยงอันตราย ต้องกำจัดเสียก่อนเพื่อไม่ให้เป็นอันตรายต่อร่างกาย</p> <p>(6) ในการล้างทำความสะอาดถังเก็บน้ำอย่างปลอดภัย โครงการจัดให้มีคนช่วยอย่างน้อย 3 คนขึ้นไป มอบหมายหน้าที่อย่างชัดเจน โดยให้ลงไป 1 คน อีก 1 คนอยู่ปากบ่อหรือที่ทางขึ้นลง ที่เหลืออีก 1 คนเป็นผู้คอยช่วยเหลืออยู่บริเวณรอบนอก</p> <p>(7) ผนรงค์ให้ร่วมกันประหยัดน้ำ และเลือกใช้สุขภัณฑ์ประหยัดน้ำ</p> <p>(8) ตรวจสอบการแจกจ่ายน้ำและเส้นท่อให้อยู่ในสภาพดีอยู่เสมอ หากพบว่าชำรุดให้แก้ไขทันที นอกจากนี้โครงการจะหมั่นตรวจสอบระบบท่อน้ำ รวมถึงเครื่องสุขภัณฑ์ที่อาจจะชำรุด จนเป็นเหตุให้น้ำประปารั่วไหลได้ง่าย</p>	- ตลอดระยะเวลาดำเนินการ	- บริษัท ออริจิน คอนโด บางเทา 2 จำกัด (ระยะแรก) และนิติบุคคลอาคารชุด (หลังจากจดทะเบียนอาคารชุด)

ตารางที่ 5-3 สรุปผลกระทบสิ่งแวดล้อม มาตรการป้องกันและแก้ไขผลกระทบสิ่งแวดล้อม และมาตรการติดตามตรวจสอบผลกระทบสิ่งแวดล้อม โครงการอาคารชุด ออริจิน คอนโด บางเทา บีช ของบริษัท ออริจิน คอนโด บางเทา 2 จำกัด ระยะดำเนินการ (ต่อ)

องค์ประกอบทางสิ่งแวดล้อมและคุณค่าต่าง ๆ	มาตรการป้องกันและแก้ไขผลกระทบสิ่งแวดล้อม	ระยะเวลา	ผู้รับผิดชอบ
3.2 การจัดการน้ำเสีย และสิ่งปฏิกูล	<p>(1) จัดให้มีถังบำบัดน้ำเสีย ชนิดเติมอากาศเลี้ยงตะกอนเร่ง (Aeration Activated sludge process, AS) จำนวน 1 ชุด ขนาด 275.00 ลูกบาศก์เมตร เพื่อรองรับน้ำเสียที่เกิดขึ้นจากทุกอาคารในโครงการ</p> <p>(2) โครงการสามารถนำน้ำเสียที่ผ่านการบำบัดแล้วมาใช้ประโยชน์โดยการรดน้ำต้นไม้แบบทอถังพลาสติกในสวน ในช่วงฤดูร้อนได้ทั้งหมด และในช่วงฤดูฝนสามารถนำน้ำทิ้งที่ผ่านการบำบัดแล้วมาใช้รดน้ำต้นไม้ในโครงการได้บางส่วน สำหรับปริมาณน้ำที่เหลือ โครงการจะระบายน้ำออกสู่ท่อระบายน้ำตามแนวถนนการะจำยอม และระบายออกสู่ท่อระบายน้ำตามแนวซอยบางเทา 4/2 ด้านทิศใต้ของโครงการ และเข้าสู่ระบบบำบัดน้ำเสียรวมขององค์การบริหารส่วนตำบลเชิงทะเลต่อไป</p> <p>(3) กำหนดให้มีการตรวจวัดคุณภาพน้ำก่อนเข้าระบบบำบัดน้ำเสีย และหลังออกจากระบบบำบัดน้ำเสีย</p> <p>(4) จัดให้มีลานบำบัดกลิ่นจากห้องพักขยะและกำจัดก๊าซมีเทน บริเวณพื้นที่สีเขียวที่ขนาดพื้นที่ 8.550 ตารางเมตร และลานกำจัดละอองน้ำบริเวณพื้นที่สีเขียวขนาดพื้นที่ 3.00 ตารางเมตร</p> <p>(5) ช่วงที่มีการซ่อมบำรุงรักษาและติดตามตรวจสอบระบบบำบัดน้ำเสียจะมีเจ้าหน้าที่รักษาความปลอดภัยคอยควบคุมการปิดทางเดินรถที่อยู่บนถังบำบัดเป็นการชั่วคราวเพื่อตรวจสอบและการเข้าบำรุงรักษาระบบ</p> <p>(6) ติดตั้งมิเตอร์ระบบบำบัดน้ำเสียแยกจากระบบไฟฟ้าส่วนอื่น เพื่อตรวจสอบและควบคุมให้มีการเดินระบบบำบัดน้ำเสียตลอดเวลา</p> <p>(7) จัดให้มีการตรวจสอบและบำรุงรักษาระบบบำบัดน้ำเสียของโครงการ เพื่อให้มีประสิทธิภาพในการบำบัดน้ำเสียเป็นไปตามที่ออกแบบไว้อยู่เสมอ รวมทั้งจัดให้มีการอบรมหรือให้ความรู้เกี่ยวกับระบบบำบัดน้ำเสียแก่เจ้าหน้าที่ที่ดูแลรับผิดชอบระบบบำบัดน้ำเสีย</p> <p>(8) จัดให้มีเจ้าหน้าที่ที่มีความรู้ความชำนาญในด้านการบำบัดน้ำเสีย ดูแลระบบบำบัดน้ำเสียภายในโครงการ</p> <p>(9) สูบตะกอนจากบ่อตกตะกอนอย่างสม่ำเสมอ โดยโครงการจะประสานงานให้รถสูบตะกอนเอกชนที่ขึ้นทะเบียนต่อองค์การบริหารส่วนตำบลเชิงทะเลมาสูบน้ำไปกำจัดต่อไป</p> <p>(10) โครงการจะมีการปลูกต้นไม้โดยรอบโครงการ โดยเป็นไม้ยืนต้นทั้งสิ้น 138 ต้น เพื่อช่วยในการดูดซับปริมาณก๊าซที่เกิดขึ้นจากระบบบำบัดน้ำเสียได้</p>	- ตลอดระยะเวลาดำเนินการ	- บริษัท ออริจิน คอนโด บางเทา 2 จำกัด (ระยะแรก) และนิติบุคคลอาคารชุด (หลังจากจดทะเบียนอาคารชุด)

ตารางที่ 5-3 สรุปผลกระทบสิ่งแวดล้อม มาตรการป้องกันและแก้ไขผลกระทบสิ่งแวดล้อม และมาตรการติดตามตรวจสอบผลกระทบสิ่งแวดล้อม โครงการอาคารชุด ออริจิน คอนโด บางเทา บีช ของบริษัท ออริจิน คอนโด บางเทา 2 จำกัด ระยะดำเนินการ (ต่อ)

องค์ประกอบทางสิ่งแวดล้อมและคุณค่าต่าง ๆ	มาตรการป้องกันและแก้ไขผลกระทบสิ่งแวดล้อม	ระยะเวลา	ผู้รับผิดชอบ
3.3 การระบายน้ำและการป้องกันน้ำท่วม	(1) จัดให้มีท่อระบายน้ำคอนกรีตเสริมเหล็กขนาดเส้นผ่านศูนย์กลาง 0.40 เมตร มีบ่อบักน้ำเป็นระยะอยู่โดยรอบพื้นที่โครงการ ก่อนเข้าสู่บ่อบังคับน้ำ ปริมาตร 276.43 ลูกบาศก์เมตร โดยน้ำจากบ่อบังคับน้ำจะถูกสูบผ่านบ่อดักขยะและระบายออกสู่ท่อระบายน้ำตามแนวถนนการะบายอม และระบายออกสู่ท่อระบายน้ำตามแนวซอยบางเทา 4/2 ด้านทิศใต้ของโครงการ และเข้าสู่ระบบบำบัดน้ำเสียรวมขององค์การบริหารส่วนตำบลเชิงทะเลต่อไป (2) จัดให้มีเครื่องสูบน้ำ จำนวน 2 ชุด (ทำงาน 1 ชุด สำรอง 1 ชุด) มีอัตราการระบายน้ำออกเท่ากับ 0.066 ลูกบาศก์เมตร/วินาที/ชุด (3) ขุดลอกตะกอนในท่อระบายน้ำ รวมถึงบ่อบักน้ำอย่างสม่ำเสมอ เพื่อให้การระบายน้ำในพื้นที่โครงการมีประสิทธิภาพตลอดเวลา (4) ออกแบบให้มีบ่อบักน้ำ และติดตั้งตะแกรงดักมูลฝอย บริเวณจุดระบายน้ำออกจากท่อระบายน้ำของโครงการ (5) จัดเจ้าหน้าที่คอยตรวจสอบดูแลรวบรวมระบบระบายน้ำของโครงการเป็นประจำ โดยเฉพาะช่วงฤดูฝน หากพบว่าชำรุดต้องรีบแก้ไขทันที	- ต ล อ ด ระยะเวลาดำเนินการ	- บริษัท ออริจิน คอนโด บางเทา 2 จำกัด (ระยะแรก) และนิติบุคคลอาคารชุด (หลังจากจดทะเบียนอาคารชุด)1

ตารางที่ 5-3 สรุปผลกระทบสิ่งแวดล้อม มาตรการป้องกันและแก้ไขผลกระทบสิ่งแวดล้อม และมาตรการติดตามตรวจสอบผลกระทบสิ่งแวดล้อม โครงการอาคารชุด ออริจิน คอนโด บางเทา บีช ของบริษัท ออริจิน คอนโด บางเทา 2 จำกัด ระยะดำเนินการ (ต่อ)

องค์ประกอบทางสิ่งแวดล้อมและคุณค่าต่าง ๆ	มาตรการป้องกันและแก้ไขผลกระทบสิ่งแวดล้อม	ระยะเวลา	ผู้รับผิดชอบ
3.4 การจัดการมูลฝอย	<p>(1) ห้องพักมูลฝอยรวมออกแบบเป็นโครงสร้างคอนกรีตเสริมเหล็ก อยู่บริเวณชั้นที่ 1 ของอาคาร A โดยแบ่งออกเป็น 5 ห้อง เพื่อรองรับขยะมูลฝอยอินทรีย์ ขยะมูลฝอยรีไซเคิล ขยะมูลฝอยทั่วไป ขยะมูลฝอยอันตราย และขยะติดเชื้อ</p> <p>(2) มูลฝอยที่สามารถนำกลับมาใช้ใหม่ โดยโครงการจะรวบรวมใส่ถุงสีเหลือง พนักงานทำความสะอาดจะแยกและขายให้แก่ร้านรับซื้อของเก่า</p> <p>(3) มูลฝอยอันตราย จะรวบรวมใส่ถุงมูลฝอยอันตรายสีส้มเก็บไว้ในที่ห้องพักขยะอันตราย/ขยะติดเชื้อ เมื่อมีปริมาณมากพอแล้วจะส่งไปให้ศูนย์กำจัดขยะมูลฝอยจังหวัดภูเก็ตเพื่อนำไปกำจัดต่อไป</p> <p>(4) มูลฝอยติดเชื้อ จะรวบรวมใส่ถุงสีแดง ที่มีสัญลักษณ์ “ขยะติดเชื้อ” โดยเก็บรวบรวมใส่ถุงขยะ 2 ชั้น และทำลายเชื้อเบื้องต้นโดยสารฆ่าเชื้อ (สารโซเดียมไฮโปคลอไรต์ 5% หรือแอลกอฮอล์ 70%) แล้วมัดปากถุงให้แน่น และนำไปพักไว้ที่ห้องพักขยะอันตราย/ขยะติดเชื้อ โดยจะประสานงานหน่วยงานเอกชนที่ขึ้นทะเบียนกับองค์การบริหารส่วนตำบลเชิงทะเลรับไปกำจัดเช่นเดียวกับขยะทั่วไป</p> <p>(5) มูลฝอยอินทรีย์ โครงการจัดให้มีการติดประชาสัมพันธ์รณรงค์ให้ผู้พักอาศัยตระหนักถึงการลดมูลฝอยอินทรีย์ สำหรับขยะอินทรีย์จากห้องพักขยะรวมให้แม่บ้านรวบรวมขยะอินทรีย์จากถังขยะอินทรีย์ใส่ถุงสีเขียว พร้อมมัดปากถุงให้แน่น เพื่อให้เอกชนรับไปใช้ประโยชน์ในการเลี้ยงสัตว์ต่อไป หรือประสานงานให้บริษัทเอกชนที่ขึ้นทะเบียนกับองค์การบริหารส่วนตำบลเชิงทะเลรับไปกำจัดต่อไป</p> <p>(6) มูลฝอยทั่วไป โครงการจะรวบรวมใส่ถุงสีน้ำเงิน พร้อมมัดปากถุงให้แน่น และนำไปพักไว้ที่ห้องมูลฝอยทั่วไป เพื่อให้รถเก็บขนมูลฝอยจากบริษัทเอกชนที่ขึ้นทะเบียนกับองค์การบริหารส่วนตำบลเชิงทะเลเข้ามาดำเนินการเก็บขนมูลฝอยไปกำจัดต่อไป</p> <p>(7) กวดขันให้พนักงานทำความสะอาดประจำโครงการรวบรวมมูลฝอยภายในห้องพัก อย่างน้อยวันละ 1 ครั้ง บรรจุลงในถุงขยะพร้อมมัดปากถุงให้เรียบร้อย ก่อนนำไปรวบรวมไว้ที่ห้องพักมูลฝอยรวมของโครงการ</p> <p>(8) ทำความสะอาดห้องพักขยะรวมทุกครั้งหลังจากรถมาเก็บขนขยะ เพื่อป้องกันกลิ่นรบกวน และนำเสียที่เกิดจากการทำความสะอาดห้องพักขยะรวมจะรวบรวมเข้าสู่ระบบบำบัดน้ำเสียของโครงการเพื่อทำการบำบัดต่อไป</p>	- ตลอดระยะเวลาดำเนินการ	- บริษัท ออริจิน คอนโด บางเทา 2 จำกัด (ระยะแรก) และนิติบุคคลอาคารชุด (หลังจากจดทะเบียนอาคารชุด)

ตารางที่ 5-3 สรุปผลกระทบสิ่งแวดล้อม มาตรการป้องกันและแก้ไขผลกระทบสิ่งแวดล้อม และมาตรการติดตามตรวจสอบผลกระทบสิ่งแวดล้อม โครงการอาคารชุด ออริจิ้น คอนโด บางเทา บีช ของบริษัท ออริจิ้น คอนโด บางเทา 2 จำกัด ระยะดำเนินการ (ต่อ)

องค์ประกอบทางสิ่งแวดล้อมและคุณค่าต่าง ๆ	มาตรการป้องกันและแก้ไขผลกระทบสิ่งแวดล้อม	ระยะเวลา	ผู้รับผิดชอบ
3.5 พลังงานและไฟฟ้า	(1) โครงการจะติดตั้งหม้อแปลงไฟฟ้าชนิดน้ำมัน (Oil Immersed Transformers) จำนวน 3 ชุด ได้แก่ TR-A ขนาด 1,600 kVA จำนวน 1 ชุด TR-B ขนาด 1,250 kVA จำนวน 1 ชุด และ TR-C ขนาด 800 kVA เพื่อลดแรงดันต่ำเข้าสู่แผงจ่ายไฟฟ้าหลัก (Main Distribution Board : MDB) (2) จัดให้มีเครื่องกำเนิดไฟฟ้าสำรอง จำนวน 1 ชุด ขนาด 180 kVA (3) ติดตั้ง Circuit Breaker : CB ด้านแรงดันต่ำ ซึ่งทำหน้าที่ตัดกระแสไฟฟ้าที่มีค่าสูงจากการลัดวงจร (4) เลือกใช้ขนาดอุปกรณ์ป้องกันหม้อแปลงต้านแรงสูง โดยระบบไฟฟ้าต้านแรงสูงเป็นระบบ 33 kV (5) หม้อแปลงต้องอยู่ในสถานที่ซึ่งบุคคลที่มีหน้าที่เกี่ยวข้อง เข้าถึงได้โดยสะดวก เพื่อทำการตรวจและบำรุงรักษาให้อยู่ในสภาพดีอยู่เสมอ และต้องจัดให้มีการระบายอากาศอย่างเพียงพอกับการใช้งาน (6) ต้องมีแผนป้ายหรือสัญลักษณ์เตือนให้ระวังอันตรายจากไฟฟ้าแรงสูงติดตั้งไว้ในบริเวณที่เห็นได้ชัดเจน (7) เปิดไฟฟ้าส่วนกลางระหว่าง เวลา 18.00-06.00 น. (8) เลือกใช้ไฟฟ้าส่องสว่างและอุปกรณ์ไฟฟ้าต่างๆ ส่วนกลาง แบบประหยัดพลังงาน และดูแลเรื่องการเปิดไฟส่องสว่างเวลากลางคืน ไม่ให้รบกวนผู้ที่อยู่อาศัยใกล้เคียง (9) บำรุงรักษาอุปกรณ์ระบบไฟฟ้าส่วนกลางเพื่อรักษาระดับการใช้ไฟฟ้าให้ต่ำ (10) ตรวจสอบและซ่อมบำรุงระบบไฟฟ้าส่วนกลางภายในโครงการให้อยู่ในสภาพดีอยู่เสมอ (11) อบรมเจ้าหน้าที่ทุกคนให้ตระหนักในเรื่องการประหยัดพลังงานเป็นประจำ (12) กำหนดให้มีแนวทางการอนุรักษ์พลังงานภายในโครงการ โดยแยกเป็นแนวทางการอนุรักษ์พลังงานสำหรับเจ้าของโครงการ สำหรับเจ้าหน้าที่โครงการและสำหรับผู้ให้บริการ	- ตลอดระยะเวลาดำเนินการ	- บริษัท ออริจิ้น คอนโด บางเทา 2 จำกัด (ระยะแรก) และนิติบุคคลอาคารชุด (หลังจากจดทะเบียนอาคารชุด)

ตารางที่ 5-3 สรุปผลกระทบสิ่งแวดล้อม มาตรการป้องกันและแก้ไขผลกระทบสิ่งแวดล้อม และมาตรการติดตามตรวจสอบผลกระทบสิ่งแวดล้อม โครงการอาคารชุด ออริจิน คอนโด บางเทา บีช ของบริษัท ออริจิน คอนโด บางเทา 2 จำกัด ระยะดำเนินการ (ต่อ)

องค์ประกอบทาง สิ่งแวดล้อมและคุณค่าต่าง ๆ	มาตรการป้องกันและแก้ไขผลกระทบสิ่งแวดล้อม	ระยะเวลา	ผู้รับผิดชอบ
3.6 การจราจร	<p>(1) กำหนดการบริหารจัดการที่จอดรถของโครงการ โดยจัดให้มีการแบ่งพื้นที่การจอดรถให้เหมาะสม คือ</p> <ul style="list-style-type: none"> - ผู้พักอาศัยในโครงการจะไม่มีกำหนดเป็นที่จอดรถประจำ ซึ่งจะทำให้มีการหมุนเวียนพื้นที่จอดรถได้เพิ่มมากกว่าแบบกำหนดที่จอดรถประจำ - โครงการจะมอบสติ๊กเกอร์ติดรถยนต์ให้กับผู้พักอาศัย เพื่ออำนวยความสะดวกในการนำรถผ่านเข้า-ออกอาคาร ได้โดยไม่ต้องแลกบัตรหรือแจ้งชื่อกับเจ้าหน้าที่รักษาความปลอดภัย - ผู้ที่มาติดต่อผู้พักอาศัยในโครงการ โครงการจะแจกบัตรอนุญาตชั่วคราวและให้จอดรถได้ไม่เกิน 2 ชั่วโมง (ไม่คิดค่าใช้จ่ายในการจอด) หลังจากนั้นจะกำหนดให้เสียค่าจอดรถ ทั้งนี้เพื่อเป็นการจำกัดการนำรถนอกโครงการมาจอดในพื้นที่โครงการ และใช้พื้นที่จอดรถภายในโครงการโดยไม่จำเป็น <p>(2) ส่งเสริมให้มีการใช้ระบบขนส่งสาธารณะ เพื่อเป็นการลดการใช้รถยนต์อย่างยั่งยืน โดยโครงการจะติดป้ายประชาสัมพันธ์ข้อมูลของระบบขนส่งสาธารณะ บริเวณพื้นที่ส่วนกลางต่างๆ ภายในโครงการ และบริเวณสำนักงานนิติบุคคล</p> <p>(3) จัดให้มีระบบการจราจรที่ปลอดภัย โดยติดตั้งป้ายแสดงทิศทางเดินรถภายในพื้นที่โครงการ</p> <p>(4) ติดตั้งป้ายจำกัดความเร็วภายในพื้นที่โครงการ</p> <p>(5) ควบคุมการจราจรบริเวณทางเข้า-ออกพื้นที่โครงการ โดยจัดให้เจ้าหน้าที่รักษาความปลอดภัยคอยควบคุมดูแลและตรวจรถเข้า-ออกตลอดเวลา</p> <p>(6) จัดให้มีที่จอดรถยนต์ จำนวน 98 คัน และที่จอดรถจักรยานยนต์ จำนวน 37 คัน เพื่อเป็นการป้องกันไม่ให้เกิดของผู้พักอาศัยในโครงการจอดกีดขวางเส้นทางการจราจรภายนอกโครงการ</p> <p>(7) ห้ามจอดรถทุกชนิดบริเวณถนนสาธารณะประโยชน์ ทางเข้าออก และบริเวณไหล่ทางเพื่อป้องกันการกีดขวางจราจร</p>	- ตลอดระยะเวลา ดำเนินการ	- บริษัท ออริจิน คอนโด บางเทา 2 จำกัด (ระยะแรก) และนิติบุคคลอาคาร ชุด (หลังจากจดทะเบียนอาคารชุด)

ตารางที่ 5-3 สรุปผลกระทบสิ่งแวดล้อม มาตรการป้องกันและแก้ไขผลกระทบสิ่งแวดล้อม และมาตรการติดตามตรวจสอบผลกระทบสิ่งแวดล้อม โครงการอาคารชุด ออริจิน คอนโด บางเทา บีช ของบริษัท ออร์จิน คอนโด บางเทา 2 จำกัด ระยะดำเนินการ (ต่อ)

องค์ประกอบทางสิ่งแวดล้อมและคุณค่าต่าง ๆ	มาตรการป้องกันและแก้ไขผลกระทบสิ่งแวดล้อม	ระยะเวลา	ผู้รับผิดชอบ
3.7 การใช้ประโยชน์ที่ดิน 3.7.1 การใช้ประโยชน์ที่ดินในปัจจุบัน	การดำเนินโครงการไม่ส่งผลกระทบต่อการใช้ประโยชน์ที่ดินในปัจจุบัน	-	-
3.7.2 การใช้ประโยชน์ที่ดินตามกฎหมายกระทรวงให้ใช้บังคับผังเมืองรวมจังหวัดภูเก็ต พ.ศ. 2554 และฉบับแก้ไขเพิ่มเติม (ฉบับที่ 4) พ.ศ.2558	การดำเนินโครงการไม่ส่งผลกระทบต่อการใช้ประโยชน์ที่ดินตามผังเมืองรวมจังหวัดภูเก็ต พ.ศ.2554 และฉบับแก้ไขเพิ่มเติม (ฉบับที่ 4) พ.ศ. 2558	-	-
3.7.3 การใช้ประโยชน์ที่ดินตามเขตพื้นที่และมาตรการคุ้มครองสิ่งแวดล้อม	การดำเนินโครงการไม่ส่งผลกระทบการใช้ประโยชน์ที่ดินตามเขตพื้นที่และมาตรการคุ้มครองสิ่งแวดล้อม	-	-
3.8 การระบายอากาศ	(1) ทำความสะอาดเครื่องปรับอากาศของโครงการเป็นประจำ เพื่อเพิ่มประสิทธิภาพในการทำงาน และยังเป็น การป้องกันการสะสมของเชื้อโรค (2) ดูแลตรวจสอบอุปกรณ์ที่ใช้ระบายอากาศให้สามารถใช้งานได้อยู่เสมอ (3) ติดตั้งป้ายห้ามติดเครื่องยนต์ทั้งไว้ภายในบริเวณที่จอดรถ ให้สามารถสังเกตเห็นได้อย่างชัดเจนและทั่วถึง (4) จัดให้มีไม้ย่นต้นภายในโครงการให้มากที่สุด เพื่อลดความร้อนจากการระบายอากาศของเครื่องปรับอากาศ	- ตลอดระยะเวลาดำเนินการ	- บริษัท ออร์จิน คอนโด บางเทา 2 จำกัด (ระยะแรก) และนิติบุคคลอาคารชุด (หลังจากจดทะเบียนอาคารชุด)

ตารางที่ 5-3 สรุปผลกระทบสิ่งแวดล้อม มาตรการป้องกันและแก้ไขผลกระทบสิ่งแวดล้อม และมาตรการติดตามตรวจสอบผลกระทบสิ่งแวดล้อม โครงการอาคารชุด ออริจิน คอนโด บางเทา บีช ของบริษัท ออริจิน คอนโด บางเทา 2 จำกัด ระยะดำเนินการ (ต่อ)

องค์ประกอบทาง สิ่งแวดล้อมและคุณค่าต่าง ๆ	มาตรการป้องกันและแก้ไขผลกระทบสิ่งแวดล้อม	ระยะเวลา	ผู้รับผิดชอบ
4. ผลกระทบต่อคุณค่าคุณภาพชีวิต			
4.1 ผลกระทบที่อาจเกิดขึ้นจาก การมีโครงการต่อคุณภาพชีวิต	<p><u>มาตรการป้องกันและแก้ไข ด้านความปลอดภัยในชีวิตและทรัพย์สิน</u></p> <p>(1) พิจารณารับประชาชนในท้องถิ่นเพื่อเข้าทำงานก่อน เพื่อเป็นการส่งเสริมการมีรายได้ของประชาชนในท้องถิ่น และสนับสนุนพร้อมส่งเสริมกิจกรรมและประเพณีของท้องถิ่น และกิจกรรมทางศาสนา</p> <p>(2) จัดให้มีพนักงานอยู่ประจำ เพื่อให้ผู้พักอาศัยสามารถติดต่อหรือแจ้งเหตุได้ตลอด 24 ชั่วโมง</p> <p>(3) จัดให้มีระบบโทรทัศน์วงจรปิด (Closed Circuit Television System : CCTV) โดยติดตั้งไว้กระจายครอบคลุมทั่วทั้งพื้นที่โครงการ รวมทั้งสิ้น 202 จุด</p> <p>(4) จัดให้มีเจ้าหน้าที่ของโครงการสำหรับติดตามและประชาสัมพันธ์ รวมถึงรับฟังความคิดเห็นของประชาชน โดยรอบอย่างสม่ำเสมอ</p> <p>(5) กำหนดให้มีระเบียบปฏิบัติของผู้พักอาศัยภายในโครงการ</p> <p>(6) จัดให้มีไฟฟ้าส่องสว่างไว้บริเวณโดยรอบพื้นที่โครงการ</p> <p>(7) จัดให้มีการติดตั้งประตูคีย์การ์ด (Key Card) บริเวณประตูทางเข้า-ออกของอาคาร เพื่อเข้า-ออกสู่ห้องชุดพักอาศัย และพื้นที่ส่วนกลาง</p> <p>(8) โครงการจะแจ้งผู้ซื้อให้ทราบว่าไม่มีสียดอยู่บริเวณใกล้เคียงพื้นที่โครงการ ซึ่งจะมีเสียงจากการประกอบศาสนกิจแต่ละวันของชาวมุสลิม (การอาซาน) ก่อนตัดสินใจซื้อโครงการ</p> <p>(9) เจ้าของโครงการต้องแจ้งให้ผู้ซื้อและนิติบุคคลทราบถึงค่าใช้จ่ายในการดูแลรักษาถนนการะจำยอม โดยจะไม่สามารถนำค่าส่วนกลางของอาคารชุดมาชำระค่าบำรุงถนนการะจำยอมได้</p>	- ตลอดระยะเวลา ดำเนินการ	- บริษัท ออริจิน คอนโด บางเทา 2 จำกัด (ระยะแรก) และนิติบุคคลอาคาร ชุด (หลังจากจด ทะเบียนอาคารชุด)

ตารางที่ 5-3 สรุปผลกระทบสิ่งแวดล้อม มาตรการป้องกันและแก้ไขผลกระทบสิ่งแวดล้อม และมาตรการติดตามตรวจสอบผลกระทบสิ่งแวดล้อม โครงการอาคารชุด ออริจิน คอนโด บางเทา บีช ของบริษัท ออริจิน คอนโด บางเทา 2 จำกัด ระยะดำเนินการ (ต่อ)

องค์ประกอบทางสิ่งแวดล้อมและคุณค่าต่าง ๆ	มาตรการป้องกันและแก้ไขผลกระทบสิ่งแวดล้อม	ระยะเวลา	ผู้รับผิดชอบ
4.2 สาธารณสุข	<p><u>มาตรการป้องกันและแก้ไข เรื่องโรคระบบทางเดินหายใจ</u></p> <ol style="list-style-type: none"> (1) ล้างทำความสะอาดถาดรองรับน้ำเครื่องปรับอากาศ (2) จัดให้มีการถ่ายเทอากาศหมุนเวียนจากภายนอกอาคาร โดยออกแบบอาคารให้มีช่องเปิดโล่ง เช่น ประตู หน้าต่าง เพื่อให้อากาศถ่ายเทได้สะดวก (3) ล้างทำความสะอาดถนน ในโครงการอย่างสม่ำเสมอ (4) ลดความเร็วของยานพาหนะภายในโครงการเพื่อลดปัญหาเรื่องฝุ่นฟุ้งกระจาย (5) จัดพื้นที่สีเขียวโดยรอบพื้นที่โครงการ รวมทั้งทำการรักษาและเพิ่มพื้นที่สีเขียวบริเวณพื้นที่ว่าง เพื่อช่วยลดชั้นมลสารที่เกิดจากยานพาหนะที่เข้ามาในพื้นที่โครงการ (6) ปฏิบัติการมาตรการป้องกันและแก้ไขผลกระทบสิ่งแวดล้อมที่ระบุในหัวข้อ 1.4 เรื่องคุณภาพอากาศ อย่างเคร่งครัด <p><u>มาตรการป้องกันและแก้ไข เรื่องโรคที่สัตว์และแมลงเป็นพาหะนำโรค</u></p> <ol style="list-style-type: none"> (1) ปิดห้องพักขยะให้สนิทและปิดปากภาชนะเก็บน้ำอย่างมิดชิด เพื่อไม่ให้สัตว์และแมลงเข้าไปวางไข่ (2) เก็บอาหารสดและอาหารแห้งในภาชนะที่ปิดมิดชิด (3) ดูแลและรักษาความสะอาดบริเวณห้องพักอย่างสม่ำเสมอ (4) จัดเจ้าหน้าที่รักษาความสะอาดห้องส้วมและห้องอาบน้ำ (5) จัดให้มีการฉีดพ่นยากำจัดยุง แมลงสาบ แมลงวัน และแหล่งเพาะพันธุ์บริเวณห้องพักทุก 1 เดือน (6) ขุดลอกตะกอนในส่วนของรางระบายน้ำ โดยรอบโครงการเพื่อป้องกันไม่ให้เกิดน้ำขัง และสามารถระบายน้ำออกได้ดีไม่ให้เกิดการอุดตัน (7) ให้คนสวนตัดต้นไม้ และหญ้า ให้สั้นสม่ำเสมอ (8) เก็บทำลายเศษวัสดุต่าง ๆ เช่น ขวด โห่ กระป๋อง ฯลฯ หรือคลุมให้มิดชิดเพื่อไม่ให้ร่อนรับน้ำได้ 	- ตลอดระยะเวลาดำเนินการ	- บริษัท ออริจิน คอนโด บางเทา 2 จำกัด (ระยะแรก) และนิติบุคคลอาคารชุด (หลังจากจดทะเบียนอาคารชุด)

ตารางที่ 5-3 สรุปผลกระทบสิ่งแวดล้อม มาตรการป้องกันและแก้ไขผลกระทบสิ่งแวดล้อม และมาตรการติดตามตรวจสอบผลกระทบสิ่งแวดล้อม โครงการอาคารชุด ออริจิน คอนโด บางเทา บีช ของบริษัท ออร์จิน คอนโด บางเทา 2 จำกัด ระยะดำเนินการ (ต่อ)

องค์ประกอบทางสิ่งแวดล้อมและคุณค่าต่าง ๆ	มาตรการป้องกันและแก้ไขผลกระทบสิ่งแวดล้อม	ระยะเวลา	ผู้รับผิดชอบ
4.2 สาธารณสุข (ต่อ)	<p><u>มาตรการป้องกันและแก้ไข เรื่องโรคเครียด</u></p> <ol style="list-style-type: none"> (1) ทำความสะอาดเครื่องปรับอากาศเป็นประจำ เพื่อเพิ่มประสิทธิภาพในการทำงาน และยังเป็นการป้องกันการสะสมของเชื้อโรค (2) ติดตั้งป้ายห้ามติดเครื่องยนต์ทั้งไว้ภายในบริเวณที่จอดรถ ให้สามารถสังเกตเห็นได้อย่างชัดเจนและทั่วถึง (3) จัดให้มีไม้ยืนต้นภายในโครงการให้มากที่สุด เพื่อลดความร้อนจากการระบายอากาศของเครื่องปรับอากาศ (4) จัดพื้นที่สีเขียวให้มีการปลูกไม้ยืนต้นที่สอดคล้องกับสภาพพื้นที่ในบริเวณพื้นที่ว่างของโครงการ (5) โครงการได้จัดให้มีพื้นที่สีเขียวคิดเป็นพื้นที่ทั้งหมด 1,643.96 ตารางเมตร (6) จัดให้มีเจ้าหน้าที่ดูแลรักษาพื้นที่สีเขียวให้มีสภาพน่าดูอยู่เสมอ เพื่อความสวยงามและความปลอดภัยของผู้พักอาศัย <p><u>มาตรการป้องกันและแก้ไข เรื่องอุบัติเหตุ</u></p> <ol style="list-style-type: none"> (1) ปฏิบัติการมาตรการป้องกันและแก้ไขผลกระทบสิ่งแวดล้อมที่ระบุในหัวข้อ 3.6 เรื่องการจราจร อย่างเคร่งครัด (2) ปฏิบัติการมาตรการป้องกันและแก้ไขผลกระทบสิ่งแวดล้อมที่ระบุในหัวข้อ 4.3 เรื่องการป้องกันอัคคีภัยอย่างเคร่งครัด (3) จัดให้มีส่วนของระเบียงห้องพัก ซึ่งจะมีความแข็งแรง และทนทาน ไม่แตกหักง่าย ทนต่ออุณหภูมิสูง-ต่ำ และแรงกระแทกได้ดี เพื่อป้องกันอุบัติเหตุ 		

ตารางที่ 5-3 สรุปผลกระทบสิ่งแวดล้อม มาตรการป้องกันและแก้ไขผลกระทบสิ่งแวดล้อม และมาตรการติดตามตรวจสอบผลกระทบสิ่งแวดล้อม โครงการอาคารชุด ออริจิน คอนโด บางเทา บีช ของบริษัท ออริจิน คอนโด บางเทา 2 จำกัด ระยะดำเนินการ (ต่อ)

องค์ประกอบทางสิ่งแวดล้อมและคุณค่าต่าง ๆ	มาตรการป้องกันและแก้ไขผลกระทบสิ่งแวดล้อม	ระยะเวลา	ผู้รับผิดชอบ
4.2 สาธารณสุข (ต่อ)	<p><u>มาตรการป้องกันและแก้ไข เรื่องโรคติดเชื้อไวรัสโคโรนา 2019 หรือ โรคโควิด 19</u></p> <p>(1) จัดทำป้าย เพื่อแจ้งเตือนพนักงาน ผู้พักอาศัย และผู้มาเยี่ยมถึงสถานการณ์การระบาดของเชื้อ ไวรัสโคโรนา 2019 และมาตรการในการป้องกันสำหรับประชาชนที่แนะนำโดยกรมควบคุมโรค กระทรวงสาธารณสุข โดยทำเป็น 3 ภาษา ไทย จีน อังกฤษ (ประสานขอได้ที่ สายด่วนกรม ควบคุมโรค 1422 หรือดาวน์โหลดได้จากเว็บไซต์กรมควบคุมโรค https://ddc.moph.go.th/viralpneumonia/introduction.php)</p> <p>(2) ติดตั้งเครื่องจ่ายแอลกอฮอล์เจลล้างมือ ไว้ในบริเวณพื้นที่ส่วนกลาง เช่น ประตูทางเข้าออก หรือหน้าลิฟท์ เป็นต้น เพื่อให้บริการแก่พนักงาน ผู้พักอาศัย ซึ่งจะช่วยลดความเสี่ยงในการแพร่กระจายเชื้อระหว่างบุคคลได้</p> <p>(3) หมั่นดูแลทำความสะอาดสิ่งของที่ใช้งานบ่อยๆ เช่น ลิฟท์ปุ่มกดลิฟท์สวิตช์ไฟ โทรศัพท์ มือจับ ประตู ปุ่มกดประตูเข้าออกอัตโนมัติ เครื่องคียการ์ท รวามันได หอ้งน้ำส่วนรวม เคาน์เตอร์เจ้าหน้าที่ดูแลอาคารที่มีผู้มาติดต่อบ่อยๆ เป็นต้น เพื่อกำจัดเชื้อ ทั้งนี้ น้ำยาฆ่าล้าง ห้องสุขา น้ำยาซักผ้าขาวผสมน้ำ 1 ต่อ 10 และ 70% แอลกอฮอล์ สามารถทำลายเชื้อไวรัสได้</p>		

ตารางที่ 5-3 สรุปผลกระทบสิ่งแวดล้อม มาตรการป้องกันและแก้ไขผลกระทบสิ่งแวดล้อม และมาตรการติดตามตรวจสอบผลกระทบสิ่งแวดล้อม โครงการอาคารชุด ออริจิน คอนโด บางเทา บีช ของบริษัท ออริจิน คอนโด บางเทา 2 จำกัด ระยะดำเนินการ (ต่อ)

องค์ประกอบทางสิ่งแวดล้อมและคุณค่าต่าง ๆ	มาตรการป้องกันและแก้ไขผลกระทบสิ่งแวดล้อม	ระยะเวลา	ผู้รับผิดชอบ
4.3 อาชีวอนามัยและความปลอดภัย	<p><u>มาตรการป้องกันและแก้ไข ด้านการป้องกันอัคคีภัย</u></p> <p>(1) จัดให้มีระบบป้องกันและแจ้งเตือนอัคคีภัยของโครงการให้เป็นไปตามข้อกำหนดของกฎกระทรวงฉบับที่ 39 (พ.ศ. 2537) ออกตามความในพระราชบัญญัติควบคุมอาคาร พ.ศ. 2522 และกฎกระทรวงการแก้ไขอาคารที่มีสภาพหรือมีการใช้ที่อาจเป็นอันตรายต่อสุขภาพ ชีวิต ร่างกายหรือทรัพย์สิน หรืออาจไม่ปลอดภัยจากอัคคีภัย หรือก่อให้เกิดเหตุรำคาญหรือกระทบกระเทือนต่อการรักษาคุณภาพสิ่งแวดล้อม พ.ศ. 2563</p> <p>(2) ตรวจสอบความพร้อมและประสิทธิภาพการทำงานของระบบป้องกันและระงับอัคคีภัยเป็นประจำทุก 6 เดือน หรือตามข้อกำหนดอายุการใช้งานของผลิตภัณฑ์/อุปกรณ์นั้น</p> <p>(3) จัดให้มีการซ้อมป้องกันอัคคีภัย และการใช้อุปกรณ์ดับเพลิงภายในโครงการอย่างน้อยปีละ 1 ครั้ง แก่พนักงานของโครงการ เพื่อให้พนักงานและเจ้าหน้าที่ของโครงการเกิดความคุ้นเคย สามารถรับมือกับเหตุการณ์ที่อาจจะเกิดขึ้น รวมทั้งสามารถปฏิบัติงานและใช้เครื่องมือ/อุปกรณ์ต่างๆ ได้อย่างถูกต้อง</p> <p>(4) โครงการจัดให้มีพื้นที่จุดรวมพล จำนวน 2 จุด รวมขนาดพื้นที่ 430.44 ตารางเมตร</p> <p>(5) จัดให้มีเครื่องสูบน้ำดับเพลิงแบบหาลาม สำหรับสูบน้ำดับเพลิงจากสระว่ายน้ำ จำนวน 1 ชุด ตั้งไว้บริเวณด้านข้าง อาคาร A</p> <p>(6) จัดให้มีพนักงานรักษาความปลอดภัย เพื่อดูแลความปลอดภัยในพื้นที่โครงการ</p> <p>(7) ติดป้ายแสดงวิธีใช้อุปกรณ์ดับเพลิงอย่างชัดเจนที่จุดติดตั้งทุกจุด</p> <p>(8) จัดทำผังเส้นทางอพยพหนีไฟ ไปยังจุดรวมพล ติดไว้บริเวณทางเดินในอาคาร</p> <p>(9) มีการจัดตั้งกรรมการป้องกันอัคคีภัยโดยกำหนดบทบาทหน้าที่</p> <p>(10) จัดให้มีแผนฉุกเฉินเตรียมการสำหรับกรณีเกิดอัคคีภัย</p>	- ตลอดระยะเวลาดำเนินการ	- บริษัท ออริจิน คอนโด บางเทา 2 จำกัด (ระยะแรก) และนิติบุคคลอาคารชุด (หลังจากจดทะเบียนอาคารชุด)

ตารางที่ 5-3 สรุปผลกระทบสิ่งแวดล้อม มาตรการป้องกันและแก้ไขผลกระทบสิ่งแวดล้อม และมาตรการติดตามตรวจสอบผลกระทบสิ่งแวดล้อม โครงการอาคารชุด ออริจิ้น คอนโด บางเทา บีช ของบริษัท ออริจิ้น คอนโด บางเทา 2 จำกัด ระยะดำเนินการ (ต่อ)

องค์ประกอบทางสิ่งแวดล้อมและคุณค่าต่าง ๆ	มาตรการป้องกันและแก้ไขผลกระทบสิ่งแวดล้อม	ระยะเวลา	ผู้รับผิดชอบ
4.3 อาชีวอนามัยและความปลอดภัย (ต่อ)	<p><u>มาตรการป้องกันและแก้ไข ด้านอาชีวอนามัยและความปลอดภัย</u></p> <p>(1) จัดให้มีเจ้าหน้าที่รักษาความปลอดภัยให้ปฏิบัติหน้าที่อย่างเคร่งครัด และหมั่นตรวจตราพื้นที่ดูแลความปลอดภัยภายในโครงการตลอด 24 ชั่วโมง หากพบเหตุผิดปกติให้รีบติดต่อขอความช่วยเหลือจากหน่วยงานราชการที่มีหน้าที่ดูแล และบรรเทาสาธารณภัยทันที</p> <p>(2) จัดให้มีพนักงานอยู่ประจำ เพื่อให้ผู้พักอาศัยสามารถติดต่อหรือแจ้งเหตุได้ตลอด 24 ชั่วโมง</p> <p>(3) โครงการจัดให้มีระบบโทรทัศน์วงจรปิด (Closed Circuit Television System : CCTV) โดยติดตั้งไว้กระจายครอบคลุมทั่วทั้งพื้นที่โครงการ รวมทั้งสิ้น 202 จุด</p> <p>(4) ติดประกาศแจ้งเบอร์โทรศัพท์ฉุกเฉินของเจ้าหน้าที่โครงการหรือหน่วยงานราชการที่เกี่ยวข้องไว้อย่างชัดเจนในทุกชั้นในกรณีที่เกิดอัคคีภัย</p> <p>(5) ติดป้ายแนะนำการใช้อุปกรณ์แต่ละตัว ไว้บริเวณที่ติดตั้งอุปกรณ์นั้น เพื่อให้ผู้อยู่อาศัยสามารถนำมาใช้งานได้ทันที</p> <p>(6) จัดเตรียมเครื่องมือปฐมพยาบาลเบื้องต้น พร้อมทั้งเตรียมพร้อมประสานงานกับโรงพยาบาลเพื่อนำผู้ได้รับบาดเจ็บส่งโรงพยาบาล หากเกิดอุบัติเหตุรุนแรง</p> <p>(7) ตรวจสอบประสิทธิภาพของระบบสัญญาณเตือนภัยภายในโครงการ ให้สามารถใช้งานได้ดี</p> <p>(8) ตรวจสอบระบบสุขาภิบาลต่างๆ ภายในโครงการทั้งอย่างสม่ำเสมอ ทั้งระบบบำบัดน้ำเสีย และการจัดการมูลฝอย</p> <p>(9) กำชับให้มีการทำความสะอาดถังขยะ และห้องพักมูลฝอยรวมของโครงการทุกวัน หลังจากรถเก็บขยะเข้ามาเก็บขนมูลฝอย</p> <p>(10) จัดให้มีการติดตั้งประตูคีย์การ์ด (Key Card) บริเวณประตูทางเข้า-ออกของอาคาร เพื่อเข้า-ออกสู่ห้องชุดพักอาศัย และพื้นที่ส่วนกลาง</p>		

ตารางที่ 5-3 สรุปผลกระทบสิ่งแวดล้อม มาตรการป้องกันและแก้ไขผลกระทบสิ่งแวดล้อม และมาตรการติดตามตรวจสอบผลกระทบสิ่งแวดล้อม โครงการอาคารชุด ออริจิน คอนโด บางเทา บีช ของบริษัท ออริจิน คอนโด บางเทา 2 จำกัด ระยะดำเนินการ (ต่อ)

องค์ประกอบทางสิ่งแวดล้อมและคุณค่าต่าง ๆ	มาตรการป้องกันและแก้ไขผลกระทบสิ่งแวดล้อม	ระยะเวลา	ผู้รับผิดชอบ
4.3 อาชีวอนามัยและความปลอดภัย (ต่อ)	<p><u>มาตรการป้องกันและแก้ไข สระว่ายน้ำ</u></p> <ol style="list-style-type: none"> (1) ตำแหน่งที่ตั้งของสระว่ายน้ำออกแบบให้อยู่ห่างจากห้องพักขยะรวม (2) สระว่ายน้ำของโครงการมีการยกระดับขึ้นสูงจากพื้นของโครงการ (3) โครงสร้างของสระว่ายน้ำสร้างด้วยคอนกรีตเสริมเหล็ก หรือวัสดุที่มีความมั่นคงแข็งแรง ซึมน้ำไม่ได้ ผนังเรียบ อยู่ในสภาพดี ทำความสะอาดง่าย (4) จัดให้มีรางระบายน้ำล้นมีฝาปิดรอบสระว่ายน้ำ ไม่เป็นสนิม แข็งแรง ทำความสะอาดง่าย อยู่ในสภาพดี และไม่มีน้ำล้นออกจากราง (5) จัดให้มีที่ว่างสำหรับใช้เป็นทางเดินรอบสระน้ำ ไม่ลื่น ไม่มีน้ำขัง และทำความสะอาดง่าย (6) จัดให้มีป้ายบอกความลึกและเลขระดับบอกความลึกที่สามารถมองเห็นได้อย่างชัดเจน (7) จัดให้มีระบบแสงสว่างอย่างเพียงพอทั่วบริเวณสระว่ายน้ำ ในกรณีที่มีการเปิดใช้สระในเวลากลางคืน (8) จัดให้มีตู้เก็บสิ่งของ ที่วางหรือเก็บรองเท้า สำหรับผู้มาใช้บริการในบริเวณทางเข้าสระว่ายน้ำ (9) จัดให้มีอ่างล้างมือ บริเวณล้างตัวก่อนลงสระ และที่ล้างเท้า ทางเข้าบริเวณสระว่ายน้ำและเติมคลอรีนลงในที่ล้างเท้าเพื่อป้องกันการติดเชื้อ <p><u>มาตรการป้องกันและแก้ไขผลกระทบด้านความปลอดภัยจากการใช้สระว่ายน้ำ</u></p> <ol style="list-style-type: none"> (1) จัดให้มีอุปกรณ์สื่อสารที่สามารถติดต่อบุคคลหรือสถานที่สำคัญ เช่น โรงพยาบาล และสถานีตำรวจ เป็นต้น เพื่อขอความช่วยเหลือกรณีเกิดเหตุฉุกเฉินต่างๆ และปิดประกาศหมายเลขโทรศัพท์ของสถานที่ดังกล่าวไว้ในที่เห็นได้ชัดเจน (2) รักษาความสะอาดพื้นที่โดยรอบอย่างสม่ำเสมอ ดูแลมิให้มีการนำสัตว์ทุกชนิดเข้าไปในบริเวณสระว่ายน้ำ (3) จัดให้มีระบบแสงสว่างอย่างเพียงพอทั่วบริเวณสระว่ายน้ำ ในกรณีที่มีการเปิดใช้สระในเวลากลางคืน <p><u>มาตรการป้องกันและแก้ไขผลกระทบจากอุบัติเหตุจากการจมน้ำ</u></p> <ol style="list-style-type: none"> (1) จัดให้มีเจ้าหน้าที่ความปลอดภัยประจำสระ (Life guard) โดยอยู่ประจำสระว่ายน้ำตลอดเวลาที่เปิดบริการ (2) จัดให้มีอุปกรณ์ช่วยชีวิต เช่น โฟมช่วยชีวิต ห่วงชูชีพ และไม่ช่วยชีวิต เครื่องช่วยหายใจ เป็นต้น 		

ตารางที่ 5-3 สรุปผลกระทบสิ่งแวดล้อม มาตรการป้องกันและแก้ไขผลกระทบสิ่งแวดล้อม และมาตรการติดตามตรวจสอบผลกระทบสิ่งแวดล้อม โครงการอาคารชุด ออริจิน คอนโด บางเทา บีช ของบริษัท ออร์จิน คอนโด บางเทา 2 จำกัด ระยะดำเนินการ (ต่อ)

องค์ประกอบทางสิ่งแวดล้อมและคุณค่าต่าง ๆ	มาตรการป้องกันและแก้ไขผลกระทบสิ่งแวดล้อม	ระยะเวลา	ผู้รับผิดชอบ
4.4 สุขทรียภาพ	(1) จัดให้มีไม้ยืนต้น ได้แก่ ต้นสะเดาช้าง ต้นจิกทะเล ต้นจิกเศรษฐกิจ ต้นกระทิง ต้นมะพลับ ต้นตะเคียนทอง และต้นเสม็ดแดง (2) โครงการได้จัดให้มีพื้นที่สีเขียวคิดเป็นพื้นที่ทั้งหมด 1,643.96 ตารางเมตร และมีไม้ยืนต้น 138 ต้น (3) โครงการได้จัดให้มีรั้วโปร่ง ความสูง 2.75 เมตร บริเวณแนวเขตที่ดินด้านทิศเหนือของพื้นที่โครงการ ซึ่งติดกับสาธารณประโยชน์ สำหรับด้านทิศใต้ ทิศตะวันออก และทิศตะวันตก จัดให้มีรั้วทึบที่บ่ออัฐฉาบบุนเียบ ความสูง 2.75 เมตร โดยเว้นทางเข้า-ออกโครงการ (4) จัดให้มีเจ้าหน้าที่ดูแลรักษาพื้นที่สีเขียวให้มีสภาพน่าดูอยู่เสมอ เพื่อความสวยงามและความปลอดภัยของผู้พักอาศัย (5) จัดให้มีเจ้าหน้าที่คอยตัดแต่งกิ่งต้นไม้ที่ล้าออกนอกพื้นที่โครงการ เพื่อไม่ให้ส่งผลกระทบต่อพื้นที่บริเวณใกล้เคียง ตลอดจนให้เก็บกวาดใบไม้และดอกที่ร่วงหล่นเป็นประจำทุกวัน (6) โครงการจะไม่รุกรานพื้นที่สาธารณประโยชน์	- ตลอดระยะเวลาดำเนินการ	- บริษัท ออร์จิน คอนโด บางเทา 2 จำกัด (ระยะแรก) และนิติบุคคลอาคารชุด (หลังจากจดทะเบียนอาคารชุด)
4.5 การบดบังทิศทางลม และแสงแดด	(1) โครงการทำหนังสือแจ้งผู้พักอาศัยโดยรอบ ที่อาจได้รับผลกระทบจากการบดบังแสงแดดและทิศทางลม โดยในหนังสือดังกล่าวระบุชื่อและหมายเลขโทรศัพท์ของบุคคลที่เป็นผู้รับเรื่อง ผู้ที่ได้รับผลกระทบสามารถติดต่อกับโครงการได้โดยตรง (2) หากในอนาคตช่วงก่อสร้างและช่วงดำเนินการโครงการมีผู้ได้รับผลกระทบจากการบดบังแสงแดดและทิศทางลม สามารถแจ้งหรือหารือกับเจ้าหน้าที่ของโครงการ ในการแก้ไขผลกระทบตั้งแต่ระยะเริ่มดำเนินการก่อสร้างจนถึงการก่อสร้างแล้วเสร็จ และต่อเนื่องไปจนถึงโครงการเปิดดำเนินการในปีแรก ทั้งนี้ที่กำหนดระยะเวลา 1 ปี หลังจากโครงการเปิดดำเนินการ เนื่องจากครอบคลุมทุกฤดูกาล บ้าน/อาคารที่ได้รับผลกระทบ หากได้รับผลกระทบจากการดำเนินโครงการ จะสามารถรับรู้ได้ตั้งแต่ช่วงก่อสร้างโครงการและระยะเวลา 1 ปี หลังจากโครงการเปิดดำเนินการ โครงการจะเข้าแก้ไขปัญหา โดยติดต่อได้ที่บริษัท ออร์จิน คอนโด บางเทา 2 จำกัด เพื่อหารือการแก้ไขปัญหาต่อไป (3) ในกรณีที่ทั้ง 2 ฝ่าย (เจ้าของโครงการ และผู้ได้รับผลกระทบ) หาข้อตกลงกันไม่ได้ ให้เข้าสู่กระบวนการตามพระราชบัญญัติการไกล่เกลี่ยข้อพิพาท พ.ศ. 2562 (4) ติดตามประเมินส่วนรับเรื่องร้องเรียนและความคิดเห็น หากพบว่ามีเรื่องร้องเรียนต้องแก้ไขปัญหาทันที	- ตลอดระยะเวลาดำเนินการ	- บริษัท ออร์จิน คอนโด บางเทา 2 จำกัด (ระยะแรก) และนิติบุคคลอาคารชุด (หลังจากจดทะเบียนอาคารชุด)

5.2 แผนการติดตามตรวจสอบคุณภาพสิ่งแวดล้อม

เพื่อให้การปฏิบัติตามมาตรการป้องกัน และแก้ไขผลกระทบสิ่งแวดล้อมเป็นไปอย่างมีประสิทธิภาพ และมีปัญหาทางด้านสิ่งแวดล้อมที่เกิดขึ้นน้อยที่สุดจนถึงไม่เกิดขึ้นเลย ได้กำหนดมาตรการติดตามตรวจสอบคุณภาพสิ่งแวดล้อม แสดงดังตารางที่ 5-4 และตารางที่ 5-5 ตามลำดับ

ตารางที่ 5-4 สรุปมาตรการติดตามตรวจสอบผลกระทบสิ่งแวดล้อมโครงการอาคารชุด ออริจิ้น คอนโด บางเทา บีช ช่วงก่อสร้าง

ดัชนีคุณภาพสิ่งแวดล้อม	บริเวณที่ตรวจสอบ	พารามิเตอร์	วิธีการตรวจสอบ	ความถี่ในการตรวจวัด	ผู้รับผิดชอบดำเนินการ
1. ทรัพยากรดินและดินถล่ม	- บริเวณพื้นที่ก่อสร้าง	- การเปิดหน้าดิน - การปรับพื้นที่หลังการก่อสร้าง	- ตรวจสอบการเปิดหน้าดินเฉพาะบริเวณที่จะก่อสร้างเท่านั้น - ตรวจสอบให้มีการปรับพื้นที่ที่ไม่ได้ก่อสร้างอาคารทันทีหลังการก่อสร้างแล้วเสร็จ	- ทุกสัปดาห์ ตลอดระยะเวลาการปรับพื้นที่ - ทุกสัปดาห์ ตลอดระยะเวลาการปรับพื้นที่	- บริษัท ออริจิ้น คอนโด บางเทา 2 จำกัด - บริษัท ออริจิ้น คอนโด บางเทา 2 จำกัด
2. คุณภาพอากาศ	- ผู้พักอาศัยใกล้เคียงพื้นที่ก่อสร้าง	- ฝุ่นจากการก่อสร้าง	- สอบถามจากประชาชนที่อยู่ใกล้เคียงโครงการในเรื่องผลกระทบทางด้านฝุ่นจากการก่อสร้าง	- ทุกสัปดาห์ ตลอดระยะเวลาก่อสร้าง	- บริษัท ออริจิ้น คอนโด บางเทา 2 จำกัด
	- บริเวณพื้นที่ก่อสร้างจำนวน 1 จุด (รูปที่ 5-1)	- ฝุ่นละอองรวม (TSP)	- ตรวจวัดโดยระบบกราวิเมตริก (Gravimetric) ด้วยเครื่องเก็บตัวอย่างอากาศ TSP ชนิดไฮโวลุ่ม (High Volume Air Sampler)	- ทุกวันที่มีการทำฐานราก และรายงานผลทุกสัปดาห์ หลังจากนั้นตรวจวัดเดือนละ 1 ครั้ง ตลอดระยะเวลาก่อสร้าง	- บริษัท ออริจิ้น คอนโด บางเทา 2 จำกัด
		- ฝุ่นละอองขนาดเล็ก (PM10)	- ตรวจวัดโดยระบบกราวิเมตริก (Gravimetric) ด้วยเครื่องเก็บตัวอย่างอากาศ PM10 ชนิดไฮโวลุ่ม (High Volume Air Sampler)	- ทุกวันที่มีการทำฐานราก และรายงานผลทุกสัปดาห์ หลังจากนั้นตรวจวัดเดือนละ 1 ครั้ง ตลอดระยะเวลาก่อสร้าง	- บริษัท ออริจิ้น คอนโด บางเทา 2 จำกัด
		- ก๊าซคาร์บอนมอนอกไซด์ (CO)	- ตรวจวัดอาศัยหลักการดูดกลืน (Absorption)	- ทุกเดือน ตลอดระยะเวลาก่อสร้าง	- บริษัท ออริจิ้น คอนโด บางเทา 2 จำกัด

ตารางที่ 5-4 สรุปมาตรการติดตามตรวจสอบผลกระทบสิ่งแวดล้อมโครงการอาคารชุด ออริจิ้น คอนโด บางเทา บีช ช่วงก่อสร้าง (ต่อ)

ดัชนีคุณภาพสิ่งแวดล้อม	บริเวณที่ตรวจสอบ	พารามิเตอร์	วิธีการตรวจสอบ	ความถี่ในการตรวจวัด	ผู้รับผิดชอบดำเนินการ
3. เสียงและความสั่นสะเทือน	<u>เสียง</u> - ผู้พักอาศัยข้างเคียงพื้นที่ก่อสร้าง	- เสียงจากการก่อสร้าง	- สอบถามจากประชาชนที่อยู่ใกล้เคียงโครงการในเรื่องผลกระทบทางด้านเสียงจากการก่อสร้าง	- ทุกสัปดาห์ ตลอดระยะเวลาก่อสร้าง	- บริษัท ออริจิ้น คอนโด บางเทา 2 จำกัด
	- บริเวณพื้นที่ก่อสร้าง ด้านที่ใกล้อาคารข้างเคียงมากที่สุด จำนวน 1 จุด (รูปที่ 5-1)	- ระดับเสียงเฉลี่ย 24 ชั่วโมง ระดับเสียงสูงสุด และเสียงรบกวน	- ตรวจวัดระดับเสียงเฉลี่ย 24 ชั่วโมง และระดับเสียงสูงสุด และระดับเสียงเปอร์เซ็นต์ไทม์ที่ 90 ด้วยเครื่องวัดระดับเสียงตามมาตรฐาน IEC 60804 หรือ IEC 61672 ของคณะกรรมการการระหว่างประเทศว่าด้วยเทคนิคไฟฟ้า (International Electrotechnical Commission, IEC) และเสียงรบกวน	- ทุกวันที่มีการทำฐานรากและรายงานผลทุกสัปดาห์ หลังจากนั้นตรวจวัดเดือนละ 1 ครั้ง ตลอดระยะเวลาก่อสร้าง	- บริษัท ออริจิ้น คอนโด บางเทา 2 จำกัด
	<u>ความสั่นสะเทือน</u> - ผู้พักอาศัยข้างเคียงพื้นที่ก่อสร้าง	- ความสั่นสะเทือนจากการก่อสร้าง	- สอบถามจากประชาชนที่อยู่ใกล้เคียงโครงการในเรื่องผลกระทบทางด้านความสั่นสะเทือนจากการก่อสร้าง	- ทุกสัปดาห์ ตลอดระยะเวลาก่อสร้าง	- บริษัท ออริจิ้น คอนโด บางเทา 2 จำกัด
	- บริเวณพื้นที่ก่อสร้าง ด้านที่ใกล้อาคารข้างเคียงมากที่สุด จำนวน 1 จุด (รูปที่ 5-1)	- ความสั่นสะเทือนจากการก่อสร้าง	- ตรวจวัดระดับความสั่นสะเทือนตามมาตรฐาน DIN 45669-1 ของประเทศเยอรมัน หรือเครื่องวัดความสั่นสะเทือนอื่นที่มีคุณสมบัติเทียบเท่าตามวิธีที่กำหนดในประกาศคณะกรรมการสิ่งแวดล้อมแห่งชาติ ฉบับที่ 37 (พ.ศ. 2553)	- ทุกวันที่มีการทำฐานรากและรายงานผลทุกสัปดาห์ หลังจากนั้นตรวจวัดเดือนละ 1 ครั้ง ตลอดระยะเวลาก่อสร้าง	- บริษัท ออริจิ้น คอนโด บางเทา 2 จำกัด

ดัชนีคุณภาพ สิ่งแวดล้อม	บริเวณที่ตรวจสอบ	พารามิเตอร์	วิธีการตรวจสอบ	ความถี่ในการตรวจวัด	ผู้รับผิดชอบดำเนินการ
4. การใช้น้ำ	- เส้นท่อน้ำใช้	- สภาพการใช้งาน	- ตรวจสอบการรั่วไหลของน้ำประปาในเส้นท่อ	- ทุกเดือน ตลอดระยะเวลาก่อสร้าง	- บริษัท ออริจิ้น คอนโด บางเทา 2 จำกัด
	- ถังสำรองน้ำใช้บริเวณ พื้นที่ ก่อ สร้าง และ บ้านพักคนงาน	- บันทึกการตรวจสอบ	- ตรวจสอบความสะอาดของถังสำรองน้ำใช้ บริเวณพื้นที่ก่อสร้างและบ้านพักคนงาน	- ทุกเดือน ตลอดระยะเวลาก่อสร้าง	- บริษัท ออริจิ้น คอนโด บางเทา 2 จำกัด
5. การจัดการ น้ำเสีย และ สิ่ง ปฏิกูล	- ระบบบำบัดน้ำเสีย	- บันทึกการทำงานและ การตรวจสอบ	- ตรวจสอบและจดบันทึกการทำงานของ ระบบบำบัดน้ำเสียของโครงการ	- ทุกเดือน ตลอดระยะเวลาก่อสร้าง	- บริษัท ออริจิ้น คอนโด บางเทา 2 จำกัด
	- ส่วนเกราะ	- บันทึกการทำงานและ การตรวจสอบ	- ตรวจสอบปริมาณตะกอนของส่วนเกราะ หากปริมาณตะกอนเต็มให้ประสานรถสูบ สิ่งปฏิกูลมาสูบกู้จัด	- ทุกสัปดาห์ ตลอดระยะเวลาก่อสร้าง	- บริษัท ออริจิ้น คอนโด บางเทา 2 จำกัด
	- บริเวณบ่อตรวจคุณภาพ น้ำทิ้ง ภายหลังออกจาก ระบบบำบัดน้ำเสีย จำนวน 1 จุด	- การตรวจวัดคุณภาพน้ำที่ ผ่านการบำบัดแล้ว ▪ ความเป็นกรดต่าง ▪ บีโอดี ▪ สารแขวนลอย ▪ ชัลไฟต์ ▪ สารที่ละลายได้ทั้งหมด ▪ ตะกอนหนัก ▪ น้ำมันและไขมัน ▪ ทีเคเอ็น	- ตรวจวัดคุณภาพน้ำที่ผ่านการบำบัดแล้ว ▪ pH meter ▪ วิธี Azide Modification ▪ วิธีการกรองผ่านกระดาษกรองใยแก้ว (Glass Fibre Filter Disc) ▪ วิธี Titrate ▪ วิธีการระเหยแห้งระหว่างอุณหภูมิ 103- 105 องศาเซลเซียส ในเวลา 1 ชั่วโมง ▪ วิธีการกรวยอิมฮอฟฟ์ (Imhoff cone) ▪ วิธีการสกัดด้วยตัวทำละลาย ▪ วิธี Kjeldahl	- ทุกเดือน ตลอดระยะเวลาก่อสร้าง	- บริษัท ออริจิ้น คอนโด บางเทา 2 จำกัด

ตารางที่ 5-4 สรุปมาตรการติดตามตรวจสอบผลกระทบสิ่งแวดล้อมโครงการอาคารชุด ออริจิน คอนโด บางเทา บีช ช่วงก่อสร้าง (ต่อ)

ดัชนีคุณภาพสิ่งแวดล้อม	บริเวณที่ตรวจสอบ	พารามิเตอร์	วิธีการตรวจสอบ	ความถี่ในการตรวจวัด	ผู้รับผิดชอบดำเนินการ
6. การระบายน้ำ	- ท่อระบายน้ำ	- สภาพท่อระบายน้ำ	- ตรวจสอบว่ามีตะกอนดินไหลลงพื้นที่ข้างเคียงและไหลลงท่อระบายน้ำหรือไม่	- ทุกสัปดาห์ ตลอดระยะเวลาก่อสร้าง	- บริษัท ออริจิน คอนโด บางเทา 2 จำกัด
7. การจัดการมูลฝอย	- ที่พักขยะมูลฝอย	- ปริมาณมูลฝอยตกค้างและสภาพของถังขยะ	- ตรวจสอบความสามารถของถังขยะในการรองรับปริมาณขยะและการรั่วซึมของถังขยะ - ตรวจสอบภาชนะรองรับมูลฝอยให้อยู่ในสภาพดีเสมอ	- ทุก 3 วัน ตลอดระยะเวลาก่อสร้าง - ทุก 1 เดือน ตลอดระยะเวลาก่อสร้าง	- บริษัท ออริจิน คอนโด บางเทา 2 จำกัด - บริษัท ออริจิน คอนโด บางเทา 2 จำกัด
8. การจราจร	- ถนนสาธารณะที่รถขนส่งวัสดุใช้ขนส่ง	- ความเร็วรถและการกีดขวางการจราจร	- ตรวจสอบความเร็วของรถและการกีดขวางการจราจร	- ทุกวัน ตลอดระยะเวลาก่อสร้าง	- บริษัท ออริจิน คอนโด บางเทา 2 จำกัด
		- ความสะอาด	- ตรวจสอบความสะอาด	- ทุกวัน ตลอดระยะเวลาก่อสร้าง	- บริษัท ออริจิน คอนโด บางเทา 2 จำกัด
	- ถนนสาธารณะ	- สภาพถนน	- ตรวจสอบสภาพถนนและการชำรุด	- ทุกสัปดาห์ ตลอดระยะเวลาก่อสร้าง	- บริษัท ออริจิน คอนโด บางเทา 2 จำกัด
9. การใช้ประโยชน์ที่ดิน	- บริเวณพื้นที่ก่อสร้างอาคาร	- บันทึกการตรวจสอบ	- ตรวจสอบความสูงการก่อสร้างอาคารเพื่อมิให้ความสูงของอาคารเกินเกณฑ์ตามประกาศกระทรวงทรัพยากรธรรมชาติและสิ่งแวดล้อม เรื่อง กำหนดเขตพื้นที่และมาตรการคุ้มครองสิ่งแวดล้อม ในบริเวณพื้นที่จังหวัดภูเก็ต พ.ศ. 2560 และกฎกระทรวงฉบับที่ 20 (พ.ศ. 2532) ออกตามความในพระราชบัญญัติควบคุมอาคาร พ.ศ. 2522	- ตลอดระยะเวลาก่อสร้าง	- บริษัท ออริจิน คอนโด บางเทา 2 จำกัด

ตารางที่ 5-4 สรุปมาตรการติดตามตรวจสอบผลกระทบสิ่งแวดล้อมโครงการอาคารชุด ออริจิน คอนโด บางเทา บีช ช่วงก่อสร้าง (ต่อ)

ดัชนีคุณภาพสิ่งแวดล้อม	บริเวณที่ตรวจสอบ	พารามิเตอร์	วิธีการตรวจสอบ	ความถี่ในการตรวจวัด	ผู้รับผิดชอบดำเนินการ
10. คุณภาพชีวิต	- บริเวณพื้นที่ก่อสร้าง	- ขั้วร้องเรียน	- สอบถามเรื่องร้องเรียนจากประชาชนที่อยู่ใกล้เคียงโครงการ โดยการค้นหาข้อเท็จจริง และสาเหตุเพื่อกำหนดแนวทางแก้ไขปัญหา	- ทุกสัปดาห์ ตลอดระยะเวลาก่อสร้าง	- บริษัท ออริจิน คอนโด บางเทา 2 จำกัด
11. การสาธารณสุข	- บริเวณพื้นที่ก่อสร้างและบ้านพักคนงาน	- บันทึกการตรวจสอบ	- ตรวจสอบสุขภาพคนงานก่อนเข้าการทำงาน - ตรวจสอบและทำลายแหล่งเพาะพันธุ์ยุง	- ทุกครั้งที่มีการรับคนงาน - ทุกเดือน ตลอดระยะเวลาก่อสร้าง	- บริษัท ออริจิน คอนโด บางเทา 2 จำกัด - บริษัท ออริจิน คอนโด บางเทา 2 จำกัด
	- ถังสำรองน้ำใช้บริเวณพื้นที่ก่อสร้างและบ้านพักคนงาน	- บันทึกการทำงานและการตรวจสอบ	- ตรวจสอบความสะอาดของถังสำรองน้ำใช้บริเวณพื้นที่ก่อสร้างและบ้านพักคนงาน	- ทุก 3 เดือน ตลอดระยะเวลาก่อสร้าง	- บริษัท ออริจิน คอนโด บางเทา 2 จำกัด
	- ส่วนเกราะ	- บันทึกการทำงานและการตรวจสอบ	- ตรวจสอบปริมาณตะกอนของส่วนเกราะ หากปริมาณตะกอนเต็มให้ประสานรถสูบล้างทำความสะอาด	- ทุกสัปดาห์ ตลอดระยะเวลาก่อสร้าง	- บริษัท ออริจิน คอนโด บางเทา 2 จำกัด
	- ห้องส้วมบริเวณพื้นที่ก่อสร้างและบ้านพักคนงาน	- บันทึกการทำงานและการตรวจสอบ	- ตรวจสอบความสะอาดของห้องส้วมบริเวณพื้นที่ก่อสร้างและบ้านพักคนงาน	- ทุกสัปดาห์ ตลอดระยะเวลาก่อสร้าง	- บริษัท ออริจิน คอนโด บางเทา 2 จำกัด
12. การป้องกันอัคคีภัย	- บริเวณที่ติดตั้งถังดับเพลิง	- สภาพการใช้งาน	- ตรวจสอบสภาพการใช้งานของถังดับเพลิงแบบมือถือ	- ทุก 6 เดือน ตลอดระยะเวลาก่อสร้างหรือตามคำแนะนำของผู้ผลิต	- บริษัท ออริจิน คอนโด บางเทา 2 จำกัด
	- บริเวณพื้นที่ก่อสร้าง	- บันทึกสาเหตุการเกิดอัคคีภัย	- ตรวจสอบตามสาเหตุที่อาจก่อให้เกิดอัคคีภัย	- ทุกสัปดาห์ ตลอดระยะเวลาก่อสร้าง	- บริษัท ออริจิน คอนโด บางเทา 2 จำกัด

ตารางที่ 5-4 สรุปมาตรการติดตามตรวจสอบผลกระทบสิ่งแวดล้อมโครงการอาคารชุด ออริจิ้น คอนโด บางเทา บีช ช่วงก่อสร้าง (ต่อ)

ดัชนีคุณภาพสิ่งแวดล้อม	บริเวณที่ตรวจสอบ	พารามิเตอร์	วิธีการตรวจสอบ	ความถี่ในการตรวจวัด	ผู้รับผิดชอบดำเนินการ
13. อาชีวอนามัยและความปลอดภัย	- คนงานก่อสร้าง	- การสวมใส่อุปกรณ์	- ตรวจสอบการสวมใส่อุปกรณ์ป้องกันอันตรายส่วนบุคคล	- ทุกวัน ตลอดระยะเวลาก่อสร้าง	- บริษัท ออริจิ้น คอนโด บางเทา 2 จำกัด
	- บริเวณพื้นที่ก่อสร้าง	- สภาพพื้นที่ก่อสร้าง	- ตรวจสอบความเป็นระเบียบ และการทำความสะอาด	- ทุกวัน ตลอดระยะเวลาก่อสร้าง	- บริษัท ออริจิ้น คอนโด บางเทา 2 จำกัด
	- ห้องปฐมพยาบาล	- สภาพการใช้งาน	- ตรวจสอบสภาพของเครื่องมือปฐมพยาบาล	- ทุกวัน ตลอดระยะเวลาก่อสร้าง	- บริษัท ออริจิ้น คอนโด บางเทา 2 จำกัด
	- ผู้พักอาศัยใกล้เคียงพื้นที่ก่อสร้าง	- ความปลอดภัยและทรัพย์สิน	- สอบถามจากประชาชนที่อยู่ใกล้เคียงโครงการในเรื่องผลกระทบด้านความปลอดภัยและทรัพย์สิน	- ทุกสัปดาห์ ตลอดระยะเวลาก่อสร้าง	- บริษัท ออริจิ้น คอนโด บางเทา 2 จำกัด
	- บริเวณพื้นที่ก่อสร้างและบ้านพักคนงาน	- ความปลอดภัยและทรัพย์สิน	- ตรวจสอบภาพรั่วโดยรอบ	- ทุกสัปดาห์ ตลอดระยะเวลาก่อสร้าง	- บริษัท ออริจิ้น คอนโด บางเทา 2 จำกัด
	- นั่งร้าน และแผงตาข่ายที่กันรอบอาคาร	- ความปลอดภัยชีวิตและทรัพย์สิน	- ตรวจสอบภาพนั่งร้านและแผงตาข่ายที่กันโดยรอบอาคาร	- ทุกวันตลอดระยะเวลาก่อสร้าง	- บริษัท ออริจิ้น คอนโด บางเทา 2 จำกัด
14. สุขอนามัย	- บริเวณพื้นที่ก่อสร้าง	- สภาพการใช้งาน	- ตรวจสอบการชำรุดของวัสดุที่ใช้ปิดกันพื้นที่ก่อสร้าง	- ทุกเดือน ตลอดระยะเวลาก่อสร้าง	- บริษัท ออริจิ้น คอนโด บางเทา 2 จำกัด

หมายเหตุ กำหนดส่งรายงานผลการปฏิบัติตามมาตรการฯ ปีละ 1 ครั้งภายในเดือนมกราคมของปีถัดไป โดยในระยะก่อสร้างให้นำส่งไปยังองค์การบริหารส่วนตำบลเชิงทะเล

ตารางที่ 5-5 สรุปมาตรการติดตามตรวจสอบผลกระทบสิ่งแวดล้อมของโครงการอาคารชุด ออริจิ้น คอนโด บางเทา บีช ช่วงดำเนินการ

ดัชนีคุณภาพสิ่งแวดล้อม	บริเวณที่ตรวจสอบ	พารามิเตอร์	วิธีการตรวจสอบ	ความถี่ในการตรวจวัด	ผู้รับผิดชอบดำเนินการ
1. การเกิดแผ่นดินไหว	- บริเวณที่ติดตั้งแผนที่หินภัย	- สภาพการใช้งาน	- ตรวจสอบการจัดเส้นทางหินภัยไว้ภายในบริเวณโครงการ	- ทุก 1 ปี ตลอดระยะเวลาดำเนินการ	- บริษัท ออริจิ้น คอนโด บางเทา 2 จำกัด (ระยะแรก) และนิติบุคคลอาคารชุด (หลังจากจดทะเบียนอาคารชุด)
	- ภายในโครงการ	- การซ่อมแผนอพยพ	- ตรวจสอบการซ้อมแผนอพยพเพื่อความปลอดภัยของผู้ที่พักอาศัยและพนักงานในโครงการ	- ทุก 1 ปี ตลอดระยะเวลาดำเนินการ	- บริษัท ออริจิ้น คอนโด บางเทา 2 จำกัด (ระยะแรก) และนิติบุคคลอาคารชุด (หลังจากจดทะเบียนอาคารชุด)
2. การใช้น้ำ	- เส้นท่อน้ำใช้	- สภาพการใช้งาน	- ตรวจสอบการรั่วไหลของน้ำประปาในเส้นท่อ	- ทุกเดือน ตลอดระยะเวลาดำเนินการ	- บริษัท ออริจิ้น คอนโด บางเทา 2 จำกัด (ระยะแรก) และนิติบุคคลอาคารชุด (หลังจากจดทะเบียนอาคารชุด)
	- บริเวณก๊อกน้ำใช้ที่ผ่าน การกรองของโครงการแล้ว	- การตรวจสอบคุณภาพน้ำใช้	- ตรวจวิเคราะห์คุณภาพน้ำใช้ให้เป็นไปตามมาตรฐานคุณภาพน้ำประปาโดยเก็บตัวอย่างน้ำบริเวณก๊อกน้ำใช้ที่ผ่านการกรองของโครงการแล้ว กรณีที่มีการใช้น้ำซื้อจากบรรทุกน้ำเอกชน	- ทุก 3 เดือน ช่วง 1 ปี ของการเปิดดำเนินการ หลังจากนั้นทุก 6 เดือน หรือปีละ 2 ครั้ง	- บริษัท ออริจิ้น คอนโด บางเทา 2 จำกัด (ระยะแรก) และนิติบุคคลอาคารชุด (หลังจากจดทะเบียนอาคารชุด)
	- ระบบปรับปรุงคุณภาพน้ำ	- สภาพการใช้งาน	- ตรวจสอบสภาพการใช้งานระบบปรับปรุงคุณภาพน้ำ หากพบว่ามีส่วนประกอบใดชำรุดให้รีบซ่อมแซมหรือเปลี่ยนใหม่ทันที	- ทุก 3 เดือนตลอด ระยะเวลาดำเนินการ	- บริษัท ออริจิ้น คอนโด บางเทา 2 จำกัด (ระยะแรก) และนิติบุคคลอาคารชุด (หลังจากจดทะเบียนอาคารชุด)
	- ถังกรองหลายชั้น ถังกรองคาร์บอน และถังกรองความกระด้าง	- ตรวจบันทึกการทำ ความสะอาดสารกรอง	- ตรวจบันทึกการดูแลและทำความสะอาด ถังกรอง โดยการล้างย้อน (Back wash)	- ทุก 6 เดือนตลอดระยะเวลาดำเนินการ หรือตามที่ บริษัทผู้ผลิตกำหนด	- บริษัท ออริจิ้น คอนโด บางเทา 2 จำกัด (ระยะแรก) และนิติบุคคลอาคารชุด (หลังจากจดทะเบียนอาคารชุด)
	- ถังเก็บน้ำใช้	- คลอรีนอิสระ	- เทียบสีที่เกิดขึ้นกับสีมาตรฐาน คลอรีนอิสระคงเหลือ	- หลังจากล้างถังเก็บน้ำ ตลอด ระยะเวลาดำเนินการ	- บริษัท ออริจิ้น คอนโด บางเทา 2 จำกัด (ระยะแรก) และนิติบุคคลอาคารชุด (หลังจากจดทะเบียนอาคารชุด)

ตารางที่ 5-5 สรุปมาตรการติดตามตรวจสอบผลกระทบสิ่งแวดล้อมของโครงการอาคารชุด ออริจิน คอนโด บางเทา บีช ช่วงดำเนินการ (ต่อ)

ดัชนีคุณภาพสิ่งแวดล้อม	บริเวณที่ตรวจสอบ	พารามิเตอร์	วิธีการตรวจสอบ	ความถี่ในการตรวจวัด	ผู้รับผิดชอบดำเนินการ
3. การจัดการน้ำเสีย และสิ่งปฏิกูล	- บ่อตรวจคุณภาพน้ำก่อนเข้าระบบบำบัดน้ำเสีย	- การตรวจวัดคุณภาพน้ำก่อนเข้าระบบบำบัดน้ำเสีย <ul style="list-style-type: none"> ■ ความเป็นกรดต่าง ■ บีโอดี ■ สารแขวนลอย ■ ชัลไฟด์ ■ สารที่ละลายได้ทั้งหมด ■ ตะกอนหนัก ■ น้ำมันและไขมัน ■ ทีเคเอ็น 	- ตรวจวัดตามมาตรฐานคุณภาพน้ำทิ้งจากอาคารประเภท ข. จากประกาศกระทรวงทรัพยากรธรรมชาติและสิ่งแวดล้อม เรื่อง กำหนดมาตรฐานควบคุมการระบายน้ำทิ้งจากอาคารบางประเภทและบางขนาด และจัดเก็บสถิติข้อมูลหรือบันทึก หรือรายงานมาตรการตามกฎหมายกระทรวงกำหนดหลักเกณฑ์ วิธีการ และแบบการเก็บสถิติ และข้อมูลการจัดทำบันทึก รายละเอียด และรายงานสรุปผลการทำงานของระบบบำบัดน้ำเสีย พ.ศ. 2555 <ul style="list-style-type: none"> ■ pH meter ■ วิธี Azide Modification ■ วิธีการกรองผ่านกระดาษกรองใยแก้ว (Glass Fibre Filter Disc) ■ วิธี Titrate ■ วิธีการหะเหยแห้งระหว่างอุณหภูมิ 103-105 องศาเซลเซียส ใน 1 ชั่วโมง ■ วิธีการกรวยอิมฮอฟฟ์ (Imhoff cone) ■ วิธีการสกัดด้วยตัวทำละลาย ■ วิธี Kjeldahl 	- ทุกเดือน ตลอดระยะเวลาดำเนินการ	- บริษัท ออริจิน คอนโด บางเทา 2 จำกัด (ระยะแรก) และนิติบุคคลอาคารชุด (หลังจากจดทะเบียนอาคารชุด)

ตารางที่ 5-5 สรุปมาตรการติดตามตรวจสอบผลกระทบสิ่งแวดล้อมของโครงการอาคารชุด ออริจิน คอนโด บางเทา บีช ช่วงดำเนินการ (ต่อ)

ดัชนีคุณภาพสิ่งแวดล้อม	บริเวณที่ตรวจสอบ	พารามิเตอร์	วิธีการตรวจสอบ	ความถี่ในการตรวจวัด	ผู้รับผิดชอบดำเนินการ
3. การจัดการน้ำเสีย และสิ่งปฏิกูล (ต่อ)	- บ่อตรวจคุณภาพน้ำหลังออกจากระบบบำบัดน้ำเสียรวมของโครงการ	- การตรวจสอบมาตรฐานการระบายน้ำทิ้งจากอาคาร ■ ความเป็นกรดต่าง ■ บีโอดี ■ สารแขวนลอย ■ ชัลไฟต์ ■ สารที่ละลายได้ทั้งหมด ■ ตะกอนหนัก ■ น้ำมันและไขมัน ■ ทีเคเอ็น	- ตรวจวัดตามมาตรฐานคุณภาพน้ำทิ้งจากอาคารประเภท ข. จากประกาศกระทรวงทรัพยากรธรรมชาติและสิ่งแวดล้อม เรื่อง กำหนดมาตรฐานควบคุมการระบายน้ำทิ้งจากอาคารบางประเภทและบางขนาด และจัดเก็บสถิติข้อมูลหรือบันทึก หรือรายงานมาตรการตามกฎหมายกระทรวงกำหนดหลักเกณฑ์ วิธีการ และแบบการเก็บสถิติ และข้อมูลการจัดทำบันทึก รายละเอียด และรายงานสรุปผลการทำงานของระบบบำบัดน้ำเสีย พ.ศ. 2555 ■ pH meter ■ วิธี Azide Modification ■ วิธีการกรองผ่านกระดาษกรองใยแก้ว (Glass Fibre Filter Disc) ■ วิธี Titrate ■ วิธีการหะเหยแห้งระหว่างอุณหภูมิ 103-105 องศาเซลเซียส ใน 1 ชั่วโมง ■ วิธีการกรวยอิมฮอฟฟ์ (Imhoff cone) ■ วิธีการสกัดด้วยตัวทำละลาย ■ วิธี Kjeldahl	- ทุกเดือน ตลอดระยะเวลาดำเนินการ	- บริษัท ออริจิน คอนโด บางเทา 2 จำกัด (ระยะแรก) และนิติบุคคลอาคารชุด (หลังจากจดทะเบียนอาคารชุด)

ตารางที่ 5-5 สรุปมาตรการติดตามตรวจสอบผลกระทบสิ่งแวดล้อมของโครงการอาคารชุด ออริจิ้น คอนโด บางเทา บีช ช่วงดำเนินการ (ต่อ)

ดัชนีคุณภาพสิ่งแวดล้อม	บริเวณที่ตรวจสอบ	พารามิเตอร์	วิธีการตรวจสอบ	ความถี่ในการตรวจวัด	ผู้รับผิดชอบดำเนินการ
3. การจัดการน้ำเสีย และสิ่งปฏิกูล (ต่อ)	- บ่อดินกำจัดละอองน้ำเสีย	- สภาพการใช้งาน	- ตรวจสอบสภาพการใช้งานของบ่อดิน	- ทุกเดือน ตลอดระยะเวลาดำเนินการ	- บริษัท ออริจิ้น คอนโด บางเทา 2 จำกัด (ระยะแรก) และนิติบุคคลอาคารชุด (หลังจากจดทะเบียนอาคารชุด)
	- บ่อดินกำจัดก๊าซมีเทน	- สภาพการใช้งาน	- ตรวจสอบสภาพการใช้งานของบ่อดิน	- ทุกเดือน ตลอดระยะเวลาดำเนินการ	- บริษัท ออริจิ้น คอนโด บางเทา 2 จำกัด (ระยะแรก) และนิติบุคคลอาคารชุด (หลังจากจดทะเบียนอาคารชุด)
4. การระบายน้ำ	- ท่อระบายน้ำของโครงการ	- การแตกหรือการรั่วซึมของท่อ	- ตรวจสอบท่อระบายน้ำของโครงการเป็นประจำ	- ทุกเดือน ตลอดระยะเวลาดำเนินการ	- บริษัท ออริจิ้น คอนโด บางเทา 2 จำกัด (ระยะแรก) และนิติบุคคลอาคารชุด (หลังจากจดทะเบียนอาคารชุด)
	- เครื่องสูบน้ำ	- อัตราการสูบ	- ตรวจสอบการทำงานของเครื่องสูบน้ำ	- ทุกเดือน ตลอดระยะเวลาดำเนินการ	- บริษัท ออริจิ้น คอนโด บางเทา 2 จำกัด (ระยะแรก) และนิติบุคคลอาคารชุด (หลังจากจดทะเบียนอาคารชุด)
	- ท่อระบายน้ำของโครงการ	- ปริมาณตะกอน	- ตรวจสอบการขุดลอกตะกอนในท่อระบายน้ำ	- ทุกเดือน ตลอดระยะเวลาดำเนินการ	- บริษัท ออริจิ้น คอนโด บางเทา 2 จำกัด (ระยะแรก) และนิติบุคคลอาคารชุด (หลังจากจดทะเบียนอาคารชุด)
5. การจัดการมูลฝอย	- ห้องพักขยะ	- สภาพของถังขยะ	- ตรวจสอบความสามารถในการรองรับของถังขยะ	- ทุกเดือน ตลอดระยะเวลาดำเนินการ	- บริษัท ออริจิ้น คอนโด บางเทา 2 จำกัด (ระยะแรก) และนิติบุคคลอาคารชุด (หลังจากจดทะเบียนอาคารชุด)
		- การรั่วซึมของถังขยะ	- ตรวจสอบการรั่วซึมของถังขยะ	- ทุกเดือน ตลอดระยะเวลาดำเนินการ	- บริษัท ออริจิ้น คอนโด บางเทา 2 จำกัด (ระยะแรก) และนิติบุคคลอาคารชุด (หลังจากจดทะเบียนอาคารชุด)
		- ปริมาณมูลฝอยตกค้าง	- ตรวจสอบปริมาณมูลฝอยตกค้างและทำความสะอาดถังขยะ และห้องพักขยะรวม	- ทุกสัปดาห์ ตลอดระยะเวลาดำเนินการ	- บริษัท ออริจิ้น คอนโด บางเทา 2 จำกัด (ระยะแรก) และนิติบุคคลอาคารชุด (หลังจากจดทะเบียนอาคารชุด)

ตารางที่ 5-5 สรุปมาตรการติดตามตรวจสอบผลกระทบสิ่งแวดล้อมของโครงการอาคารชุด ออริจิ้น คอนโด บางเทา บีช ช่วงดำเนินการ (ต่อ)

ดัชนีคุณภาพสิ่งแวดล้อม	บริเวณที่ตรวจสอบ	พารามิเตอร์	วิธีการตรวจสอบ	ความถี่ในการตรวจวัด	ผู้รับผิดชอบดำเนินการ
6. การจราจร	- บริเวณทางเข้า-ออกโครงการ	- การอำนวยความสะดวก	- ตรวจสอบการกีดขวางการจราจรและการอำนวยความสะดวกในการเข้าออกโครงการ	- ทุกวัน ตลอดระยะเวลาดำเนินการ	- บริษัท ออริจิ้น คอนโด บางเทา 2 จำกัด (ระยะแรก) และนิติบุคคลอาคารชุด (หลังจากจดทะเบียนอาคารชุด)
	- บริเวณทางเข้า-ออกบนถนนสาธารณะและไหล่ทาง	- สภาพการใช้งาน	- ตรวจสอบสภาพการใช้งานของเครื่องหมายและสัญลักษณ์ห้ามจอดรถบริเวณหน้าโครงการให้มีสภาพพร้อมใช้งาน	- ทุก 6 เดือน ตลอดระยะเวลาดำเนินการ	- บริษัท ออริจิ้น คอนโด บางเทา 2 จำกัด (ระยะแรก) และนิติบุคคลอาคารชุด (หลังจากจดทะเบียนอาคารชุด)
7. การสาธารณสุข	- เครื่องปรับอากาศ	- ความสะอาด	- ตรวจสอบการทำความสะอาดเครื่องปรับอากาศเป็นประจำ	- ทุก 6 เดือน ตลอดระยะเวลาดำเนินการ	- บริษัท ออริจิ้น คอนโด บางเทา 2 จำกัด (ระยะแรก) และนิติบุคคลอาคารชุด (หลังจากจดทะเบียนอาคารชุด)
	- บริเวณพื้นที่โครงการ	- การทำลายแหล่งเพาะพันธุ์ยุง	- ตรวจสอบและทำลายแหล่งเพาะพันธุ์ยุง	- ทุกเดือน ตลอดระยะเวลาดำเนินการ	- บริษัท ออริจิ้น คอนโด บางเทา 2 จำกัด (ระยะแรก) และนิติบุคคลอาคารชุด (หลังจากจดทะเบียนอาคารชุด)
	- บริเวณพื้นที่สีเขียวภายในโครงการ	- พื้นที่สีเขียว	- จัดให้มีเจ้าหน้าที่ดูแลรักษาพื้นที่สีเขียวให้มีสภาพน่าดูอยู่เสมอ	- ทุกเดือน ตลอดระยะเวลาดำเนินการ	- บริษัท ออริจิ้น คอนโด บางเทา 2 จำกัด (ระยะแรก) และนิติบุคคลอาคารชุด (หลังจากจดทะเบียนอาคารชุด)

ตารางที่ 5-5 สรุปมาตรการติดตามตรวจสอบผลกระทบสิ่งแวดล้อมของโครงการอาคารชุด ออริจิ้น คอนโด บางเทา บีช ช่วงดำเนินการ (ต่อ)

ดัชนีคุณภาพสิ่งแวดล้อม	บริเวณที่ตรวจสอบ	พารามิเตอร์	วิธีการตรวจสอบ	ความถี่ในการตรวจวัด	ผู้รับผิดชอบดำเนินการ
8. การป้องกันอัคคีภัย	- บริเวณที่ติดตั้งอุปกรณ์ป้องกันอัคคีภัย และสัญญาณแจ้งเหตุเพลิงไหม้	- สภาพการใช้งาน	- ตรวจสอบสภาพการใช้งานของอุปกรณ์ป้องกันอัคคีภัยทุกชนิด หากพบว่าชำรุดต้องเปลี่ยนใหม่ทันที	- ทุก 6 เดือน ตลอดระยะเวลาดำเนินการหรือตามคำแนะนำของผู้ผลิต	- บริษัท ออริจิ้น คอนโด บางเทา 2 จำกัด (ระยะแรก) และนิติบุคคลอาคารชุด (หลังจากจดทะเบียนอาคารชุด)
9. อาชีวอนามัยและความปลอดภัย	- จุดติดตั้งโทรทัศน์วงจรปิด (CCTV)	- ระบบโทรทัศน์วงจรปิด (CCTV)	- ตรวจสอบการทำงานของระบบโทรทัศน์วงจรปิด (CCTV)	- ทุก 6 เดือน ตลอดระยะเวลาดำเนินการ	- บริษัท ออริจิ้น คอนโด บางเทา 2 จำกัด (ระยะแรก) และนิติบุคคลอาคารชุด (หลังจากจดทะเบียนอาคารชุด)
	- จุดติดตั้งประตูคีย์การ์ด (Key card)	- ประตูคีย์การ์ด (Key card)	- ตรวจสอบการทำงานของประตูคีย์การ์ด (Key card)	- ทุก 6 เดือน ตลอดระยะเวลาดำเนินการ	- บริษัท ออริจิ้น คอนโด บางเทา 2 จำกัด (ระยะแรก) และนิติบุคคลอาคารชุด (หลังจากจดทะเบียนอาคารชุด)

ตารางที่ 5-5 สรุปมาตรการติดตามตรวจสอบผลกระทบสิ่งแวดล้อมของโครงการอาคารชุด ออริจิน คอนโด บางเทา บีช ช่วงดำเนินการ (ต่อ)

ดัชนีคุณภาพสิ่งแวดล้อม	บริเวณที่ตรวจสอบ	พารามิเตอร์	วิธีการตรวจสอบ	ความถี่ในการตรวจวัด	ผู้รับผิดชอบดำเนินการ
10. สระว่ายน้ำ	- สระว่ายน้ำส่วนกลางของโครงการ	<ul style="list-style-type: none"> - ความเป็นกรดต่าง - คลอรีนอิสระคงเหลือ - คลอรีนที่รวมกับสารอื่น - โคลิฟอร์มทั้งหมด - ฟีคัลโคลิฟอร์ม - ค่าความเป็นด่าง - ความกระด้าง - กรดไซยานูริก - คลอไรด์ - แอมโมเนีย - ไนเตรท - จุลินทรีย์หรือตัวบ่งชี้ทำให้เกิดโรค (<i>Escherichia coli</i>, <i>Staphylococcus aureus</i>, <i>Pseudomonas aeruginosa</i>) 	<ul style="list-style-type: none"> - วิธี pH meter - วิธี DPD colorimetric method - วิธี DPD colorimetric method - วิธี Multiple Tube Fermentation Technique - วิธี Multiple Tube Fermentation Technique - วิธี Titration Method - วิธี EDTA Titrimetric Method - วิธี Turbidimetric Method - วิธี Argentometric Method - วิธี Titrimetric Method - วิธี Cadmium Reduction Method - วิธี Multiple Tube Fermentation Technique 	<ul style="list-style-type: none"> - วันละ 2 ครั้ง ก่อนเปิดและหลังเปิดบริการตลอดระยะเวลาดำเนินการ - วันละ 2 ครั้ง ก่อนเปิดและหลังเปิดบริการตลอดระยะเวลาดำเนินการ - วันละ 2 ครั้ง ก่อนเปิดและหลังเปิดบริการตลอดระยะเวลาดำเนินการ - ทุกเดือน ตลอดระยะเวลาดำเนินการ - ทุกเดือน ตลอดระยะเวลาดำเนินการ - ทุก 1 ปี ตลอดระยะเวลาดำเนินการ - ทุก 1 ปี ตลอดระยะเวลาดำเนินการ - ทุก 1 ปี ตลอดระยะเวลาดำเนินการ - ทุก 1 ปี ตลอดระยะเวลาดำเนินการ - ทุก 1 ปี ตลอดระยะเวลาดำเนินการ - ทุก 1 ปี ตลอดระยะเวลาดำเนินการ 	- บริษัท ออริจิน คอนโด บางเทา 2 จำกัด (ระยะแรก) และนิติบุคคลอาคารชุด (หลังจากจดทะเบียนอาคารชุด)

ตารางที่ 5-5 สรุปมาตรการติดตามตรวจสอบผลกระทบสิ่งแวดล้อมของโครงการอาคารชุด ออริจิน คอนโด บางเทา บีช ช่วงดำเนินการ (ต่อ)

ดัชนีคุณภาพสิ่งแวดล้อม	บริเวณที่ตรวจสอบ	พารามิเตอร์	วิธีการตรวจสอบ	ความถี่ในการตรวจวัด	ผู้รับผิดชอบดำเนินการ
10. สระว่ายน้ำ (ต่อ)	- บริเวณสระว่ายน้ำ ส่วน ก ล า ง ใน โครงการ	<div>- อุปกรณ์ช่วยชีวิต เช่น โฟมช่วยชีวิต ห่วงชูชีพ และไม้ช่วยชีวิต เป็นต้น</div> <div>- สภาพพื้นผิวทางเดินรอบสระว่ายน้ำ และพื้นผิวได้สระว่ายน้ำ</div> <div>- ขอบสระและทางเดินสระว่ายน้ำ</div> <div>- ป้ายแสดงกฎข้อปฏิบัติสำหรับผู้ใช้ สระว่ายน้ำ</div> <div>- อุปกรณ์ไฟฟ้าและไฟฟ้าส่องสว่าง บริเวณสระว่ายน้ำและทางเดินรอบ สระว่ายน้ำ</div> <div>- เจ้าหน้าที่ความปลอดภัยประจำสระ ว่ายน้ำ (Life guard) โดยอยู่ประจำ สระว่ายน้ำตลอดเวลาที่เปิดบริการ</div>	<div>- การตรวจนับจำนวนและตรวจสภาพ การใช้งาน</div> <div>- ตรวจสภาพพื้นผิวทางเดินรอบสระว่ายน้ำ และพื้นผิวได้สระว่ายน้ำ หากมีรอย แตกหรือชำรุดให้ซ่อมแซมทันที</div> <div>- ตรวจสอบไม่ให้มีน้ำขัง</div> <div>- ตรวจสอบให้มีสภาพดีไม่ลื่น</div> <div>- ตรวจสอบสภาพการใช้งานหากชำรุด ให้แก้ไขทันที</div> <div>- การจดบันทึกการปฏิบัติงานของ เจ้าหน้าที่</div>	<div>- ทุกวัน ตลอดระยะเวลา ดำเนินการ</div> <div>- ทุกวัน ตลอดระยะเวลา ดำเนินการ</div> <div>- ทุกวัน ตลอดระยะเวลา ดำเนินการ</div> <div>- ทุกวัน ตลอดระยะเวลา ดำเนินการ</div> <div>- ทุกวัน ตลอดระยะเวลา ดำเนินการ</div> <div>- ทุกวัน ตลอดระยะเวลา ดำเนินการ</div>	<div>- บริษัท ออริจิน คอนโด บางเทา 2 จำกัด (ระยะแรก) และนิติบุคคลอาคาร ชุด (หลังจากจดทะเบียนอาคารชุด)</div> <div>-</div>

หมายเหตุ กำหนดส่งรายงานผลการปฏิบัติตามมาตรการฯ ปีละ 1 ครั้งภายในเดือนมกราคมของปีถัดไป โดยในระยะดำเนินการให้นำส่งไปยังองค์การบริหารส่วนตำบลเชิงทะเล

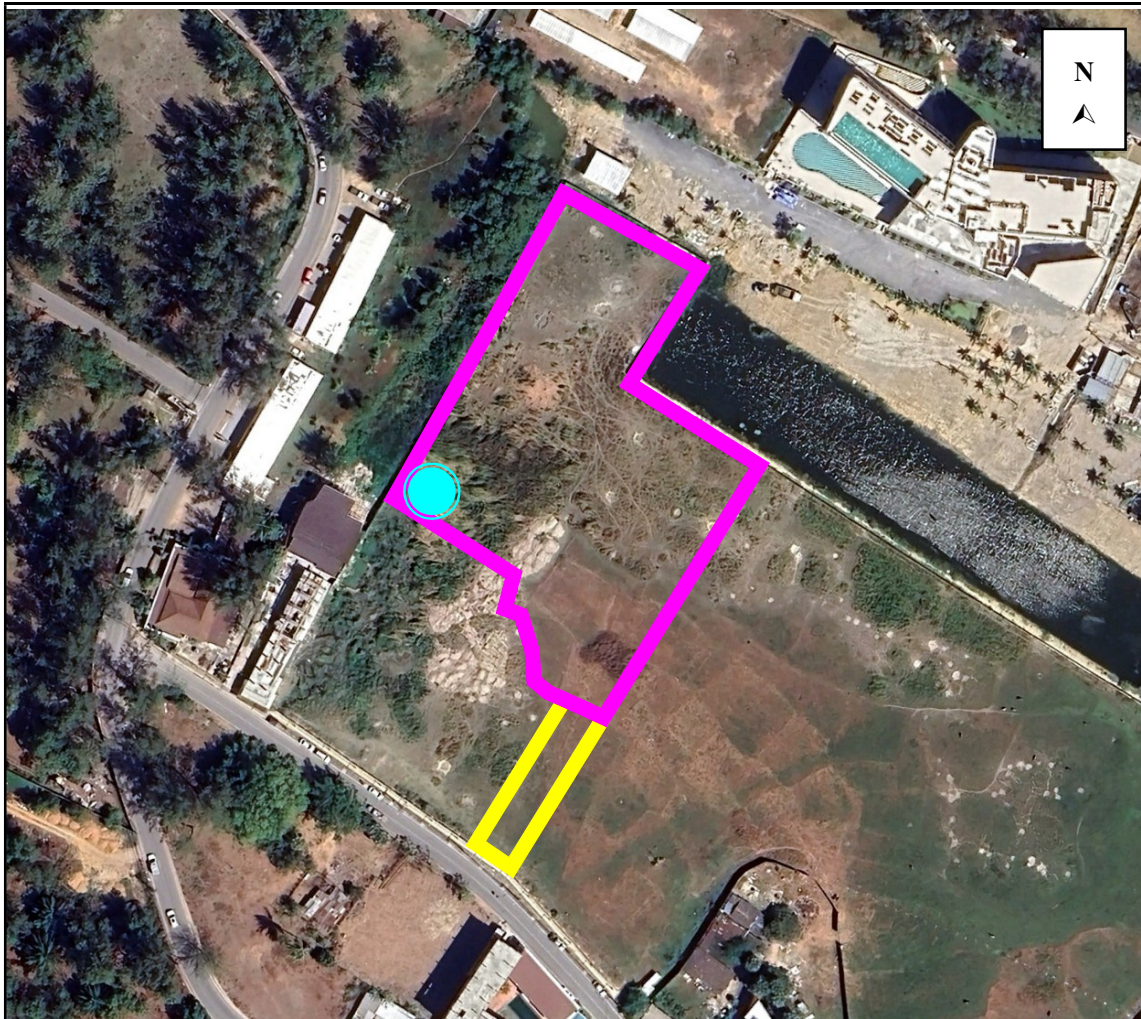

สัญลักษณ์



พื้นที่โครงการ



จุดตรวจวัดคุณภาพอากาศ เสียง และความสั่นสะเทือนบริเวณพื้นที่โครงการ

รูปที่ 5-1 ผังแสดงจุดตรวจวัดคุณภาพอากาศ เสียง และความสั่นสะเทือน บริเวณพื้นที่โครงการ

ที่มา : ปรับปรุงจาก www.googleearth.com, 2567

5.3 รูปแบบรายงานผลการดำเนินการตามมาตรการต่าง ๆ

โครงการจะบันทึกผลการติดตามตรวจสอบการดำเนินการหรือปฏิบัติตามมาตรการป้องกันและแก้ไขผลกระทบสิ่งแวดล้อมตามที่เสนอในรายงานฯ และส่งรายงานผลทุกครั้งที่มีการตรวจสอบและหรือมีการปรับปรุงแก้ไขหรือพัฒนาระบบต่าง ๆ ไปยังหน่วยงานผู้อนุญาต โดยรายงานผลการปฏิบัติตามมาตรการที่จัดทำขึ้น จะส่งให้หน่วยงานที่เกี่ยวข้องพิจารณา คือ องค์การบริหารส่วนตำบลเชิงทะเล จำนวน 2 ฉบับ พร้อม CD-ROM 2 ชุด ระยะเวลาสร้างและระยะดำเนินการ

ระยะเวลาที่จัดส่ง โครงการจะส่งปี 1 ครั้ง ภายในเดือนมกราคมของปีถัดไป

สำหรับรูปแบบรายงานผลการดำเนินการตามมาตรการต่าง ๆ เป็นดังนี้

- 1) รายงานผลการปฏิบัติตามเงื่อนไขของมาตรการป้องกันและแก้ไขผลกระทบสิ่งแวดล้อมและมาตรการติดตามตรวจสอบผลกระทบสิ่งแวดล้อม
- 2) รายงานผลการปฏิบัติตามมาตรการป้องกันและแก้ไขผลกระทบสิ่งแวดล้อม และมาตรการติดตามตรวจสอบผลกระทบสิ่งแวดล้อม
- 3) แบบบันทึกผลการตรวจวัดเสียง
- 4) แบบบันทึกผลการตรวจวัดความสั่นสะเทือน
- 5) แบบบันทึกผลการวิเคราะห์คุณภาพน้ำทิ้ง

รายงานผลการปฏิบัติตามเงื่อนไขของมาตรการป้องกันและแก้ไขผลกระทบสิ่งแวดล้อม
และมาตรการติดตามตรวจสอบผลกระทบสิ่งแวดล้อม
โครงการอาคารชุด ออริจิน คอนโด บางเทา บีช

1. ชื่อโครงการ อาคารชุด ออริจิน คอนโด บางเทา บีช
2. สถานที่ตั้ง หมู่ที่ 2 ตำบลเชิงทะเล อำเภอถลาง จังหวัดภูเก็ต
3. ชื่อเจ้าของโครงการ บริษัท ออริจิน คอนโด บางเทา 2 จำกัด
4. โครงการฯ ผ่านการพิจารณาของคณะกรรมการผู้ชำนาญการฯ เมื่อวันที่..... เดือน..... พ.ศ.....
5. โครงการฯ ได้นำเสนอรายงานและผลการปฏิบัติ ครังสุดท้ายเมื่อวันที่ เดือน..... พ.ศ.....
6. รายงานผลการปฏิบัติ ครังนี้ จัดทำโดย.....
7. รายละเอียดโครงการ
 - 7.1 ลักษณะ/ประเภท โครงการ อาคารอยู่อาศัยรวม (อาคารชุด)
 - 7.2 ขนาดพื้นที่โครงการ 4 ไร่ 2 งาน 80.2 ตารางวา หรือคิดเป็น 7,520.80 ตารางเมตร
 - 7.3 จำนวน 316 ห้องชุด ความสูงของอาคารที่สูงที่สุด 22.90 เมตร
 - 7.4 การบำบัดน้ำเสีย

โครงการได้จัดให้มีถังบำบัดน้ำเสีย เป็นระบบเติมอากาศตะกอนเร่ง (Aeration Activated sludge process, .AS) จำนวน 1 ชุด เพื่อบำบัดน้ำเสียที่เกิดขึ้นจากทุกกิจกรรมภายในโครงการ โดยมีปริมาณน้ำเสียเข้าสู่ระบบ 255.94 ลูกบาศก์เมตร/วัน โดยถังบำบัดน้ำเสียสามารถรองรับน้ำเสียได้ 275.00 ลูกบาศก์เมตร/วัน ปริมาณ BOD_๕ 250 มิลลิกรัม/ลิตร และมีประสิทธิภาพในการบำบัดให้ค่า BOD_{๑๐} 20 มิลลิกรัม/ลิตร ภายในถังบำบัดน้ำเสียมีบ่อดักไขมัน สามารถรองรับน้ำเสียได้ 82.50 ลูกบาศก์เมตร สำหรับรองรับน้ำเสียจากครัวภายในห้องชุด ซึ่งมีปริมาณ BOD_๕ 1,200 มิลลิกรัม/ลิตร และมีประสิทธิภาพในการบำบัดให้ค่า BOD_{๑๐} 840 มิลลิกรัม/ลิตร

น้ำเสียจากอาคาร A บางส่วน จะรวบรวมเข้าสู่บ่อสูบน้ำเสีย-A1 และ A2 ปริมาตรบ่อละ 11.845 ลูกบาศก์เมตร สำหรับน้ำเสียจากอาคาร B จะรวบรวมเข้าสู่บ่อสูบน้ำเสีย-B1 และ B2 ปริมาตรบ่อละ 11.845 ลูกบาศก์เมตร และน้ำเสียจากอาคาร C จะรวบรวมเข้าสู่บ่อสูบน้ำเสีย-C1 ปริมาตร 11.845 ลูกบาศก์เมตร ก่อนเข้าสู่ระบบบำบัดน้ำเสียรวมบริเวณอาคาร C เพื่อบำบัดน้ำเสียต่อไป

โครงการอาคารชุด ออริจิน คอนโด บางเทา บีช เป็นโครงการประกอบกิจการประเภทอาคารอยู่อาศัยรวม (อาคารชุด) ที่มีจำนวนห้องชุดรวมกันทั้งสิ้น 316 ห้องชุด ซึ่งจัดอยู่ในอาคารประเภท ข. ตามประกาศกระทรวงทรัพยากรธรรมชาติและสิ่งแวดล้อม เรื่อง กำหนดมาตรฐานควบคุมการระบายน้ำทิ้งจากอาคารบางประเภทและบางขนาด กำหนดค่า BOD_{๑๐} ไม่เกิน 30 มิลลิกรัม/ลิตร น้ำทิ้งของโครงการที่ผ่านการบำบัดแล้ว

เอกสารประกอบการพิจารณารายงานผลการปฏิบัติ มีดังนี้

- 7.5 ตารางรายงานผลการปฏิบัติตามเงื่อนไขของมาตรการป้องกันและแก้ไขผลกระทบสิ่งแวดล้อมและมาตรการติดตามตรวจสอบผลกระทบสิ่งแวดล้อม
- 7.6 แบบบันทึกผลการตรวจวัดเสียง
- 7.7 แบบบันทึกผลการตรวจคุณภาพน้ำทิ้ง
- 7.8 รูปจุดเก็บตัวอย่างคุณภาพน้ำทิ้ง
- 7.9 ภาพถ่ายต่าง ๆ เช่น ที่พักขยะรวม และอุปกรณ์ดับเพลิง เป็นต้น
- 7.10 อื่นๆ

แบบรายงานผลการปฏิบัติตามมาตรการป้องกันและแก้ไขผลกระทบสิ่งแวดล้อม
และมาตรการติดตามตรวจสอบผลกระทบสิ่งแวดล้อม
โครงการอาคารชุด ออริจิน คอนโด บางเทา บีช

มาตรการป้องกันและแก้ไขผลกระทบ	ผลการปฏิบัติตามมาตรการฯ	ปัญหา อุปสรรค ที่ไม่สามารถปฏิบัติตามมาตรการ และแนวทางแก้ไข

ผู้รายงาน.....
(.....)
ตำแหน่ง/หน้าที่รับผิดชอบ
วัน/เดือน/ปี

แบบบันทึกผลการตรวจวัดเสียง
โครงการอาคารชุด ออริจิน คอนโด บางเทา บีช
ตั้งอยู่ที่ หมู่ที่ 2 ตำบลเชิงทะเล อำเภอถลาง จังหวัดภูเก็ต
ครั้งที่..... ประจำปี พ.ศ.....
วันที่ เดือน..... พ.ศ.....

ลักษณะเสียงของแหล่งกำเนิด <input type="radio"/> เสียงเกิดขึ้นต่อเนื่องตั้งแต่ ๑ ชั่วโมงขึ้นไป <input type="radio"/> เกิดขึ้น ๑ ช่วงเวลาภายใน ๑ ชั่วโมง <input type="radio"/> เกิดขึ้นมากกว่า ๑ ช่วงเวลาภายใน ๑ ชั่วโมง <input type="radio"/> มีเสียงลักษณะพิเศษร่วมด้วย เช่น เสียงกระแทก เสียงแหลมดัง เสียงที่มีความสั่นสะเทือน (ระบุ)	
ช่วงเวลา/พื้นที่ที่เกิดเสียง <input type="radio"/> กลางวัน (๐๖.๐๐-๑๒.๐๐ น.) <input type="radio"/> กลางคืน (๑๒.๐๐-๐๖.๐๐ น.) <input type="radio"/> พื้นที่ที่ต้องการความเงียบสงบ (ระบุ)	
เครื่องมือตรวจวัดเสียง ยี่ห้อ รุ่น มาตรฐาน IEC	
สถานที่ วัน และเวลาการตรวจวัดเสียง การตรวจวัดระดับเสียงพื้นฐาน สถานที่ วันที่ เวลา น. การตรวจวัดระดับเสียงขณะไม่มีการรบกวน สถานที่ วันที่ เวลา น. การตรวจวัดระดับเสียงขณะมีการรบกวน สถานที่ วันที่ เวลา น. สภาพแวดล้อมของสถานที่ตรวจวัด	
ผลการตรวจวัด ผลการคำนวณระดับเสียง ระดับเสียงพื้นฐาน เดซิเบลเอ ระดับเสียงขณะไม่มีการรบกวน เดซิเบลเอ ระดับเสียงขณะมีการรบกวน เดซิเบลเอ ค่าระดับการรบกวน เดซิเบลเอ	สรุปผล <input type="radio"/> เป็นเสียงรบกวน (มากกว่า ๓๐ เดซิเบลเอ) <input type="radio"/> ไม่เป็นเสียงรบกวน
ความเห็น/ ข้อเสนอแนะ 	
..... (.....) ตำแหน่ง..... ผู้ตรวจวัดและบันทึกผล (.....) ตำแหน่ง..... ผู้ตรวจสอบข้อมูล

หมายเหตุ : ท้ายประกาศคณะกรรมการควบคุมมลพิษ เรื่อง วิธีการตรวจวัดระดับเสียงพื้นฐาน ระดับเสียงขณะไม่มีการรบกวน การตรวจวัดและคำนวณระดับเสียงขณะมีการรบกวน การคำนวณค่าระดับการรบกวน และแบบบันทึกการตรวจวัดเสียงรบกวน ประกาศ ณ วันที่ 31 สิงหาคม พ.ศ. 2550

แบบบันทึกผลการตรวจวัดความสั่นสะเทือน
โครงการอาคารชุด ออริจิน คอนโด บางเทา บีช
ตั้งอยู่ที่ หมู่ที่ 2 ตำบลเชิงทะเล อำเภอถลาง จังหวัดภูเก็ต
ครั้งที่..... ประจำปี พ.ศ.....
วันที่ เดือน..... พ.ศ.....

จุดตรวจวัด	ค่ามาตรฐานความสั่นสะเทือน	ผลการตรวจวัด

หมายเหตุ : ¹ มาตรฐานความสั่นสะเทือน จากประกาศคณะกรรมการสิ่งแวดล้อมแห่งชาติ ฉบับที่ 37 (พ.ศ. 2553) ออกตามความในราชกิจจานุเบกษา เล่ม 127 ตอนพิเศษ 69 ง ลงวันที่ 2 มิถุนายน พ.ศ. 2553

หน่วยงานหรือบริษัทผู้ตรวจวิเคราะห์.....
หมายเหตุ: สรุปความเห็นผลการตรวจวัดความสั่นสะเทือนมีค่าเกินกว่ามาตรฐาน เนื่องจากสาเหตุ.....
.....
ข้อเสนอแนะ/แนวทางแก้ไข.....

ผู้สรุปความเห็น.....
(.....)
คุณวุฒิ.....
วัน/เดือน/ปี.....

แบบบันทึกผลการวิเคราะห์คุณภาพน้ำทิ้ง

โครงการอาคารชุด ออริจิน คอนโด บางเทา บีช
ตั้งอยู่ที่ หมู่ที่ 2 ตำบลเชิงทะเล อำเภอถลาง จังหวัดภูเก็ต
ครั้งที่..... ประจำปี พ.ศ.....
วันที่ เดือน..... พ.ศ.....

จุดเก็บตัวอย่างน้ำ	ดัชนีตรวจวัด							
	พีเอช	บีโอดี (มก./ลิตร)	สารแขวนลอย (มก./ลิตร)	ซัลไฟด์ (มก./ลิตร)	สารที่ละลายได้ทั้งหมด (มก./ลิตร)	ตะกอนหนัก (มก./ลิตร)	น้ำมันและไขมัน (มก./ลิตร)	ทีเคเอ็น (มก./ลิตร)
คุณภาพน้ำทิ้งของโครงการ								
ค่ามาตรฐาน ¹	5-9	ไม่เกิน 30	ไม่เกิน 40	ไม่เกิน 1.0	ไม่เกิน 500	ไม่เกิน 0.5	ไม่เกิน 20	ไม่เกิน 35

หมายเหตุ : ¹ มาตรฐานคุณภาพน้ำทิ้งจากอาคารประเภท ข. จากประกาศกระทรวงทรัพยากรธรรมชาติและสิ่งแวดล้อม
เรื่อง กำหนดมาตรฐานควบคุมการระบายน้ำทิ้งจากอาคารบางประเภทและบางขนาด

หน่วยงานหรือบริษัทผู้ตรวจวิเคราะห์.....

หมายเหตุ: สรุปความเห็นผลการตรวจคุณภาพน้ำทิ้งมีค่าเกินกว่ามาตรฐาน เนื่องจากสาเหตุ.....

.....

ข้อเสนอแนะ/แนวทางแก้ไข.....

.....

ผู้สรุปความเห็น.....

(.....)

คุณวุฒิ.....

วัน/เดือน/ปี.....

แบบบันทึกรายละเอียดของสถิติและข้อมูล
ซึ่งแสดงผลการทำงานของระบบบำบัดน้ำเสียของแหล่งกำเนิดมลพิษ

แบบ ทส.1

แหล่งกำเนิดมลพิษโครงการอาคารชุด ออริจิน คอนโด บางเทา บีช ตั้งอยู่ที่ หมู่ที่ 2 ตำบลเชิงทะเล
อำเภอถลาง จังหวัดภูเก็ต โทรศัพท์..... โทรสาร.....มี บริษัท ออริจิน คอนโด บางเทา
2 จำกัด เป็นเจ้าของหรือผู้ครอบครองแหล่งกำเนิดมลพิษ ประกอบกิจการประเภทอาคารอยู่อาศัยรวม (อาคาร
ชุด) ใบอนุญาตเลขที่ (ถ้า)..... ออกให้โดย..... หมดยุ.....

ซึ่งมีแผนผังแสดงการทำงานของระบบบำบัดน้ำเสีย แสดงดังรูปที่ 5-2 และจัดเก็บสถิติและข้อมูล
แสดงผลการทำงานของระบบบำบัดน้ำเสียปรากฏตามตารางบันทึกสถิติและข้อมูลที่เก็บจากแหล่งกำเนิดมลพิษ

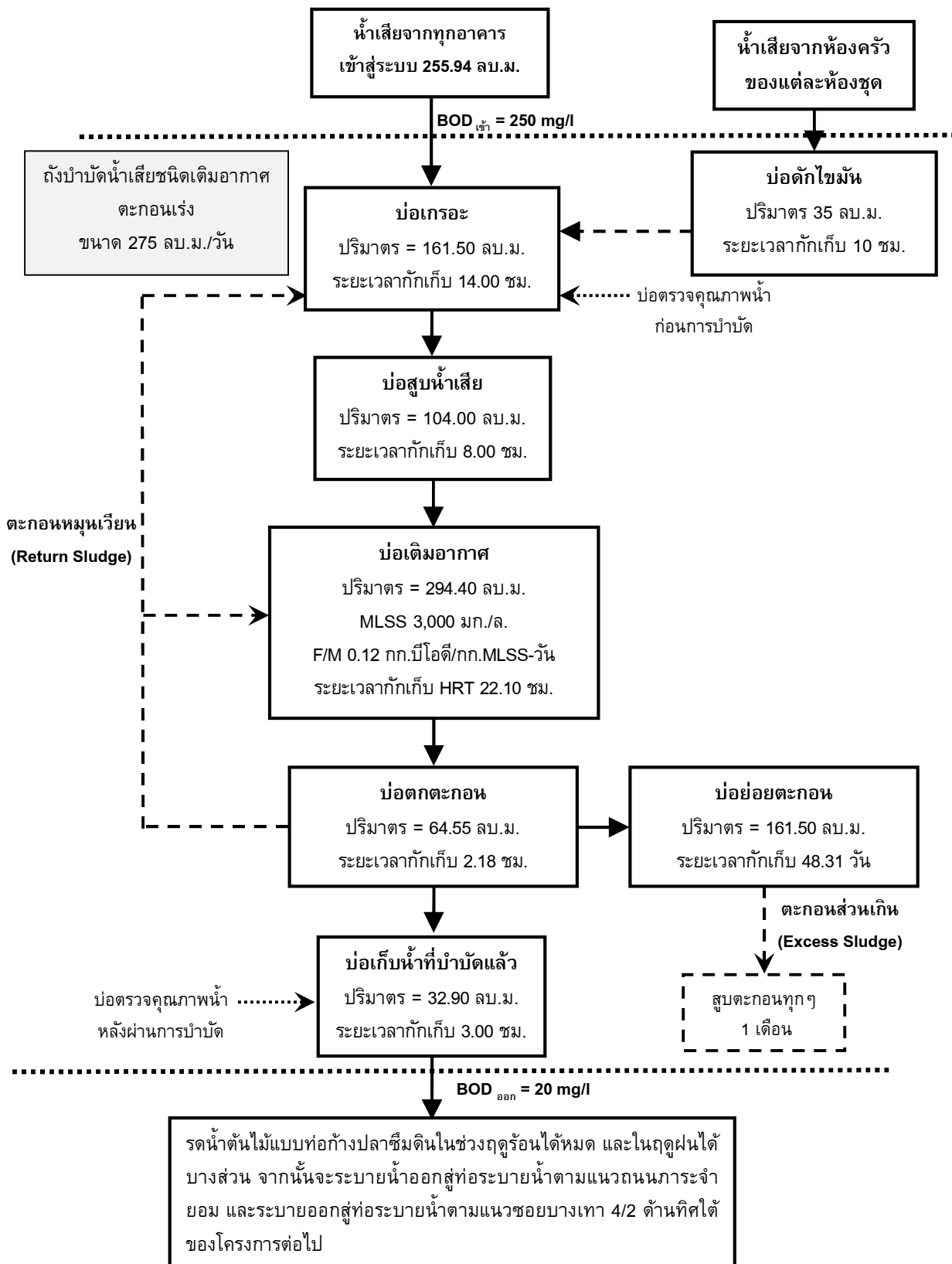

รูปที่ 5-2 แผนผังแสดงขั้นตอนการบำบัดน้ำเสียของระบบบำบัดน้ำเสีย WWTP-1

ที่มา : บริษัท ออริจิน คอนโด บางเทา 2 จำกัด

หมายเหตุ 1. ให้กรอกสถิติและข้อมูลเฉพาะในกรณีที่มีสถิติและข้อมูลนั้นๆ ในแต่ละวัน

2. ในกรณีระบบบำบัดน้ำเสียที่มีการติดตั้งเครื่องตรวจวัดคุณภาพน้ำทั้งแบบอัตโนมัติ ให้แนบผลการตรวจวัดคุณภาพน้ำทั้งทุกวัน

แยกตามพารามิเตอร์ที่ตรวจวัดและทำการสรุปผลเป็นสถิติและข้อมูลรายเดือน

ขอรับรองว่าการบันทึกสถิติและข้อมูลตามตารางข้างต้นถูกต้องทุกประการ

.....เจ้าของหรือผู้ครอบครองแหล่งกำเนิด

มลพิษ

(.....)

.....ผู้ควบคุมระบบบำบัดน้ำเสีย

(.....)

ใบอนุญาตเลขที่..... หมดอายุ.....

ออกให้โดย.....

.....ผู้รับจ้างให้บริการบำบัดน้ำเสีย

(.....)

ใบอนุญาตเลขที่..... หมดอายุ.....

ออกให้โดย.....

แบบ ทส.2

รายงานสรุปผลการทำงานของระบบบำบัดน้ำเสีย

(1) ข้อมูลทั่วไป

แหล่งกำเนิดมลพิษโครงการอาคารชุด ออริจิน คอนโด บางเทา บีช ตั้งอยู่ที่ หมู่ที่ 2 ตำบลเชิงทะเล อำเภอ
ถลาง จังหวัดภูเก็ต จังหวัดภูเก็ต โทรศัพท์..... โทรสาร.....มี บริษัท ออริจิน คอนโด บางเทา 2
จำกัด เป็นเจ้าของหรือผู้ครอบครองแหล่งกำเนิดมลพิษ ประกอบกิจการประเภทอาคารอยู่อาศัยรวม (อาคารชุด)
ใบอนุญาตเลขที่ (ถ้า)..... ออกให้โดย..... หมดอายุ.....ออกให้โดย
..... หมดอายุ.....

ในการนี้ ขอรายงานสรุปผลการทำงานของระบบบำบัดน้ำเสียของแหล่งกำเนิดมลพิษสำหรับเดือน
..... พ.ศ. ตามที่ได้กำหนดในมาตรา 80 แห่งพระราชบัญญัติส่งเสริมและรักษาคุณภาพ
สิ่งแวดล้อมแห่งชาติ พ.ศ. 2535 ในฐานะ

.....เจ้าของหรือผู้ครอบครองแหล่งกำเนิดมลพิษ

(.....)

.....ผู้ควบคุมระบบบำบัดน้ำเสีย

(.....)

ใบอนุญาตเลขที่..... หมดอายุ.....

ออกให้โดย.....

.....ผู้รับจ้างให้บริการบำบัดน้ำเสีย

(.....)

ใบอนุญาตเลขที่..... หมดอายุ.....

ออกให้โดย.....

(2) ข้อมูลเกี่ยวกับระบบบำบัดน้ำเสีย และแหล่งรองรับน้ำทิ้ง

- ประเภท/ชนิดของระบบบำบัดน้ำเสีย.....
ความสามารถในการรองรับน้ำเสียของระบบบำบัดน้ำเสีย.....ลบ.ม./วัน
- การทำงานของระบบบำบัดน้ำเสีย ☐ แบบต่อเนื่องชั่วโมง/วัน
☐ แบบไม่ต่อเนื่อง (ระบุ)
- อุปกรณ์และเครื่องมือที่ใช้ในระบบบำบัดน้ำเสีย
☐ เครื่องสูบน้ำ ☐ เครื่องเติมอากาศ
☐ เครื่องกวน/ผสมน้ำเสีย ☐ เครื่องกวน/ผสมสารเคมี
☐ เครื่องสูบลำโพง ☐ อื่นๆ (ระบุ)
- แหล่งรองรับน้ำทิ้ง (ระบุ)
- วิธีการจัดการตะกอนที่เกิดขึ้นจากระบบบำบัดน้ำเสียและวิธีการกำจัด

(3) สรุปผลการทำงานของระบบบำบัดน้ำเสียเป็นรายเดือน

- ปริมาณการใช้ไฟฟ้าของระบบบำบัดน้ำเสีย (หน่วย)
- ปริมาณน้ำใช้ในทุกกิจกรรมของแหล่งกำเนิดมลพิษ (ลบ.ม.)
- ปริมาณน้ำเสียที่เข้าระบบบำบัดน้ำเสีย (ลบ.ม.)
- การระบายน้ำทิ้งจากระบบบำบัดน้ำเสีย

- ปริมาณสารเคมีหรือสารสกัดชีวภาพที่ใช้ (ลิตรหรือกิโลกรัม)
- การทำงานระบบบำบัดน้ำเสีย
 - ระบบบำบัดน้ำเสีย ☐ ปกติ ☐ ผิดปกติ (ระบุ)
 - เครื่องสูบน้ำ ☐ ปกติ ☐ ผิดปกติ (ระบุ)
 - เครื่องเติมอากาศ ☐ ปกติ ☐ ผิดปกติ (ระบุ)
 - เครื่องกวน/ผสมน้ำเสีย ☐ ปกติ ☐ ผิดปกติ (ระบุ)
 - เครื่องกวน/ผสมสารเคมี ☐ ปกติ ☐ ผิดปกติ (ระบุ)
 - เครื่องสูบน้ำตะกอน ☐ ปกติ ☐ ผิดปกติ (ระบุ)
 - อื่นๆ ☐ ปกติ ☐ ผิดปกติ (ระบุ)
- (7) ปริมาณตะกอนส่วนเกินที่เกิดขึ้นจากระบบบำบัดน้ำเสียที่นำไปกำจัด (ลบ.ม.).....
- (8) ปัญหา อุปสรรค และแนวทางแก้ไข.....
.....

- คำเตือน 1. เจ้าของหรือผู้ครอบครองแหล่งกำเนิดมลพิษ ผู้ควบคุมระบบบำบัดน้ำเสีย หรือผู้รับจ้างให้บริการบำบัดน้ำเสีย ผู้ใดไม่จัดเก็บสถิติ ข้อมูล หรือไม่ทำบันทึกหรือรายงานตามมาตรา 80 ต้องระวางโทษจำคุกไม่เกินหนึ่งเดือน หรือปรับไม่เกินหนึ่งหมื่นบาท หรือทั้งจำทั้งปรับตามมาตรา 106
2. ผู้ควบคุมระบบบำบัดน้ำเสียหรือผู้รับจ้างให้บริการบำบัดน้ำเสีย ผู้ใดทำบันทึกหรือรายงานโดยแสดงข้อความอันเป็นเท็จ ต้องระวางโทษจำคุกไม่เกินหนึ่งปี หรือปรับไม่เกินหนึ่งแสนบาท หรือทั้งจำทั้งปรับตามมาตรา 107

เอกสารอ้างอิง

เอกสารอ้างอิง

- กรมควบคุมมลพิษ. 2566. ข้อมูลคุณภาพอากาศรายวัน มกราคม-ธันวาคม 2565 [ออนไลน์]
แหล่งที่มา: <http://www.pcd.go.th/AirQuality/Regional/QueryAirThai.cfm?task=findsite>
[30 กันยายน 2566].
- กรมควบคุมมลพิษ. 2565. ข้อมูลผลการตรวจวัดระดับเสียง ปี 2565 แหล่งที่มา:
<http://www.pcd.go.th/Noise/Regional/NoiseThai.cfm?task=findsite> [30 กันยายน 2566].
- กรมอุตุนิยมวิทยา. 2566. สถิติภูมิอากาศของประเทศไทยในคาบ 30 ปี (พ.ศ. 2536-2565).
กรุงเทพมหานคร: กลุ่มภูมิอากาศ สำนักพัฒนาอุตุนิยมวิทยา กรมอุตุนิยมวิทยา.
- กระทรวงมหาดไทย. 2554. แผนที่ท้ายกฎกระทรวงให้ใช้บังคับผังเมืองรวมจังหวัดภูเก็ต (ฉบับที่ 4)
พ.ศ. 2558 ออกตามความในพระราชบัญญัติการผังเมือง พ.ศ. 2518.
- เกรียงศักดิ์ อุดมสินโรจน์. 2536. วิศวกรรมการประปา. กรุงเทพมหานคร: มิตรนราการพิมพ์.
- กองวิศวกรรม. การออกแบบและวางผังถนนในเมือง. สำนักผังเมือง.
- กรมพัฒนาที่ดิน. คู่มือการจัดการดินจังหวัดภูเก็ตของสำนักสำรวจดินและวางแผนการใช้ที่ดิน. กรม
พัฒนาที่ดิน, 2550.
- คณะกรรมการสาขาวิศวกรรมไฟฟ้า 2556. มาตรฐานการติดตั้งทางไฟฟ้า สำหรับประเทศไทย พ.ศ.
2556: วิศวกรรมสถานแห่งประเทศไทย ในพระบรมราชูปถัมภ์.
- จำเนียร วรรัตนชัยพันธ์,ดร. 2548, เอกสารประกอบการสัมมนา ในรายงานการสัมมนาระดม
ความคิดเห็น แนวทางการประสานความร่วมมือระหว่างภาครัฐและภาคเอกชนในการใช้
มาตรการทางด้านเศรษฐศาสตร์เพื่อการเพิ่มและการจัดพื้นที่สีเขียวของชุมชน.
- เดชา บุญคำ. 2543. ต้นไม้ใหญ่ในงานก่อสร้างและพัฒนาเมือง. สำนักพิมพ์จุฬาลงกรณ์มหาวิทยาลัย
- ธีระวุฒิ เอกะกุล. 2542. การวัดเจตคติ. เอกสารประกอบการสอน คณะครุศาสตร์ สถาบันราชภัฏ
อุบลราชธานี.
- บุญสูง ไช้เกษ. 2537. การบำบัดและกำจัดน้ำเสียจากบ้านพักอาศัยด้วยระบบติดกับที่.
กรุงเทพมหานคร: สำนักงานคณะกรรมการสิ่งแวดล้อมแห่งชาติ.
- บัณฑิต จุลาสัย. 2540. แนวทางการพิจารณารายงานการวิเคราะห์ผลกระทบสิ่งแวดล้อมด้าน
สุนทรียภาพ สำหรับโครงการที่พักอาศัย บริการชุมชน และสถานที่พักตากอากาศ.
กรุงเทพมหานคร: สำนักงานนโยบายและแผนสิ่งแวดล้อม (อัดสำเนา).
- ประเสริฐ อังกรวัฒน์. 2540. วิทยานิพนธ์เรื่องการประเมินค่า Emission Factor ของก๊าซมลพิษจาก
ยานพาหนะชนิดต่างๆในเขตพื้นที่ชั้นในและพื้นที่ชั้นกลางของกรุงเทพมหานคร.
มหาวิทยาลัยเทคโนโลยีพระจอมเกล้าธนบุรี.

เอกสารอ้างอิง (ต่อ)

- เผ่าพงศ์ นิจจันทร์พันธ์ศรี. 2540. วิศวกรรมการทาง. กรุงเทพมหานคร: ซีเอ็ดดูเคชั่น.
- เพ็ญแข แสงแก้ว. 2541. การวิจัยทางสังคมศาสตร์. พิมพ์ครั้งที่ 3. กรุงเทพมหานคร: โรงพิมพ์มหาวิทยาลัยธรรมศาสตร์.
- สำนักงานนโยบายและแผนสิ่งแวดล้อม. 2540. สถานภาพทรัพยากรชีวภาพของประเทศไทย: รายงานการประชุม. กรุงเทพมหานคร: สำนักงานนโยบายและแผนสิ่งแวดล้อม.
- สำนักงานนโยบายและแผนทรัพยากรธรรมชาติและสิ่งแวดล้อม. 2560. แนวทางการจัดทำรายงานวิเคราะห์ผลกระทบสิ่งแวดล้อมโครงการที่พักอาศัย บริการชุมชน และสถานที่พักตากอากาศ. กรุงเทพมหานคร: กลุ่มงานโครงการบริการชุมชนและที่พักอาศัย กองวิเคราะห์ผลกระทบสิ่งแวดล้อม สำนักงานนโยบายและแผนสิ่งแวดล้อม.
- สำนักงานสิ่งแวดล้อมภาคที่ 15 (ภูเก็ต). 2553. โครงการติดตามตรวจสอบและประเมินประสิทธิภาพระบบรวบรวมและระบบบำบัดน้ำเสีย ประจำปี 2553.
- สำนักงานสิ่งแวดล้อมภาคที่ 15 (ภูเก็ต). 2553. รายงานการสนับสนุนและเสริมสร้างสมรรถนะให้กับองค์กรปกครองส่วนท้องถิ่นในการบริหารจัดการขยะมูลฝอยและของเสียอันตรายจากชุมชน เทศบาลเมืองกะทู้ จังหวัดภูเก็ต ปี 2553.
- องค์การบริหารส่วนตำบลเชิงทะเล 2566. แผนพัฒนาท้องถิ่น พ.ศ. 2561-2565. องค์การบริหารส่วนตำบลเชิงทะเล
- อำไพ ทองภิญโญชัย. 2538. ธรณีวิทยาจังหวัดภูเก็ต. ภูเก็ต: ฝ่ายพัฒนาเหมืองแร่ สำนักงานทรัพยากรธรณีเขต 2 ภูเก็ต (อดีตสำเนา).
- Metcalf, G.T. and Eddy, L.B., 1991, Wastewater Engineering Treatment and Disposal Reuse. Third Edition. Singapore : McGraw-Hill, Inc.
- Pollution Control Department. 1994. Final Report; Air and Noise Emission Database, Thailand.
- Transportation Research Board. 1994. Special Report 209; Highway Capacity Manual. Third Edition. Washington, D.C.: National Research Council.
- U.S. EPA .1972. Report to President and Congress on Noise. g 2nd Congress. 2nd Session, Doc 96-63, Washington, D.C. อ้างอิงใน Canter, L. W. 1996. Environmental Impact Assessment. New York : McGraw-Hill Book Company.



บริษัท ภูเก็ต เอ็นไวรอนเมนทอล เซอร์วิส จำกัด

125/512 ม.5 ต.รัชฎา อ.เมือง จ.ภูเก็ต 83000 Tel./Fax. 076-540968

Mobile 081-9345576 E-mail: phuketenvi@yahoo.com www.phuketenvi.com